

รายงานฉบับสมบูรณ์

รายงานการประเมินผลกระทบสิ่งแวดล้อม

ส่วน 2/2

(ฉบับปิดข้อมูลที่มิกกฎหมายคุ้มครอง)

ชื่อโครงการ โรงแรม ควาล์ เวลส์บีอิง แอนด์ สเตย์

ที่ตั้งโครงการ หมู่ที่ 4 ตำบลเชิงทะเล อำเภอถลาง จังหวัดภูเก็ต

ชื่อเจ้าของโครงการ บริษัท ปาสัก สปอร์ต แอนด์ เวล-บีอิง จำกัด

ที่อยู่เจ้าของโครงการ เลขที่ 5/109 หมู่ที่ 4 ตำบลเชิงทะเล อำเภอถลาง จังหวัดภูเก็ต



การมอบอำนาจ

- (✓) เจ้าของโครงการได้มอบอำนาจให้บริษัท ภูเก็ต เอ็นไวรอนเมนทอล เซอร์วิส จำกัด เป็นผู้ดำเนินการเสนอรายงาน ดัชนีหนังสือมอบอำนาจที่แนบ
- () เจ้าของโครงการมิได้มีการมอบอำนาจให้เสนอรายงานแต่อย่างใด

จัดทำโดย



บริษัท ภูเก็ต เอ็นไวรอนเมนทอล เซอร์วิส จำกัด

มกราคม 2568

รายงานฉบับสมบูรณ์

รายงานการประเมินผลกระทบสิ่งแวดล้อม

ส่วน 2/2

(ฉบับปิดข้อมูลที่มีกฎหมายคุ้มครอง)

ชื่อโครงการ โรงแรม ควาล์ เวลส์บีอิง แอนด์ สเตย์

ที่ตั้งโครงการ หมู่ที่ 4 ตำบลเชิงทะเล อำเภอถลาง จังหวัดภูเก็ต

ชื่อเจ้าของโครงการ บริษัท ปาสัก สปอร์ต แอนด์ เวล-บีอิง จำกัด

ที่อยู่เจ้าของโครงการ เลขที่ 5/109 หมู่ที่ 4 ตำบลเชิงทะเล อำเภอถลาง จังหวัดภูเก็ต



การมอบอำนาจ

- (✓) เจ้าของโครงการได้มอบอำนาจให้บริษัท ภูเก็ต เอ็นไวรอนเมนทอล เซอร์วิส จำกัด เป็นผู้ดำเนินการเสนอรายงาน ดัชนีสีมอบอำนาจที่แนบ
- () เจ้าของโครงการมิได้มีการมอบอำนาจให้เสนอรายงานแต่อย่างใด

จัดทำโดย



บริษัท ภูเก็ต เอ็นไวรอนเมนทอล เซอร์วิส จำกัด

มกราคม 2568

สารบัญ
รายงานการประเมินผลกระทบสิ่งแวดล้อม
โครงการโรงแรม ควฟ เวลล์บียิ่ง แอนด์ สเตย์
(ส่วนที่ 2/2)

	หน้า
สารบัญ	ก
สารบัญรูป	ง
สารบัญตาราง	ช
บทที่ 3 สภาพสิ่งแวดล้อมปัจจุบัน	3-1
3.1 ทรัพยากรกายภาพ.....	3-1
3.1.1 สภาพภูมิประเทศ.....	3-1
3.1.2 ทรัพยากรดิน	3-5
3.1.3 ธรณีวิทยา การเกิดแผ่นดินไหว และสึนามิ	3-8
3.1.4 สภาพภูมิอากาศ อุตุนิยมวิทยา และคุณภาพอากาศ.....	3-25
3.1.5 เสียง.....	3-32
3.1.6 ทรัพยากรน้ำ.....	3-33
3.2 ทรัพยากรชีวภาพ	3-38
3.2.1 ทรัพยากรชีวภาพบนบก.....	3-38
3.2.2 ทรัพยากรชีวภาพในน้ำ	3-45
3.3 คุณค่าการใช้ประโยชน์ของมนุษย์.....	3-46
3.3.1 การใช้น้ำ	3-46
3.3.2 การจัดการน้ำเสียและสิ่งปฏิกูล	3-47
3.3.3 การระบายน้ำและป้องกันน้ำท่วม	3-55
3.3.4 การจัดการมูลฝอย.....	3-58
3.3.5 พลังงานและไฟฟ้า	3-64
3.3.6 การจราจร.....	3-65
3.3.7 การใช้ประโยชน์ที่ดิน.....	3-75
3.4 คุณค่าต่อคุณภาพชีวิต.....	3-86
3.4.1 สังคมและเศรษฐกิจ	3-86
3.4.2 การมีส่วนร่วมของประชาชน.....	3-91
3.4.3 การสาธารณสุข	3-150
3.4.4 การป้องกันอัคคีภัยและภัยธรรมชาติ.....	3-157
3.4.5 สุนทรียภาพ.....	3-159
บทที่ 4 การประเมินผลกระทบสิ่งแวดล้อม	4-1

สารบัญ (ต่อ)

	หน้า
4.1 ระยะก่อสร้าง.....	4-2
4.1.1 ผลกระทบต่อทรัพยากรทางกายภาพ.....	4-2
4.1.1.1 สภาพภูมิประเทศ.....	4-2
4.1.1.2 ทรัพยากรดินและการเกิดดินถล่ม.....	4-2
4.1.1.3 ธรณีวิทยา การเกิดแผ่นดินไหว และการเกิดสึนามิ.....	4-5
4.1.1.4 สภาพภูมิอากาศ อุทกนิยมวิทยา และคุณภาพอากาศ.....	4-6
4.1.1.5 เสียงและความสั่นสะเทือน.....	4-22
4.1.1.6 ทรัพยากรน้ำ.....	4-42
4.1.2 ผลกระทบต่อทรัพยากรชีวภาพ.....	4-43
4.1.2.1 นิเวศวิทยาทางบก.....	4-43
4.1.2.2 นิเวศวิทยาทางน้ำ.....	4-44
4.1.3 ผลกระทบต่อคุณค่าการใช้ประโยชน์ของมนุษย์.....	4-44
4.1.3.1 การใช้น้ำ.....	4-44
4.1.3.2 การจัดการน้ำเสียและสิ่งปฏิกูล.....	4-45
4.1.3.3 การระบายน้ำและการป้องกันน้ำท่วม.....	4-46
4.1.3.4 การจัดการมูลฝอย.....	4-46
4.1.3.5 พลังงานและไฟฟ้า.....	4-49
4.1.3.6 การจราจร.....	4-49
4.1.3.7 การใช้ประโยชน์ที่ดิน.....	4-53
4.1.3.8 การระบายอากาศ.....	4-54
4.1.4 ผลกระทบต่อคุณค่าต่อคุณภาพชีวิต.....	4-54
4.1.4.1 ผลกระทบที่อาจเกิดขึ้นจากการมีโครงการต่อคุณภาพชีวิต.....	4-54
4.1.4.2 การสาธารณสุข.....	4-58
4.1.4.3 อาชีวอนามัยและความปลอดภัย.....	4-60
4.1.4.4 สุขทรียภาพ.....	4-67
4.2 ระยะดำเนินการ.....	4-68
4.2.1 ผลกระทบต่อทรัพยากรทางกายภาพ.....	4-68
4.2.1.1 สภาพภูมิประเทศ.....	4-68
4.2.1.2 ทรัพยากรดิน.....	4-68
4.2.1.3 ธรณีวิทยา การเกิดแผ่นดินไหว และการเกิดสึนามิ.....	4-68
4.2.1.4 สภาพภูมิอากาศ อุทกนิยมวิทยา และคุณภาพอากาศ.....	4-70
4.2.1.5 เสียงและความสั่นสะเทือน.....	4-74
4.2.1.6 ทรัพยากรน้ำ.....	4-74
4.2.2 ผลกระทบต่อทรัพยากรชีวภาพ.....	4-75
4.2.2.1 นิเวศวิทยาทางบก.....	4-75
4.2.2.2 นิเวศวิทยาทางน้ำ.....	4-76
4.2.3 ผลกระทบต่อคุณค่าการใช้ประโยชน์ของมนุษย์.....	4-76
4.2.3.1 การใช้น้ำ.....	4-76

สารบัญ (ต่อ)

	หน้า
4.2.3.2 การจัดการน้ำเสีย และสิ่งปฏิกูล.....	4-79
4.2.3.3 การระบายน้ำและการป้องกันน้ำท่วม	4-82
4.2.3.4 การจัดการมูลฝอย.....	4-83
4.2.3.5 พลังงานและไฟฟ้า.....	4-85
4.2.3.6 การจราจร.....	4-89
4.2.3.7 การใช้ประโยชน์ที่ดิน.....	4-97
4.2.3.8 การระบายอากาศ.....	4-109
4.2.4 ผลกระทบต่อคุณค่าต่อคุณภาพชีวิต.....	4-110
4.2.4.1 ผลกระทบที่อาจเกิดขึ้นจากการมีโครงการต่อคุณภาพชีวิต.....	4-110
4.2.4.2 การสาธารณสุข	4-112
4.2.4.3 อาชีวอนามัยและความปลอดภัย	4-118
4.2.4.4 การจัดการสเปา.....	4-135
4.2.4.5 สุนทรียภาพ	4-135
4.2.4.6 การบดบังทัศนทิวทางลม และแสงอาทิตย์.....	4-146
4.3 สรุประดับผลกระทบสิ่งแวดล้อมของโครงการ	4-150
บทที่ 5 สรุปการประเมินผลกระทบสิ่งแวดล้อม มาตรการป้องกันและแก้ไขผลกระทบ และ	
มาตรการติดตามตรวจสอบ	5-1
5.1 สรุปการประเมินผลกระทบสิ่งแวดล้อม มาตรการป้องกันและแก้ไขผลกระทบ และ	
มาตรการติดตามตรวจสอบ	5-1
5.2 แผนการติดตามตรวจสอบผลกระทบสิ่งแวดล้อม.....	5-51
5.3 รูปแบบรายงานผลการดำเนินการตามมาตรการต่าง ๆ	5-65
เอกสารอ้างอิง	

สารบัญรูป

หน้า

รูปที่ 3-1 ลักษณะภูมิประเทศของจังหวัดภูเก็ต	3-3
รูปที่ 3-2 แผนที่เขตองค์การบริหารส่วนตำบลเชิงทะเล	3-4
รูปที่ 3-3 แผนที่กลุ่มชุดดิน ตำบลเชิงทะเล อำเภอถลาง จังหวัดภูเก็ต	3-6
รูปที่ 3-4 แผนที่อ่อนไหวต่อการเกิดดินถล่ม จังหวัดภูเก็ต	3-9
รูปที่ 3-5 แผนที่ธรณีวิทยาของจังหวัดภูเก็ต	3-10
รูปที่ 3-6 แผนที่บริเวณรอยเลื่อนมีพลังของประเทศไทย	3-13
รูปที่ 3-7 แผนที่ภัยพิบัติแผ่นดินไหวของประเทศไทย	3-14
รูปที่ 3-8 แผนที่แสดงการประเมินความรุนแรงแผ่นดินไหวในจังหวัดภูเก็ต	3-18
รูปที่ 3-9 แผนที่พื้นที่น้ำท่วมจากคลื่นสึนามิ จังหวัดภูเก็ต	3-20
รูปที่ 3-10 แผนที่แสดงการแบ่งพื้นที่ เส้นทางหนีภัยสึนามิ และสถานที่พักพิงชั่วคราว	3-24
รูปที่ 3-11 จุดตรวจวัดคุณภาพอากาศและเสียงบริเวณศูนย์บริการสาธารณสุขเทศบาลนครภูเก็ต และบริเวณ ใกล้เคียงพื้นที่โครงการ	3-29
รูปที่ 3-12 จุดติดตั้งเครื่องตรวจวัดคุณภาพอากาศและเสียงบริเวณพื้นที่โครงการ	3-30
รูปที่ 3-13 Leq เฉลี่ย 24 ชั่วโมง ย้อนหลัง 7 วัน บริเวณสถานีกองการแพทย์ เทศบาลนครภูเก็ต (st43)	3-32
รูปที่ 3-14 แผนที่แสดงศักยภาพแหล่งน้ำบาดาลต้นทุนจังหวัดภูเก็ต	3-37
รูปที่ 3-15 พื้นที่ทำการสำรวจพรรณไม้ สัตว์ และนกในโครงการ	3-43
รูปที่ 3-16 แผนที่แสดงพื้นที่ให้บริการบำบัดน้ำเสียหาดสุรินทร์ อบต.เชิงทะเล จังหวัดภูเก็ต	3-49
รูปที่ 3-17 แผนที่แสดงพื้นที่ให้บริการบำบัดน้ำเสียหาดบางเทา อบต.เชิงทะเล จังหวัดภูเก็ต	3-50
รูปที่ 3-18 แผนผังโรงปรับปรุงคุณภาพน้ำบริเวณหาดสุรินทร์ และสภาพปัจจุบันของพื้นที่โครงการบริเวณหาด สุรินทร์ (ถ่ายเมื่อกุมภาพันธ์ 2565)	3-51
รูปที่ 3-19 แผนผังโรงปรับปรุงคุณภาพน้ำบริเวณอ่าวบางเทาและสภาพปัจจุบันของพื้นที่โครงการบริเวณอ่าว บางเทา (ถ่ายเมื่อมีนาคม 2565)	3-52
รูปที่ 3-20 โครงข่ายและทิศทางการไหลของน้ำใกล้เคียงพื้นที่โครงการ	3-56
รูปที่ 3-21 การคาดการณ์ปริมาณขยะมูลฝอย จังหวัดภูเก็ต ระหว่าง พ.ศ. 2548 – 2570	3-58
รูปที่ 3-22 แผนผังแสดงพื้นที่ศูนย์กำจัดขยะมูลฝอยรวมจังหวัดภูเก็ต	3-60
รูปที่ 3-23 ภาพรวมการกำจัดขยะมูลฝอยชุมชน ศูนย์กำจัดขยะมูลฝอยรวมจังหวัดภูเก็ต	3-61
รูปที่ 3-24 สภาพปัจจุบันของถนนบริเวณโครงการ	3-68
รูปที่ 3-25 ที่ตั้งโครงการตามกฎหมายกระทรวงให้ใช้บังคับผังเมืองรวมจังหวัดภูเก็ต พ.ศ. 2554	3-76
รูปที่ 3-26 ที่ตั้งโครงการตามเขตพื้นที่คุ้มครองสิ่งแวดล้อมจังหวัดภูเก็ต	3-78
รูปที่ 3-27 สภาพการใช้ที่ดินบริเวณโดยรอบพื้นที่โครงการในรัศมี 1 กิโลเมตร	3-84
รูปที่ 3-28 การใช้ประโยชน์ที่ดินของพื้นที่ใกล้เคียงกับโครงการ	3-85
รูปที่ 3-29 หลักฐานการส่งจดหมายอิเล็กทรอนิกส์ (e-mail)	3-94
รูปที่ 3-30 หลักฐานการส่งเอกสารแบบสอบถามทางไปรษณีย์ในวันที่ 17 กรกฎาคม 2567	3-94
รูปที่ 3-31 การประชาสัมพันธ์และการรับฟังความคิดเห็นของกลุ่มเป้าหมาย ครั้งที่ 1	3-99
รูปที่ 3-32 ตำแหน่งสำรวจความคิดเห็นครั้งที่ 1 ของกลุ่มติดโครงการ กลุ่มครัวเรือนและสถานประกอบการใน ระยะ 100 เมตร จากขอบเขตพื้นที่โครงการ	3-100

สารบัญรูป (ต่อ)

หน้า

รูปที่ 3-33 ตำแหน่งสำรวจความคิดเห็นครั้งที่ 1 ของกลุ่มครัวเรือนในระยะมากกว่า 100-500 เมตร จากขอบเขต ของโครงการ	3-101
รูปที่ 3-34 ตำแหน่งสำรวจความคิดเห็นครั้งที่ 1 ของกลุ่มครัวเรือนและสถานประกอบการในระยะมากกว่า 500- 1,000 เมตร และกลุ่มพื้นที่อ่อนไหว ในระยะ 1,000 เมตร จากขอบเขตของ โครงการ	3-102
รูปที่ 3-35 การประชาสัมพันธ์และการรับฟังความคิดเห็นกลุ่มเป้าหมาย ครั้งที่ 2	3-140
รูปที่ 3-36 ตำแหน่งสำรวจความคิดเห็นครั้งที่ 2 ของกลุ่มติดโครงการ กลุ่มครัวเรือนและสถานประกอบการใน ระยะ 100 เมตร จากขอบเขตพื้นที่โครงการ	3-141
รูปที่ 3-37 ตำแหน่งสำรวจความคิดเห็นครั้งที่ 2 ของกลุ่มครัวเรือนในระยะมากกว่า 100-500 เมตร จากขอบเขต ของโครงการ	3-142
รูปที่ 3-38 ตำแหน่งสำรวจความคิดเห็นครั้งที่ 2 ของกลุ่มครัวเรือนและสถานประกอบการในระยะมากกว่า 500- 1,000 เมตร และกลุ่มพื้นที่อ่อนไหว ในระยะ 1,000 เมตร จากขอบเขตของ โครงการ	3-143
รูปที่ 3-39 การประชาสัมพันธ์โครงการและร่างมาตรการป้องกันและแก้ไข	3-147
รูปที่ 3-40 เส้นทางจากโครงการไปยังโรงพยาบาลส่งเสริมสุขภาพตำบลเชิงทะเล	3-152
รูปที่ 3-41 แผนที่แสดงตำแหน่งสถานที่ก่อสร้างโครงการต่างๆ บริเวณโดยรอบพื้นที่โครงการ ในเขตตำบลเชิง ทะเล ย้อนหลัง 3 ปี	3-154
รูปที่ 3-42 แผนเส้นทางจากงานป้องกันและบรรเทาสาธารณภัยองค์การบริหารส่วนตำบลเชิงทะเลและเทศบาล ตำบลเชิงทะเลไปยังพื้นที่โครงการ	3-158
รูปที่ 3-43 แผนเส้นทางจากงานป้องกันและบรรเทาสาธารณภัยองค์การบริหารส่วนตำบลเชิงทะเลและเทศบาล ตำบลเชิงทะเลไปยังพื้นที่โครงการ	3-162
รูปที่ 4-1 โครงสร้างป้องกันดิน (Steel Sheet Pile)	4-3
รูปที่ 4-2 แสดงระยะห่างระหว่างอาคารโครงการ และอาคารข้างเคียง	4-23
รูปที่ 4-3 ลักษณะของเสียงจากแหล่งกำเนิด	4-24
รูปที่ 4-4 ลักษณะของเสียงที่อ้อมกำแพงกันเสียง.....	4-24
รูปที่ 4-5 กราฟแสดงค่าการรวมเสียง	4-25
รูปที่ 4-6 ผังระยะก่อสร้างแสดงแนวกำแพงกันเสียงช่วงฐานราก	4-30
รูปที่ 4-7 รูปตัดแสดงผนังกันเสียง.....	4-31
รูปที่ 4-8 ผังแนวการขุดคูช่วงก่อสร้าง	4-40
รูปที่ 4-9 รูปตัดการขุดคูช่วงก่อสร้างทิศเหนือและทิศใต้.....	4-63
รูปที่ 4-10 แผนผังแสดงขั้นตอนการขุดเซยในกรณีเกิดความเสียหาย	4-65
รูปที่ 4-11 แผนภาพกระบวนการรับเรื่องร้องเรียน	4-66
รูปที่ 4-12 แสดงที่จอดรถของโครงการตัวอย่าง	4-93
รูปที่ 4-13 ภาพจำลองแสดงพื้นที่ส่วนที่ติดกับถนนสาธารณะประโยชน์เป็นพื้นที่สีเขียว.....	4-95
รูปที่ 4-14 ที่ตั้งโครงการตามแนวเขตปฏิรูปที่ดิน	4-100
รูปที่ 4-15 แผนที่ตั้งโครงการตามแนวเขตป่าสงวนแห่งชาติและแนวเขตอุทยานแห่งชาติ.....	4-101
รูปที่ 4-16 แผนฉุกเฉินเตรียมการสำหรับกรณีเกิดอัคคีภัย	4-132
รูปที่ 4-17 แผนผังการปฏิบัติการส่งต่อผู้ป่วยฉุกเฉิน	4-134

สารบัญรูป (ต่อ)

หน้า

รูปที่ 4-18 ภาพเชิงซ้อนเปรียบเทียบก่อนและหลังมีโครงการ มุมมองด้านทิศเหนือ.....	4-137
รูปที่ 4-19 ภาพเชิงซ้อนเปรียบเทียบก่อนและหลังมีโครงการ มุมมองด้านทิศใต้	4-138
รูปที่ 4-20 ภาพเชิงซ้อนเปรียบเทียบก่อนและหลังมีโครงการ มุมมองด้านทิศตะวันออกเฉียงใต้	4-139
รูปที่ 4-22 ภาพแสดงตำแหน่งการกำหนดจุดควบคุมการมอง และจุดควบคุมการมองวิกฤต.....	4-140
รูปที่ 4-23 ภาพเปรียบเทียบก่อนและหลังพัฒนาโครงการ มุมมองจากวัดพระขาว (ศาลหลักเมืองป่าสัก).....	4-142
รูปที่ 4-24 ภาพเปรียบเทียบก่อนและหลังพัฒนาโครงการ มุมมองจากวัดนักบุญโยเซฟเซิงทะเล.....	4-143
รูปที่ 4-25 ภาพเปรียบเทียบก่อนและหลังพัฒนาโครงการ มุมมองจากคริสตจักรเมลิตพันธุ์เซิงทะเล.....	4-144
รูปที่ 4-26 ภาพเปรียบเทียบก่อนและหลังพัฒนาโครงการ มุมมองจากโรงเรียนอนุบาลกรีนเฮาส์ ภูเก็ต	4-145
รูปที่ 4-27 การบดบังทิศทางลม	4-147
รูปที่ 4-28 ภาพแบบจำลองการบดบังแสงอาทิตย์ โดยจำลองการบดบังของอาคารเดิมที่มีอยู่แล้วหักออกจากการ บดบังเมื่อมีการพัฒนาโครงการ.....	4-151
รูปที่ 5-1 ผังแสดงจุดตรวจวัดคุณภาพอากาศ เสียง และความสั่นสะเทือน บริเวณพื้นที่โครงการ.....	5-64
รูปที่ 5-2 แผนผังแสดงขั้นตอนการบำบัดน้ำเสียของโครงการ (WWTP-1)	5-73
รูปที่ 5-3 แผนผังแสดงขั้นตอนการบำบัดน้ำเสียของโครงการ (WWTP-2)	5-74

สารบัญตาราง

	หน้า
ตารางที่ 3-1 ลักษณะชั้นดินที่เจาะสำรวจบริเวณพื้นที่โครงการโรงแรม ควาฟ เวลส์บีอิง แอนด์ สเตย์.....	3-11
ตารางที่ 3-2 สถิติแผ่นดินไหวที่รับรู้ถึงความสั่นสะเทือนในจังหวัดภูเก็ต	3-15
ตารางที่ 3-3 พื้นที่เสี่ยงภัยสึนามิ ตำบลเชิงทะเล.....	3-23
ตารางที่ 3-4 อุตุณิยมวิทยาในคาบ 30 ปี (พ.ศ. 2537-2566) ของสถานีตรวจอากาศสนามบินภูเก็ต.....	3-26
ตารางที่ 3-5 ผลการตรวจวัดคุณภาพอากาศบริเวณศูนย์บริการสาธารณสุข 1 เทศบาลนครภูเก็ต ปี 2567	3-28
ตารางที่ 3-6 ผลการตรวจวัดมลพิษทางอากาศ บริเวณพื้นที่โครงการ.....	3-31
ตารางที่ 3-7 ผลการตรวจวัดเสียง บริเวณพื้นที่โครงการ.....	3-32
ตารางที่ 3-8 แหล่งน้ำบาดาลในจังหวัดภูเก็ต พ.ศ. 2565	3-36
ตารางที่ 3-9 ป่าสงวนแห่งชาติในท้องที่จังหวัดภูเก็ต (ป่าบก) พ.ศ. 2565	3-39
ตารางที่ 3-10 พื้นที่ป่าสงวนแห่งชาติในท้องที่จังหวัดภูเก็ต (ป่าชายเลน) พ.ศ. 2565.....	3-40
ตารางที่ 3-11 พื้นที่ป่าไม้จังหวัดภูเก็ต ระหว่าง พ.ศ. 2561 - 2565.....	3-41
ตารางที่ 3-12 สัดส่วนพื้นที่ป่าต่อพื้นที่จังหวัดภูเก็ต ระหว่าง พ.ศ. 2561– 2565.....	3-42
ตารางที่ 3-13 รายชื่อพรรณไม้บริเวณโครงการ	3-43
ตารางที่ 3-14 รายชื่อสัตว์บริเวณโครงการ	3-44
ตารางที่ 3-15 ระบบประปาขององค์การบริหารส่วนตำบลเชิงทะเล	3-46
ตารางที่ 3-16 อัตราการเกิดมูลฝอยเฉลี่ยของจังหวัดภูเก็ต ระหว่าง พ.ศ. 2556 – 2565	3-59
ตารางที่ 3-17 จำนวนครัวเรือนผู้ใช้ไฟฟ้า พ.ศ. 2564	3-64
ตารางที่ 3-18 ทางหลวงแผ่นดินในจังหวัดภูเก็ต	3-65
ตารางที่ 3-19 สถิติเที่ยวบินและจำนวนผู้โดยสาร ณ ท่าอากาศยานนานาชาติภูเก็ตในปีงบประมาณ พ.ศ. 2561-2565	3-67
ตารางที่ 3-20 ปริมาณจราจรบนซอยป่าสัก 8	3-70
ตารางที่ 3-21 ปริมาณจราจรในหน่วย PCU/ชั่วโมง บนซอยป่าสัก 8.....	3-71
ตารางที่ 3-22 ความสามารถของช่องจราจรสำหรับการเดินรถสองทิศทาง	3-72
ตารางที่ 3-23 ค่าการจราจรติดขัด.....	3-72
ตารางที่ 3-24 ปริมาณการจราจรบนซอยป่าสัก 8 ในช่วงเวลาเร่งด่วนและอัตราส่วนระหว่างปริมาณการจราจร (V) ต่อความสามารถในการรองรับปริมาณการจราจรได้สูงสุด (C)	3-73
ตารางที่ 3-25 สภาพการจราจรบนซอยป่าสัก 8 ณ ช่วงเวลาต่างๆ.....	3-74
ตารางที่ 3-26 การใช้ประโยชน์ที่ดินประเภทต่างๆ ในรัศมี 1 กิโลเมตร รอบที่ตั้งโครงการในปัจจุบัน	3-83
ตารางที่ 3-27 สถิติจำนวนประชากรและครัวเรือนทางการทะเบียนราษฎร ของจังหวัดภูเก็ต ปี พ.ศ. 2566	3-86
ตารางที่ 3-28 จำนวนประชากรจำแนกตามอายุ และเพศ Number of population by age and sex ภาคใต้ จังหวัดภูเก็ต South : Phuket.....	3-87
ตารางที่ 3-29 การติดตามการสำรวจความคิดเห็นกลุ่มติดโครงการ ที่ไม่สามารถสำรวจความคิดเห็นได้	3-93
ตารางที่ 3-30 การติดตามการสำรวจความคิดเห็นกลุ่มครัวเรือนในระยะ 100 เมตร ที่ไม่สามารถสำรวจความ ความคิดเห็นได้	3-93
ตารางที่ 3-31 สรุปจำนวนตัวอย่างที่คำนวณได้ และจำนวนตัวอย่างที่สำรวจจริง ในแต่ละกลุ่มเป้าหมาย	3-97

สารบัญตาราง (ต่อ)

หน้า

ตารางที่ 3-32 ตารางสรุปข้อมูลแบบสอบถามของกลุ่มติดโครงการ จำนวน 1 แห่ง	3-104
ตารางที่ 3-33 ตารางสรุปข้อมูลแบบสอบถามของกลุ่มครัวเรือนในระยะ 100 เมตร จำนวน 4 แห่ง.....	3-104
ตารางที่ 3-34 ตารางสรุปข้อมูลแบบสอบถามของกลุ่มสถานประกอบการในระยะ 100 เมตร จำนวน 1 แห่ง.....	3-107
ตารางที่ 3-35 ตารางสรุปข้อมูลแบบสอบถามของกลุ่มครัวเรือนในระยะ 100-500 เมตร จำนวน 6 ตัวอย่าง	3-109
ตารางที่ 3-36 ผลการศึกษาข้อมูลทั่วไปของการสอบถามความคิดเห็นในระยะมากกว่า 500-1,000 เมตร.....	3-112
ตารางที่ 3-37 ผลการศึกษาข้อมูลด้านโครงสร้างของครัวเรือน ของจากการสอบถามความคิดเห็นในระยะ มากกว่า 500-1,000 เมตร.....	3-113
ตารางที่ 3-38 ผลการศึกษาข้อมูลด้านโครงสร้างทางเศรษฐกิจ สังคมของครัวเรือน ของจากการสอบถามความ คิดเห็นในระยะมากกว่า 500-1,000 เมตร	3-114
ตารางที่ 3-39 ผลการศึกษาข้อมูลด้านสาธารณสุข โภค สุขภาพอนามัย และสิ่งแวดล้อม ของจากการสอบถาม ความคิดเห็นในระยะมากกว่า 500-1,000 เมตร.....	3-115
ตารางที่ 3-40 ผลการศึกษาข้อมูลด้านสุขภาพของครัวเรือน ของจากการสอบถามความคิดเห็นในระยะมากกว่า 500-1,000 เมตร.....	3-117
ตารางที่ 3-41 ผลกระทบด้านสิ่งแวดล้อมที่ได้รับในปัจจุบัน ของกลุ่มครัวเรือนในระยะมากกว่า 500-1,000 เมตร	3-119
ตารางที่ 3-42 ความคิดเห็นของครัวเรือนที่มีต่อโครงการของกลุ่มครัวเรือนในระยะมากกว่า 500-1,000 เมตร.....	3-125
ตารางที่ 3-43 ข้อห่วงกังวลในช่วงที่กำลังก่อสร้างโครงการ ของกลุ่มครัวเรือนในระยะมากกว่า 500-1,000 เมตร	3-126
ตารางที่ 3-44 ตารางข้อห่วงกังวลในช่วงที่โครงการเปิดดำเนินการ ของกลุ่มครัวเรือนในระยะมากกว่า 500- 1,000 เมตร	3-128
ตารางที่ 3-45 ข้อเสนอแนะ ของกลุ่มครัวเรือนในระยะมากกว่า 500-1,000 เมตร	3-129
ตารางที่ 3-46 ตารางสรุปข้อมูลแบบสอบถามของกลุ่มสถานประกอบการในระยะ 500-1,000 เมตร จำนวน 1 แห่ง.....	3-130
ตารางที่ 3-47 ตารางสรุปข้อมูลแบบสอบถามของกลุ่มพื้นที่อ่อนไหว ในระยะ 1,000 เมตร จำนวน 4 ตัวอย่าง.....	3-132
ตารางที่ 3-48 ตารางสรุปข้อมูลแบบสอบถามของกลุ่มผู้นำชุมชน.....	3-133
ตารางที่ 3-49 สรุปผลกระทบสิ่งแวดล้อมที่ได้รับในปัจจุบันของกลุ่มตัวอย่างทั้ง 4 กลุ่มตัวอย่างที่มีต่อโครงการ	3-134
ตารางที่ 3-50 สรุปข้อห่วงกังวลเกี่ยวกับผลกระทบที่อาจจะเกิดจากโครงการของกลุ่มตัวอย่างทั้ง 4 กลุ่มตัวอย่าง ที่มีต่อโครงการ ระยะก่อสร้าง.....	3-136
ตารางที่ 3-51 สรุปข้อห่วงกังวลเกี่ยวกับผลกระทบที่อาจจะเกิดจากโครงการของกลุ่มตัวอย่างทั้ง 4 กลุ่มตัวอย่าง ที่มีต่อโครงการ ระยะดำเนินการ.....	3-138
ตารางที่ 3-52 สรุปผลการสำรวจความคิดเห็นครั้งที่ 2.....	3-144
ตารางที่ 3-53 ผลการสำรวจความคิดเห็นของกลุ่มครัวเรือนเป้าหมายในระยะ 1,000 เมตร ที่มีต่อร่างรายงานการ ประเมินผลกระทบสิ่งแวดล้อม และร่างมาตรการป้องกันและแก้ไขผลกระทบ และมาตรการติดตาม ตรวจสอบ ระยะก่อสร้าง.....	3-148

สารบัญตาราง (ต่อ)

หน้า

ตารางที่ 3-54 ผลการสำรวจความคิดเห็นของกลุ่มครัวเรือนเป้าหมายในระยะ 1,000 เมตร ที่มีต่อร่างรายงานการประเมินผลกระทบสิ่งแวดล้อม และร่างมาตรการป้องกันและแก้ไขผลกระทบ และมาตรการติดตามตรวจสอบของโครงการ ในระยะดำเนินการ.....	3-149
ตารางที่ 3-55 จำนวนหน่วยบริการสังกัดสำนักงานปลัดกระทรวงสาธารณสุข จำแนกตามระดับของสถานพยาบาล เขตสุขภาพที่ 11 จังหวัดภูเก็ต ปี 2565.....	3-150
ตารางที่ 3-56 จำนวนบุคลากรสาธารณสุข เขตสุขภาพที่ 11 จังหวัดภูเก็ต ปีงบประมาณ 2567	3-151
ตารางที่ 3-57 สถิติสาเหตุการป่วย 21 กลุ่มโรค ของโรงพยาบาลส่งเสริมสุขภาพตำบลเชิงทะเล ปี 2562 - 2566	3-153
ตารางที่ 4-1 ระดับผลกระทบของการประเมินผลกระทบของโครงการ	4-1
ตารางที่ 4-2 แสดงค่าสูงสุดและค่าเฉลี่ยของ Mixing Height ในแต่ละเดือน.....	4-7
ตารางที่ 4-3 Emission Factor อัตราการระบายสารมลพิษจากยานพาหนะประเภทต่าง ๆ	4-9
ตารางที่ 4-4 ค่าความเข้มข้นของมลพิษจากกิจกรรมการก่อสร้างและจากท่อไอเสียรถยนต์ ย้ายดิน และขนส่งวัสดุอุปกรณ์ เปรียบเทียบกับมาตรฐาน.....	4-12
ตารางที่ 4-5 การคาดการณ์ระดับการเกิดฝุ่นจากพื้นที่ก่อสร้าง.....	4-14
ตารางที่ 4-6 ความเข้มข้นของฝุ่นละอองจากการก่อสร้างโครงการ	4-15
ตารางที่ 4-7 การจัดจำแนกกลุ่มอ่อนไหวต่อการได้รับผลกระทบ	4-16
ตารางที่ 4-8 การประเมินระดับความอ่อนไหวจากผลกระทบของการสะสมฝุ่น ซึ่งทำให้เกิดความเดือดร้อนรำคาญ	4-17
ตารางที่ 4-9 การประเมินระดับความอ่อนไหวจากผลกระทบต่อสุขภาพจากอนุภาคฝุ่น.....	4-18
ตารางที่ 4-10 การประเมินระดับความอ่อนไหวจากผลกระทบต่อแหล่งระบบนิเวศ.....	4-19
ตารางที่ 4-11 ความเสี่ยงของผลกระทบจากการเตรียมพื้นที่กรณีผลกระทบจากการตกสะสมฝุ่น	4-19
ตารางที่ 4-12 ความเสี่ยงของผลกระทบจากการก่อสร้างกรณีผลกระทบจากการตกสะสมฝุ่น	4-19
ตารางที่ 4-13 ความเสี่ยงของผลกระทบจากการขนส่งวัสดุก่อสร้างกรณีผลกระทบจากการตกสะสมฝุ่น.....	4-19
ตารางที่ 4-14 ความเสี่ยงของผลกระทบจากการเตรียมพื้นที่กรณีผลกระทบต่อสุขภาพ.....	4-20
ตารางที่ 4-15 ความเสี่ยงของผลกระทบจากการก่อสร้างกรณีผลกระทบต่อสุขภาพ	4-20
ตารางที่ 4-16 ความเสี่ยงของผลกระทบจากการขนส่งวัสดุก่อสร้างกรณีผลกระทบต่อสุขภาพ	4-20
ตารางที่ 4-17 ความเสี่ยงของผลกระทบจากการเตรียมพื้นที่กรณีผลกระทบต่อระบบนิเวศ	4-20
ตารางที่ 4-18 ความเสี่ยงของผลกระทบจากการก่อสร้างกรณีผลกระทบต่อระบบนิเวศ	4-20
ตารางที่ 4-19 ความเสี่ยงของผลกระทบจากการขนส่งวัสดุก่อสร้างกรณีผลกระทบต่อระบบนิเวศ.....	4-21
ตารางที่ 4-20 สรุประดับความเสี่ยงของฝุ่นละอองต่อการอ่อนไหวของพื้นที่โดยรอบ	4-21
ตารางที่ 4-21 ระดับเสี่ยงจากกิจกรรมการก่อสร้าง.....	4-22
ตารางที่ 4-22 ระดับเสี่ยงจากกิจกรรมการก่อสร้างที่ตำแหน่งรับเสี่ยงใด ๆ.....	4-26
ตารางที่ 4-23 ระดับเสี่ยงรวมต่อพื้นที่ข้างเคียง ช่วงทำฐานราก และขึ้นโครงสร้างอาคาร งานตกแต่ง เมื่อติดตั้งกำแพงกันเสียงชั่วคราว	4-29
ตารางที่ 4-24 ปัจจัยที่มีผลต่อความรุนแรงของการสั่นสะเทือน.....	4-32
ตารางที่ 4-25 ระดับความสั่นสะเทือนที่เกิดขึ้นจากอุปกรณ์ที่ใช้ในการก่อสร้างที่ระยะ 7.62 เมตร.....	4-34

สารบัญตาราง (ต่อ)

หน้า

ตารางที่ 4-26 ความเร็วอนุภาคสูงสุดที่จุดรับคลื่นสั่นสะเทือนใกล้เคียงพื้นที่โครงการ.....	4-35
ตารางที่ 4-27 มาตรฐานแรงสั่นสะเทือนของ DIN 4150	4-35
ตารางที่ 4-28 กำหนดมาตรฐานความสั่นสะเทือนเพื่อป้องกันผลกระทบต่ออาคาร	4-36
ตารางที่ 4-29 ระดับความสั่นสะเทือนจากกิจกรรมการก่อสร้าง ที่ตำแหน่งใดๆ	4-38
ตารางที่ 4-30 ระดับความสั่นสะเทือนจากกิจกรรมการก่อสร้างที่ตำแหน่งใดๆ เมื่อขุดคูดิน	4-39
ตารางที่ 4-31 ปริมาณจราจรที่เกิดขึ้นในช่วงก่อสร้างโครงการ	4-50
ตารางที่ 4-32 ผลวิเคราะห์ปริมาณจราจรที่เกิดขึ้นในช่วงก่อสร้างโครงการฯ โดยอัตราส่วนปริมาณจราจร ต่อความจุซอยปาสัก 8 (ทางหลวงชนบท บ้านสายปาสัก-บ้านเขาน้อย ตามเอกสารสิทธิ์) ใน วันหยุดและวันธรรมดา.....	4-52
ตารางที่ 4-33 มาตรการป้องกันและลดผลกระทบจากโรคที่เกิดขึ้น ในระยะก่อสร้าง.....	4-61
ตารางที่ 4-34 สัมประสิทธิ์การปล่อยของก๊าซแต่ละชนิดระหว่างเครื่องยนต์ดีเซลเล็ก และเบนซิน.....	4-71
ตารางที่ 4-35 ค่าความเข้มข้นของมลพิษจากท่อไอเสียรถยนต์ เปรียบเทียบกับมาตรฐานคุณภาพอากาศ	4-73
ตารางที่ 4-36 เปรียบเทียบจำนวนที่จอดรถยนต์และขนาดของช่องจอดรถยนต์ที่โครงการจัดให้มีกับ ข้อกำหนด	4-91
ตารางที่ 4-37 ผลการสำรวจปริมาณรถยนต์และรถจักรยานยนต์ที่จอดจริงของโครงการตัวอย่าง	4-93
ตารางที่ 4-38 ปริมาณจราจรที่เกิดขึ้นในช่วงก่อสร้างโครงการ	4-95
ตารางที่ 4-39 แสดงผลการวิเคราะห์ ช่วงถนนก่อนและหลังมีโครงการ โดยอัตราส่วนปริมาณจราจรต่อ ความจุถนนซอยปาสัก 8 (ทางหลวงชนบท บ้านสายปาสัก-บ้านเขาน้อย ตามเอกสารสิทธิ์) ในช่วงวันหยุดและวันธรรมดา.....	4-96
ตารางที่ 4-40 สรุปการใช้ประโยชน์ที่ดินตามกฎหมายกระทรวงผังเมืองรวมจังหวัดภูเก็ต พ.ศ. 2554 และฉบับ แก้ไขเพิ่มเติม (ฉบับที่ 4) พ.ศ. 2558	4-99
ตารางที่ 4-41 สรุปการใช้ประโยชน์ที่ดินตามประกาศกระทรวงทรัพยากรธรรมชาติและสิ่งแวดล้อม เรื่อง กำหนดเขตพื้นที่และมาตรการคุ้มครองสิ่งแวดล้อม ในบริเวณพื้นที่จังหวัดภูเก็ต พ.ศ. 2560 และฉบับที่ 2 พ.ศ. 2563	4-102
ตารางที่ 4-42 มาตรการป้องกันและลดผลกระทบจากโรคที่เกิดขึ้น ในระยะดำเนินการ.....	4-115
ตารางที่ 4-43 สรุปรายละเอียดระบบป้องกันอัคคีภัยที่โครงการติดตั้งเพื่อป้องกันอัคคีภัยของโครงการ เปรียบเทียบกับกฎหมาย และระบบป้องกันอัคคีภัยที่โครงการจัดให้มีเพิ่มเติม	4-119
ตารางที่ 4-44 ข้อมูลสถิติทิศทาง และความเร็วลม ในคาบ 30 ปี (พ.ศ. 2537-2566) ของสถานีตรวจอากาศ สนามบินภูเก็ต	4-146
ตารางที่ 4-45 แสดงระยะความยาวเงา ที่เกิดขึ้นในแต่ละช่วงเวลา.....	4-149
ตารางที่ 4-46 สรุประดับผลกระทบต่อทรัพยากรสิ่งแวดล้อมทางกายภาพ ชีวภาพ คุณค่าการใช้ประโยชน์ ของมนุษย์ และคุณค่าต่อคุณภาพชีวิต	4-152
ตารางที่ 5-1 สรุปผลกระทบต่อสิ่งแวดล้อมที่สำคัญ มาตรการป้องกันและแก้ไขผลกระทบสิ่งแวดล้อม และ มาตรการติดตามตรวจสอบผลกระทบสิ่งแวดล้อม โครงการโรงแรม ควาฟ เวลล์บีอิง แอนด์ สเตย์ ของบริษัท ปาสัก สปอร์ต แอนด์ เวล-บีอิง จำกัด.....	5-2

สารบัญตาราง (ต่อ)

หน้า

ตารางที่ 5-2 สรุปผลกระทบสิ่งแวดล้อม มาตรการป้องกันและแก้ไขผลกระทบสิ่งแวดล้อม และมาตรการ ติดตามตรวจสอบผลกระทบสิ่งแวดล้อม โครงการโรงแรม ควาล์ เวลล์บีอิง แอนด์ สเตย์ ของ บริษัท ป่าสัก สปอร์ต แอนด์ เวล-บีอิง จำกัด ระยะก่อสร้าง	5-6
ตารางที่ 5-3 สรุปผลกระทบสิ่งแวดล้อม มาตรการป้องกันและแก้ไขผลกระทบสิ่งแวดล้อม และมาตรการ ติดตามตรวจสอบผลกระทบสิ่งแวดล้อม โครงการโรงแรม ควาล์ เวลล์บีอิง แอนด์ สเตย์ ของ บริษัท ป่าสัก สปอร์ต แอนด์ เวล-บีอิง จำกัด ระยะดำเนินการ	5-33
ตารางที่ 5-4 สรุปมาตรการติดตามตรวจสอบผลกระทบสิ่งแวดล้อมของโครงการโรงแรม ควาล์ เวลล์บีอิง แอนด์ สเตย์ ช่วงดำเนินการช่วงก่อสร้าง.....	5-52
ตารางที่ 5-5 สรุปมาตรการติดตามตรวจสอบผลกระทบสิ่งแวดล้อมของโครงการโรงแรม ควาล์ เวลล์บีอิง แอนด์ สเตย์ ช่วงดำเนินการ	5-58

บทที่ 3

สภาพสิ่งแวดล้อมปัจจุบัน

บทที่ 3

สภาพสิ่งแวดล้อมปัจจุบัน

การศึกษาสภาพสิ่งแวดล้อมของโครงการ โดยมีหัวข้อการศึกษาครอบคลุมตาม แนวทางการจัดทำรายงานการวิเคราะห์ผลกระทบสิ่งแวดล้อมมีเนื้อหาครอบคลุม 4 ด้าน ได้แก่ ทรัพยากรสิ่งแวดล้อมทางกายภาพ (Physical Resource) ทรัพยากรสิ่งแวดล้อมทางชีวภาพ (Biological Resource) คุณค่าการใช้ประโยชน์ของมนุษย์ (Human Use of Value) และคุณค่าต่อคุณภาพชีวิต (Quality of Life)

การศึกษาสภาพแวดล้อมในปัจจุบันของโครงการและบริเวณใกล้เคียงโดยรอบ ประกอบไปด้วย การรวบรวมข้อมูลปฐภูมิ จากการสำรวจภาคสนาม ได้แก่ การสำรวจสภาพพื้นที่โครงการ การตรวจวัดคุณภาพอากาศและเสียง การสำรวจแบบสอบถามทางเศรษฐกิจ-สังคม ผลกระทบสิ่งแวดล้อมปัจจุบันของชุมชน และความคิดเห็นของประชาชนต่อโครงการ เป็นต้น และการรวบรวมข้อมูลทุติยภูมิ ได้แก่ การรวบรวมข้อมูลจากหน่วยงานราชการและเอกชนที่เกี่ยวข้อง ข้อมูลที่สำรวจรวบรวมได้ จะใช้เป็นข้อมูลพื้นฐานประกอบการประเมินผลกระทบสิ่งแวดล้อมที่อาจเกิดขึ้นจากโครงการ ดังรายละเอียดต่อไปนี้

3.1 ทรัพยากรกายภาพ

3.1.1 สภาพภูมิประเทศ

1) สภาพภูมิประเทศทั่วไปของจังหวัด

จังหวัดภูเก็ตตั้งอยู่ในภาคใต้ตอนบนของประเทศไทย ตั้งอยู่ระหว่างละติจูดที่ 7 องศา 45 ลิปดา ถึง 8 องศา 15 ลิปดาเหนือ และลองจิจูดที่ 98 องศา 15 ลิปดา ถึง 98 องศา 40 ลิปดาตะวันออก มีลักษณะเป็นเกาะขนาดใหญ่ที่สุดของประเทศไทย ตั้งอยู่ทางทิศตะวันตกของภาคใต้ในทะเลอันดามัน มหาสมุทรอินเดีย ส่วนกว้างที่สุดของเกาะภูเก็ตเท่ากับ 21.3 กิโลเมตร ส่วนยาวที่สุดของเกาะภูเก็ตเท่ากับ 48.7 กิโลเมตร รวมพื้นที่ 543.034 ตารางกิโลเมตร หรือประมาณ 339,396.25 ไร่ มีเกาะบริวาร 32 เกาะ เฉพาะเกาะมีพื้นที่ 27 ตารางกิโลเมตร อยู่ห่างจากกรุงเทพมหานครตามเส้นทางหลวงแผ่นดินหมายเลข 4 และทางหลวงจังหวัดหมายเลข 402 รวมระยะทาง 867 กิโลเมตร หรือ 688 กิโลเมตร ทางอากาศ มีอาณาเขตติดต่อดังนี้

ทิศเหนือ	ติดช่องแคบปากพระ จังหวัดพังงา เชื่อมโดยสะพานเทพกระษัตรี และสะพานศรีสุนทร (ส่วนสะพานสารสิน ปัจจุบันพัฒนาเป็นแหล่งท่องเที่ยว)
ทิศตะวันออก	ติดทะเลเขตจังหวัดพังงา
ทิศใต้	ติดทะเลอันดามัน มหาสมุทรอินเดีย
ทิศตะวันตก	ติดทะเลอันดามัน มหาสมุทรอินเดีย

ลักษณะพื้นที่จังหวัดภูเก็ต มีลักษณะเป็นเกาะริมทวีป (Continental Island) และวางตัวในแนวจากทิศเหนือไปทิศใต้ เช่นเดียวกับเกาะที่อยู่ทั้งหมดในประเทศไทย คือ เป็นเกาะที่ตั้งอยู่ตามชายฝั่งทะเลหรือไม่ไกลแผ่นดินมากนัก จึงมีลักษณะทางธรณีวิทยาคล้ายกับแผ่นดินใหญ่ที่อยู่ใกล้เคียง มีหลักฐานทางธรณีวิทยาบ่งชี้ว่าในอดีตเคยเป็นผืนแผ่นดินเดียวกับจังหวัดพังงามาก่อน แต่ต่อมาถูกทะเลตัดขาดออกไปมี

สภาพเป็นเกาะดังปัจจุบัน พื้นที่เกาะประกอบด้วย พื้นที่ลาดชันแบบภูเขา ที่ราบเชิงเขา และที่ราบต่ำ ซึ่งพื้นที่ส่วนใหญ่ร้อยละ 70 เป็นภูเขาที่ทอดยาวตามแนวเหนือใต้ ซึ่งเป็นเทือกเขาต่อเนื่องมาจากเทือกเขาตะนาวศรีมียอดเขาที่สูงที่สุด คือ ยอดเขาไม้เท้าสิบสอง สูง 529 เมตร จากระดับน้ำทะเลปานกลาง ตั้งอยู่ในพื้นที่ตำบลปาดอง อำเภอเกาะกู่ ภูเขาส่วนมากอยู่ทางด้านตะวันตกของจังหวัด ทำให้ที่ราบชายฝั่งทะเลทางด้านตะวันตกแคบ ทางทิศเหนือและด้านตะวันออกเฉียงเหนือเป็นที่ราบสูง มีคลองสายสั้นๆ ไหลลงไปที่ราบทางตอนใต้และตะวันออกมีพื้นที่ร้อยละ 30 เป็นพื้นที่ราบ ส่วนใหญ่อยู่บริเวณตอนกลางตะวันออกและชายฝั่งตะวันตกของพื้นที่ (แผนปฏิบัติการเพื่อการจัดการคุณภาพสิ่งแวดล้อมในระดับจังหวัด ประจำปีงบประมาณ พ.ศ. 2565) ลักษณะภูมิประเทศจังหวัดภูเก็ต แสดงดังรูปที่ 3-1

2) ลักษณะภูมิประเทศบริเวณโครงการ

พื้นที่โครงการตั้งอยู่ในเขตองค์การบริหารส่วนตำบลเชิงทะเล อำเภอถลาง จังหวัดภูเก็ต (รูปที่ 3-2) ซึ่งมีพื้นที่รับผิดชอบ 37.1 ตารางกิโลเมตร หรือ 23,187.5 ไร่ เป็นที่ราบเชิงเขาด้านหลังติดผาด้านหน้าติดทะเล โดยมีภูเขาเป็นแนวยาวขนานกับชายฝั่งทะเล มีชายหาดเป็นแนวยาว ด้านหน้าทะเลมีลักษณะเว้าเข้า มีอ่าว เกาะ และแหลม ได้แก่ อ่าวบางเทา เกาะกระทะ เกาะแฉะ และแหลมสิงห์ มีหาดทรายอยู่ในเขตองค์การบริหารส่วนตำบลเชิงทะเล 4 หาด คือ หาดแหลมสิงห์ หาดสุรินทร์ หาดลายัน และหาดลายัน

องค์การบริหารส่วนตำบลเชิงทะเล ตั้งอยู่หมู่ที่ 4 ถนนศรีสุนทร ตำบลเชิงทะเล อำเภอถลาง จังหวัดภูเก็ต ที่ทำการห่างจากที่ว่าการอำเภอถลาง ประมาณ 7 กิโลเมตร และห่างจากศาลากลางจังหวัดภูเก็ต ประมาณ 22 กิโลเมตร โดยมีอาณาเขตดังนี้

ทิศเหนือ อาณาเขตติดต่อ จดเขตองค์การบริหารส่วนตำบลสาธุ อำเภอถลาง

ทิศใต้ อาณาเขตติดต่อ จดเขตองค์การบริหารส่วนตำบลกมลา อำเภอเกาะกู่

ทิศตะวันออก อาณาเขตติดต่อ จดเขตองค์การบริหารส่วนตำบลเทพกระษัตรีและ

เทศบาลตำบลศรีสุนทร อำเภอถลาง

ทิศตะวันตก อาณาเขตติดต่อ จดทะเลอันดามัน

ที่มา : แผนพัฒนาท้องถิ่น (พ.ศ.2561-2565) องค์การบริหารส่วนตำบลเชิงทะเล

สำหรับอาณาเขตติดต่อของพื้นที่โครงการโดยรอบทั้ง 4 ทิศ มีดังนี้

ทิศเหนือ ติดกับ ที่ดินบุคคลอื่น (ต้นไม้และวัชพืชปกคลุม) และบ้านอยู่อาศัย 3 ชั้น (Wallaya Villas Harmony)

ทิศใต้ ติดกับ ทางหลวงชนบท (บ้านสายป่าสัก - บ้านเขาน้อย)

ทิศตะวันออก ติดกับ ที่ดินบุคคลอื่น (ต้นไม้และวัชพืชปกคลุม) และบ้านอยู่อาศัย บุคคลอื่นสูง 2 ชั้น

ทิศตะวันตก ติดกับ ทางหลวงชนบท (บ้านสายป่าสัก - บ้านเขาน้อย)

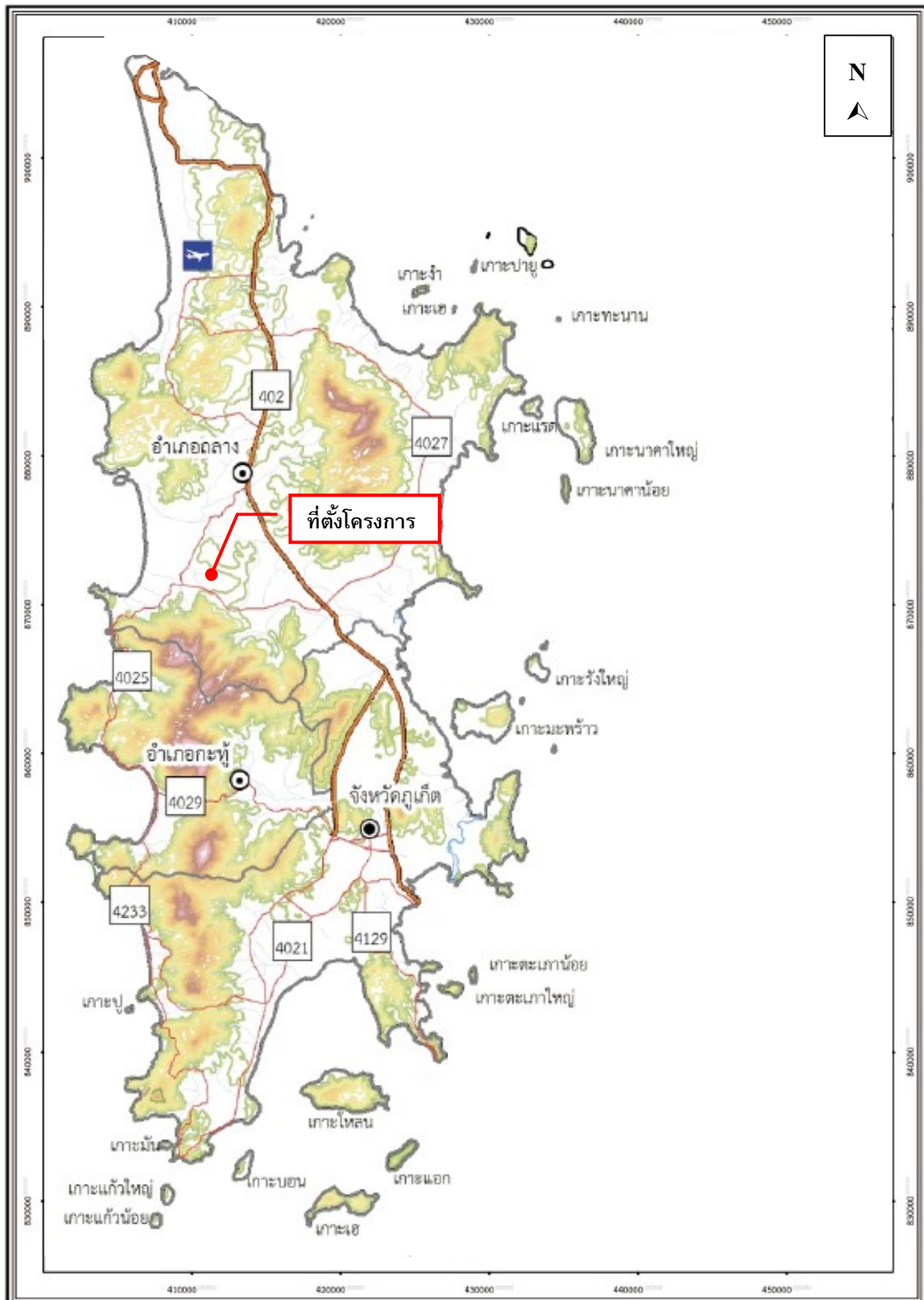

รูปที่ 3-1 ลักษณะภูมิประเทศของจังหวัดภูเก็ต

ที่มา : สำนักงานโยธาธิการและผังเมือง จังหวัดภูเก็ต, 2549



รูปที่ 3-2 แผนที่เขตองค์การบริหารส่วนตำบลเชิงทะเล

ที่มา : แผนพัฒนาสามปี (2559-2561) องค์การบริหารส่วนตำบลเชิงทะเล

3.1.2 ทรัพยากรดิน

1) ทรัพยากรดิน

ข้อมูลสภาพทรัพยากรดินของจังหวัดภูเก็ต จากแผนที่กลุ่มชุดดิน มาตรฐาน 1:50,000 ของกรมพัฒนาที่ดิน ซึ่งจังหวัดภูเก็ตประกอบไปด้วยกลุ่มชุดดิน 13 กลุ่ม ลักษณะดินจะแตกต่างกันตามธรณีสัณฐานและวัตถุดิบกำเนิดดิน ซึ่งแบ่งออกได้ดังนี้

- หาดทรายและสันทราย (Beach ridges and sand dune) พบเป็นแนวแคบ ๆ สัน ๆ ทางด้านตะวันตกของจังหวัด สภาพพื้นที่มีลักษณะเป็นลูกคลื่นลอนลาดมีความลาดชัน 2-1 เปอร์เซ็นต์ ดินที่พบส่วนใหญ่เป็นดินลิกมาก มีบางแห่งที่เป็นดินลิกปานกลาง เนื่องจากมีชั้นดานแข็ง ซึ่งเกิดจากการสะสมของเปลือก และอินทรีย์วัตถุลักษณะของเนื้อดินเป็นดินทราย หรือดินทรายปนดินร่วน มีการระบายน้ำมากเกินไป
- ที่ราบน้ำทะเลท่วมถึง (Active tidal flat) เกิดจากการทับถมของตะกอนน้ำทะเลบริเวณปากแม่น้ำ เป็นพื้นที่ลุ่มน้ำขัง มีน้ำทะเลท่วมถึงทุกปี เป็นดินลิกมากมีการระบายน้ำเร็วมาก ลักษณะเนื้อดินจะประกอบด้วย ดินที่มีลักษณะแตกต่างกันหลายชนิดปะปนกัน พื้นที่นี้เรียกทั่วๆ ไปว่าป่าชายเลน หรือดินตะกอนชะวากทะเล (Estuarine deposit complex) บริเวณนี้ได้แก่ บริเวณชายทะเลด้านตะวันออกของเกาะภูเก็ต
- ลานตะพักลำนํ้าระดับต่ำ (Low terrace) เกิดจากการทับถมของตะกอนลำนํ้าสภาพพื้นที่ลักษณะราบมีความลาดชัน 0 - 2 เปอร์เซ็นต์ เป็นดินลิกมากมีการระบายน้ำเร็ว ลักษณะเนื้อดินส่วนใหญ่เป็นดินเนื้อละเอียด
- ลานตะพักลำนํ้าระดับกลาง (Middle terrace) อยู่ถัดจากลานตะพักลำนํ้าระดับต่ำ เกิดจากการทับถมของตะกอนลำนํ้า สภาพพื้นที่มีลักษณะเป็นลูกคลื่นลอนลาด มีความลาดชัน 2-8 เปอร์เซ็นต์ ดินที่พบบริเวณนี้ส่วนใหญ่เป็นดินเนื้อละเอียดมีการระบายน้ำดี และเป็นดินลิกมากถึงปานกลาง

บริเวณพื้นที่ผิวที่เหลือนอกจากการกัดกร่อน (Erosional surface) สภาพพื้นที่มีลักษณะเป็นลูกคลื่นลอนลาด ถึงเนินเขาเตี้ย มีความลาดชัน 3 - 30 เปอร์เซ็นต์ดินที่พบจะมีตั้งแต่ดินลิกมาก ลิกปานกลาง ถึงดิน มีการระบายน้ำดี สำหรับลักษณะเนื้อดินจะแตกต่างตามวัตถุดิบกำเนิดดิน ถ้าวัตถุดิบกำเนิดดินเป็นพวกหินควอร์ตและหินแกรนิต ลักษณะเนื้อดินจะหยาบ แต่ถ้าวัตถุดิบกำเนิดดินเป็นพวกหินดินดานหรือหินฟิลไลต์ ลักษณะเนื้อดินจะละเอียด (แผนปฏิบัติการเพื่อการจัดการคุณภาพสิ่งแวดล้อมในระดับจังหวัด ประจำปีงบประมาณ พ.ศ. 2568)

ทั้งนี้จากแผนที่กลุ่มชุดดิน ตำบลเชิงทะเล อำเภอถลาง จังหวัดภูเก็ต พบว่า พื้นที่โครงการตั้งอยู่ในกลุ่มชุดดินที่ 26 ลักษณะเด่นเป็นกลุ่มดินเหนียวลิกมากสีดำนํ้ามีรอยแตกกระแหว่งกว้างและลึก ปฏิกริยาดีนเป็นกลางถึงเป็นด่าง การระบายน้ำดีถึงดีปานกลาง ความอุดมสมบูรณ์ปานกลางถึงสูง (ข้อมูลสารสนเทศทรัพยากรดินรายจังหวัด, กรมที่ดิน 2567) แสดงดังรูปที่ 3-3

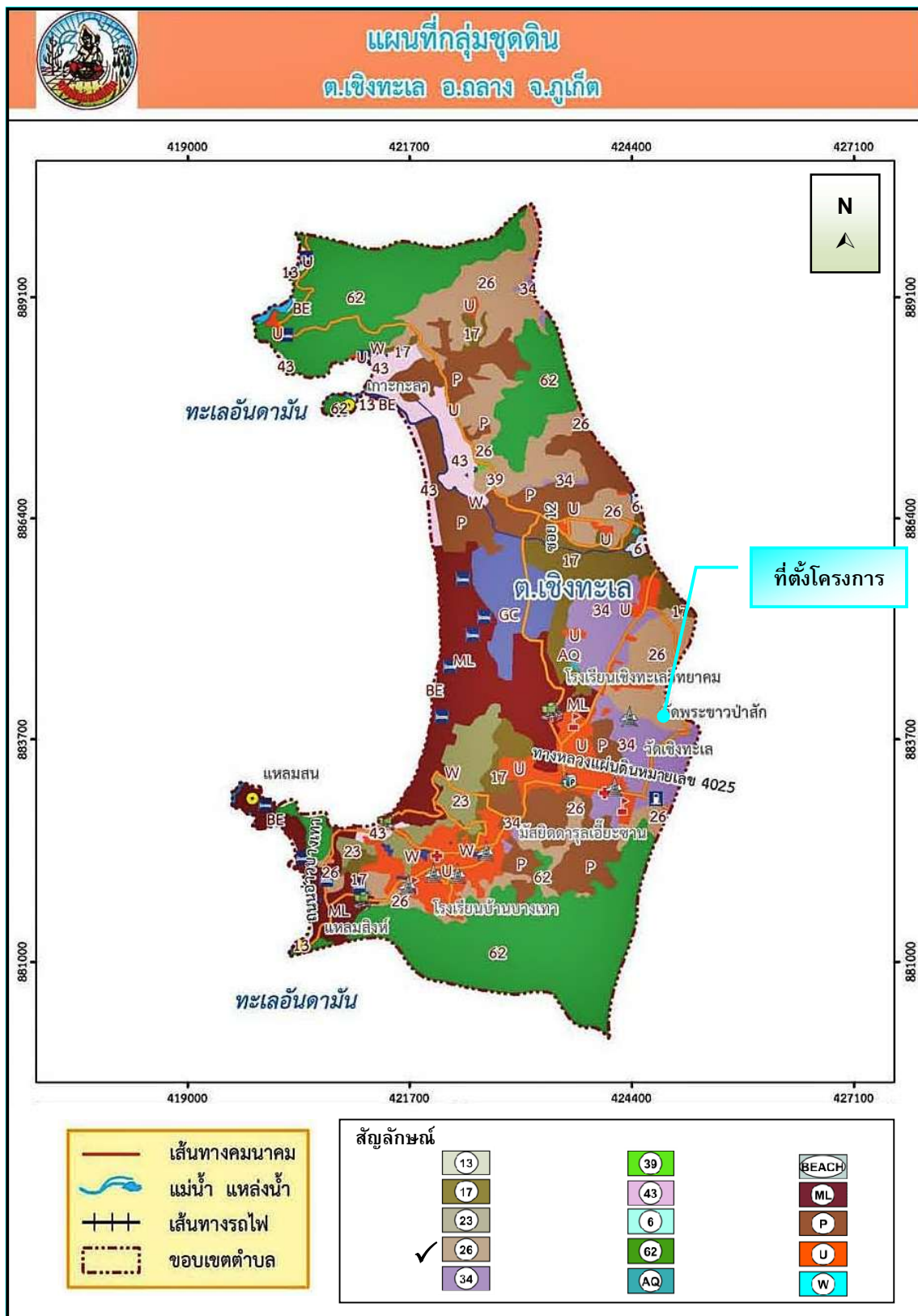

รูปที่ 3-3 แผนที่กลุ่มชุดดิน ตำบลเชิงทะเล อำเภอถลาง จังหวัดภูเก็ต

ที่มา : ข้อมูลสารสนเทศทรัพยากรดินรายจังหวัด, กรมพัฒนาที่ดิน 2562

2) การเกิดดินถล่ม

ธรณีพิบัติภัย เป็นภัยธรรมชาติที่เกิดขึ้นจากกระบวนการเปลี่ยนแปลงบนผิวโลก ซึ่งจัดเป็นส่วนหนึ่งของสาธารณภัยตามความหมายที่ระบุไว้ในมาตรา 4 แห่งพระราชบัญญัติป้องกันและบรรเทาสาธารณภัย พ.ศ. 2550 ข้อมูลสถานการณ์ภัยพิบัติจาก AHA Center (2020, 2022) บ่งชี้ว่า ภูมิภาคเอเชียตะวันออกเฉียงใต้มีแนวโน้มเผชิญผลกระทบจากภัยพิบัติทางธรรมชาติที่มีปัจจัยจากการเปลี่ยนแปลงสภาพภูมิอากาศ โดยเป็นภูมิภาคที่มีความเปราะบางต่อภัยพิบัติมากที่สุดในโลก ทุกประเทศในภูมิภาคเผชิญความเสี่ยงต่อภัยพิบัติทางธรรมชาติที่เกี่ยวข้องกับการเปลี่ยนแปลงสภาพภูมิอากาศมาตลอดหลายทศวรรษที่ผ่านมา และก่อให้เกิดความเสียหายทางเศรษฐกิจและสังคมจำนวนมากกว่า 114 ล้านล้านบาท

ประเทศไทยประสบปัญหาธรณีพิบัติภัยอย่างต่อเนื่อง ทั้งจากแผ่นดินถล่มและน้ำป่าไหลหลาก หินร่วง เนื่องจากตั้งอยู่ในพื้นที่ที่มีลมสุ่มพาดผ่าน ทั้งที่เกิดจากการกระตุ้นด้วยธรรมชาติ และกิจกรรมของมนุษย์ ประกอบกับการขยายตัวของชุมชนเข้าไปตั้งถิ่นฐานในพื้นที่เสี่ยงภัย และการเปลี่ยนแปลงการใช้ประโยชน์ที่ดินจากพื้นที่เกษตรสู่พื้นที่เมือง และการรุกราล้ำพื้นที่ป่า ปัจจัยเหล่านี้ล้วนมีส่วนกระตุ้นให้ปัญหาจากการเกิดธรณีพิบัติภัยที่ทวีความรุนแรงและมีความถี่ของการเกิดภัยพิบัติทางธรรมชาติบ่อยครั้งขึ้น

กรมทรัพยากรธรณี ซึ่งสังกัดกระทรวงอุตสาหกรรมในขณะนั้น เป็นหน่วยงานหลักในการจัดทำข้อมูลพื้นที่เสี่ยงภัยแผ่นดินถล่มทั่วประเทศ ซึ่งต่อมาแผนการปรับตัวต่อการเปลี่ยนแปลงสภาพภูมิอากาศแห่งชาติได้กำหนดให้ภัยพิบัติจากแผ่นดินถล่มเป็นหนึ่งในภัยพิบัติที่สืบเนื่องมาจากการเปลี่ยนแปลงสภาพภูมิอากาศ โดยการเปลี่ยนแปลงสภาพภูมิอากาศเป็นหนึ่งในปัจจัยที่เร่งให้มีโอกาสเกิดแผ่นดินถล่มมากขึ้น และตามมติคณะกรรมการนโยบายการเปลี่ยนแปลงสภาพภูมิอากาศแห่งชาติ เห็นชอบให้กระทรวงทรัพยากรธรรมชาติและสิ่งแวดล้อม นำข้อมูลพื้นที่มีโอกาสเกิดแผ่นดินถล่มของประเทศไทยไปประกอบการกำหนดนโยบายและมาตรการด้านการปรับตัวต่อการเปลี่ยนแปลงสภาพภูมิอากาศ โดยในปี พ.ศ. 2563 ได้มีการพัฒนาข้อมูลพื้นที่มีโอกาสเกิดแผ่นดินถล่มในระดับสูงมากถึงปานกลาง พบว่า มีพื้นที่ครอบคลุมพื้นที่บางส่วน 54 จังหวัด 462 อำเภอ 1,984 ตำบล เพื่อลดความรุนแรงอันเกิดจากสาธารณภัย และลดความเปราะบางของประชากรต่อความเสี่ยงจากการเปลี่ยนแปลงสภาพภูมิอากาศและสาธารณภัย

ระดับของพื้นที่ที่มีโอกาสเกิดแผ่นดินถล่ม (Landslide Susceptibility levels) แบ่งออกเป็น 3 ระดับ ได้แก่

- ระดับสูงมาก เป็นระดับของพื้นที่มีโอกาสเกิดแผ่นดินถล่มสูงมาก และมีความเป็นไปได้ในการเกิดแผ่นดินถล่มในอนาคตบ่อยมากขึ้น และสามารถเกิดขึ้นซ้ำในพื้นที่แผ่นดินถล่มเดิมพบการกระจายตัวในพื้นที่ที่มีความสูงชันใกล้กับแนวรอยเลื่อน
- ระดับสูง ระดับของพื้นที่มีโอกาสเกิดแผ่นดินถล่มสูง และมีความเป็นไปได้ ในการเกิดแผ่นดินถล่มใหม่ ๆ หรือเกิดขึ้นซ้ำในพื้นที่แผ่นดินถล่มเดิม พบการกระจายตัวมีความสัมพันธ์กับทางน้ำสายรอง และการตัดถนนผ่าน
- ระดับปานกลาง ระดับของพื้นที่มีโอกาสเกิดแผ่นดินถล่มปานกลาง แผ่นดินถล่มอาจเกิดขึ้นได้บ้างตามลักษณะของฤดูกาล โดยมีการกระตุ้นจากอิทธิพลภายนอก เช่นฝนตกหนัก แผ่นดินไหว หรืออาจเกิดจากการเพิ่มความชันให้พื้นที่ เช่น การก่อสร้างถนน

(บัญชีแผนที่ พื้นที่ที่มีโอกาสเกิดดินถล่ม ประเทศไทย 1,984 ตำบล, กองธรณีวิทยาสิ่งแวดล้อม กรมทรัพยากรธรณี, 2566)

จากรูปที่ 3-4 แผนที่พื้นที่อ่อนไหวต่อการเกิดดินถล่มจังหวัดภูเก็ต พบว่า บริเวณพื้นที่โครงการไม่ได้ตั้งอยู่ในพื้นที่อ่อนไหวต่อการเกิดดินถล่ม

3.1.3 ธรณีวิทยา การเกิดแผ่นดินไหว และสึนามิ

1) สภาพธรณีวิทยา และการเกิดแผ่นดินไหว

พื้นที่ของจังหวัดภูเก็ตสามารถแบ่งธรณีวิทยาออกได้เป็น 3 กลุ่มใหญ่ คือ ธรณีวิทยาหินอัคนี ธรณีวิทยาของหินตะกอน และธรณีวิทยาของตะกอนร่วน โดยส่วนใหญ่ประมาณร้อยละ 50 ของพื้นที่ประกอบไปด้วย หินอัคนีชนิดหินแกรนิตเป็นหลัก โดยหินที่มีอายุเก่าแก่ที่สุดอยู่ในหินตะกอน ยุคเพอร์เมียน-คาร์บอนิเฟอรัส (Permian-Carboniferous) โดยมีหินแกรนิตแทรกสลับอยู่ในหินโคลนเนื้อกรวด (pebbly mudstone) ซึ่งคาดว่าเป็นแกรนิตที่แทรกตัวเข้ามาในช่วงยุคครีเทเชียส (Cretaceous)

ลักษณะดินขององค์การบริหารส่วนตำบลเชิงทะเล เกิดจากการสะสมตัวของกอนกรวดและศิลาแลงพื้นที่เชิงเขาเป็นดินลูกรังปนทรายและร้อนมาก จึงขาดประสิทธิภาพในการอุ้มน้ำ มีการพังทลายตัวได้ง่าย และพื้นที่ส่วนใหญ่เหมาะในการเพาะปลูกยางพารา สับปะรดพันธุ์พื้นเมืองภูเก็ต และมะพร้าว

ทั้งนี้จากแผนที่ธรณีวิทยาประเทศไทย (กรมทรัพยากรธรณี, 2556) พบว่า บริเวณพื้นที่โครงการมีลักษณะเป็นตะกอนหินผุ :เศษหิน ทรายแป้ง และดินเคลย์ กรวดเป็นเหลี่ยม การคัดขนาดไม่ดี; ยุคควอเทอร์นารี แสดงดังรูปที่ 3-5

จากการทดสอบคุณสมบัติของชั้นดินบริเวณพื้นที่โครงการ แสดงในภาคผนวก จ โดยบริเวณพื้นที่โครงการโรงแรม ควาฟ เวลล์บีอิง แอนด์ สเตย์ ทดสอบจำนวน 4 หลุม ได้แก่ BH1, BH2, BH3 และ BH4 ผลการทดสอบดิน รายละเอียดแสดงดังตารางที่ 3-1

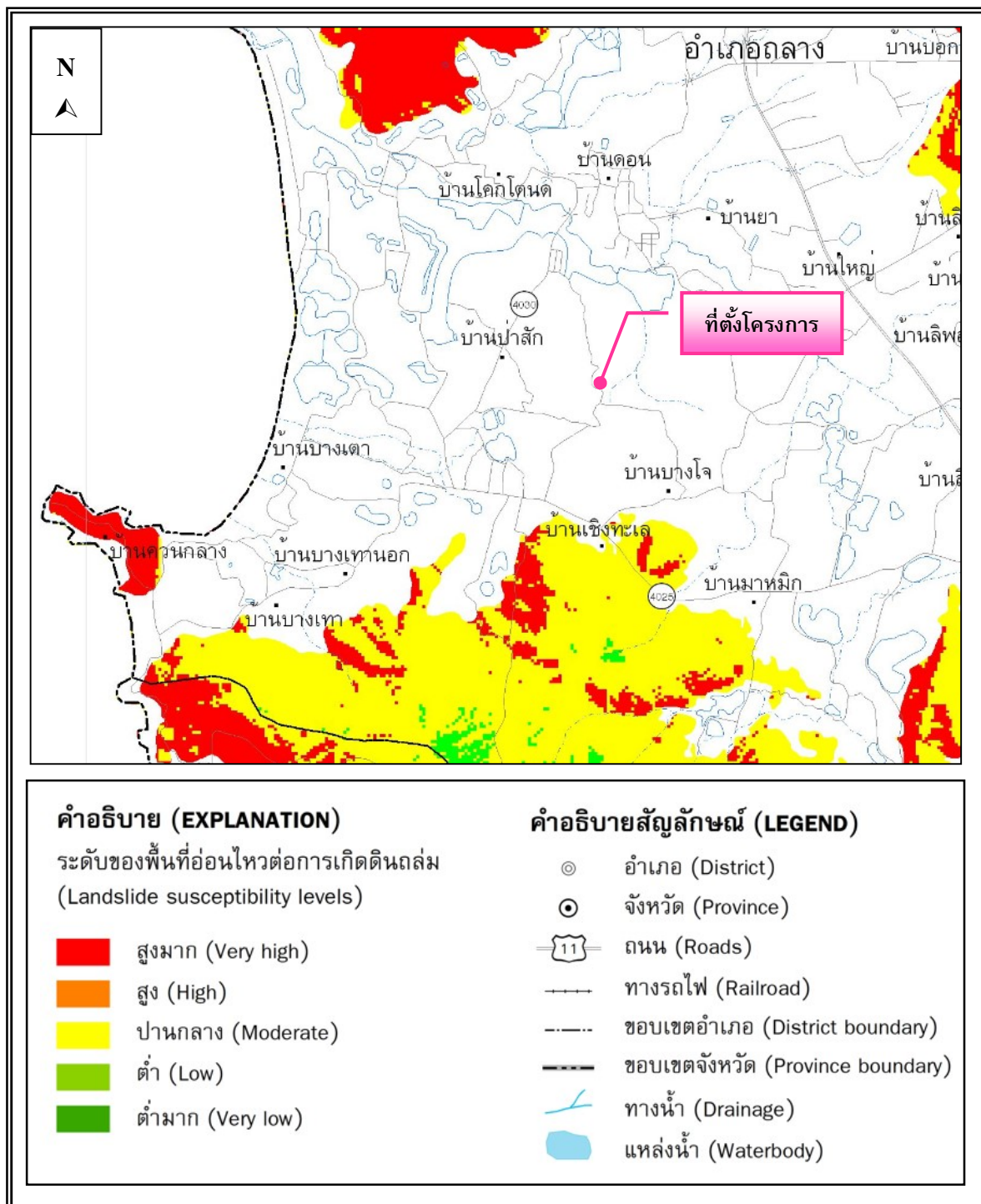

รูปที่ 3-4 แผนที่อ่อนไหวต่อการเกิดดินถล่ม จังหวัดภูเก็ต

ที่มา : กรมทรัพยากรธรณี, 2564

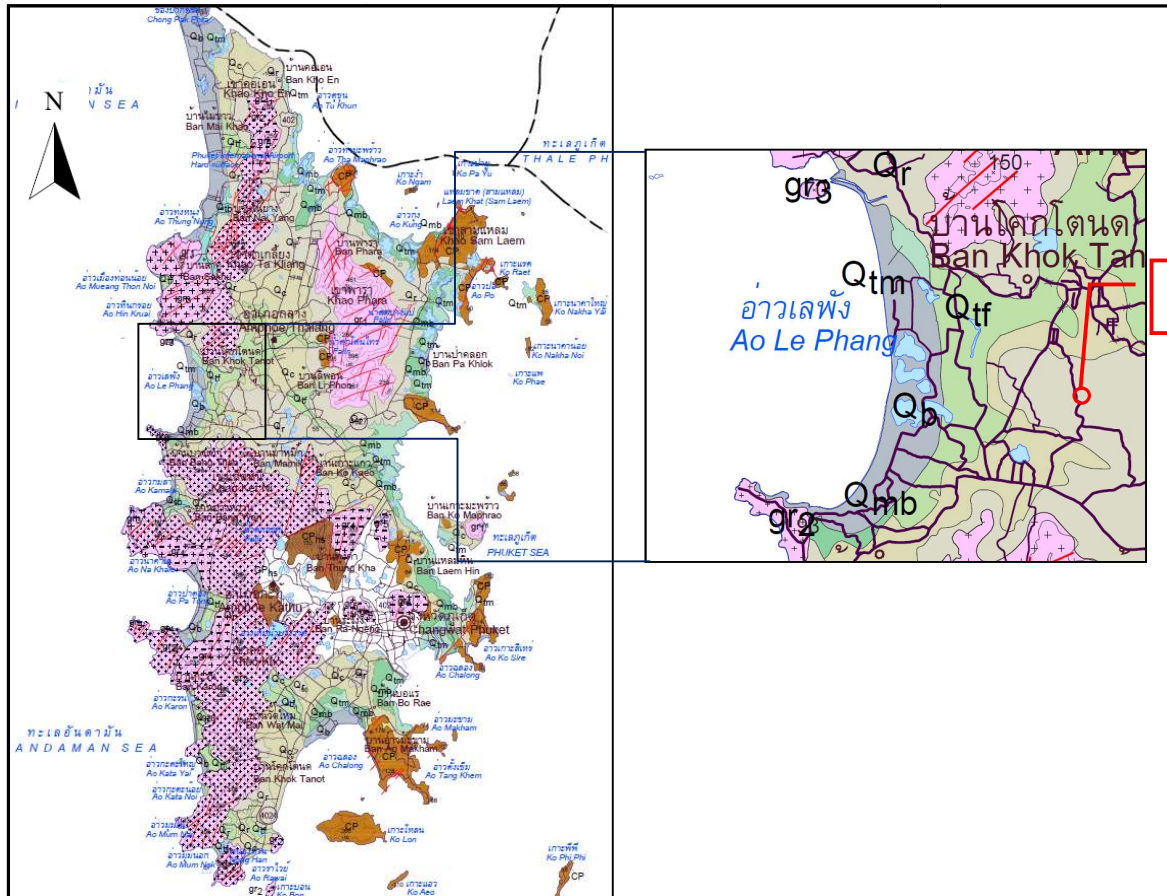

ตะกอน หินชั้น และหินแปร

- Qd สันทราย : ทราย ร่วน ปนกรวด ทรายขนาด 100-1,200 ไมครอน การคัดขนาดดี กรวดขนาด 2-5 มม. ; ยุคควอเตอร์นารี
- Qnb ตะกอนหลังป่าชายเลน : ดินเคลย์ ปนทราย สีเทาถึงเทาเข้ม มีซากเล็กน้อย พบร่องรอยการรบกวนของสัตว์ในเนื้อดิน; ยุคควอเตอร์นารี
- Qnt ตะกอนป่าชายเลน : ดินเคลย์ ปนพีต สีเทาเข้มถึงดำ ทรายเป็นเส้นสั้แทรก; ยุคควอเตอร์นารี
- Qt ตะกอนทางน้ำขึ้นถึง : ทรายและกรวด ขนาด 800-1,500 ไมครอน การคัดขนาดไม่ดี พบซากเปลือกหอย และซากพืชซาก; ยุคควอเตอร์นารี
- Qb ตะกอนหลังหาด : ดินเคลย์ และแป้งทราย สีเทาถึงสีน้ำตาล แทรกสับด้วยทรายละเอียด มีจุดประมา; ยุคควอเตอร์นารี
- Qc ตะกอนเศษหินเชิงเขา : ทรายและดินเคลย์ สีเทาจาก การคัดขนาดไม่ดี พบแร่ดีบุกสะสมตัวมาก; ยุคควอเตอร์นารี
- ✓ Qr ตะกอนหินปู : เศษหิน ทรายแป้ง และดินเคลย์ กรวดเป็นเหลี่ยม การคัดขนาดไม่ดี; ยุคควอเตอร์นารี
- CP หินโคลนเนื้อกรวด หินทรายเนื้อกรวด หินโคลน และหินทรายแสดงชั้นบางๆ หินโคลนเนื้อซิลิกา แสดงลักษณะโครงสร้างเกิดจากการเลื่อนหลุดและรบกวนซึ่งมีตะกอนอุดตัน; ยุคเพอร์เมียนถึงคาร์บอนิเฟอรัส
- CPsh หินเนื้อฮอร์นเฟลส์ และหินชีสต์บริเวณแนวสัมผัสกับหินแกรนิต; ยุคเพอร์เมียนถึงคาร์บอนิเฟอรัส

หินอัคนี

- G1 หินแกรนิตประทิ้ว : ไบโอไทต์-ฮอร์นเบลนด์ แกรนิต เม็ดหยาบบานกลางถึงหยาบ เนื้อสม่ำเสมอถึงเนื้อดอก แร่เฟลด์สปาร์มีสีชมพู มีแร่แอลลาไนต์และสฟีนเป็นแร่รอง อายุ 82 ± 4 ล้านปี; ยุคครีเทเชียส
- G2 หินแกรนิตกะตะ : ไบโอไทต์-ฮอร์นเบลนด์ แกรนิต เม็ดหยาบบานกลางถึงหยาบมาก เนื้อดอก มีแร่สฟีน เป็นแร่รอง อายุ 98 ± 7 ล้านปี; ยุคครีเทเชียส
- G3 หินแกรนิตในทอน : มัสโคไวต์-ไบโอไทต์ แกรนิต เม็ดหยาบ เนื้อสม่ำเสมอถึงเนื้อดอก อายุ 100 ± 6 ล้านปี; ยุคครีเทเชียส
- G4 หินแกรนิตโตะแซะ : มัสโคไวต์-ไบโอไทต์ แกรนิต เม็ดละเอียดถึงหยาบบานกลาง เนื้อสม่ำเสมอถึงเนื้อดอก อายุ 84 ± 1 ล้านปี; ยุคครีเทเชียส
- G5 หินแกรนิตเขาวัง : ทัวร์มาลีน-มัสโคไวต์ แกรนิต เม็ดละเอียดถึงหยาบบานกลาง เนื้อสม่ำเสมอถึงเนื้อดอก อายุ 78 ± 4 ล้านปี; ยุคครีเทเชียส

รูปที่ 3-5 แผนที่ธรณีวิทยาของจังหวัดภูเก็ต

ที่มา : กรมทรัพยากรธรณี, 2556

ตารางที่ 3-1 ลักษณะชั้นดินที่เจาะสำรวจบริเวณพื้นที่โครงการโรงแรม ควาฟ เวลล์บียิ่ง
แอนด์ สเตย์

ลำดับ ชั้นดิน	ระดับความลึก ม. – ม.	ประเภทดิน	สี	ค่า Consistency/ relative density
หลุมเจาะ BH1				
1	0.00 – 1.50	ทรายปนดินเหนียว	สีน้ำตาลปนแดง	Dense
2	1.50 – 3.00	ทรายปนดินเหนียว	สีน้ำตาลปนแดง	Dense
3	3.00 – 4.50	ทรายปนดินเหนียว	สีน้ำตาลปนแดง	Dense
4	4.50 – 6.00	ทรายปนดินเหนียว	สีน้ำตาลปนแดง	Dense
5	6.00 – 7.50	ดินเหนียวปนทราย	สีน้ำตาล	Stiff
6	7.50 – 9.00	ดินเหนียวปนทราย	สีน้ำตาล	Stiff
7	9.00 – 10.50	ดินเหนียวปนทราย	สีน้ำตาล	Stiff
8	10.50 – 12.00	ดินเหนียวปนทราย	สีน้ำตาล	Stiff
9	12.00 – 13.50	ดินเหนียวปนทราย	สีน้ำตาล	Solf
10	13.50 – 15.00	ดินเหนียวปนทราย	สีน้ำตาล	Solf
11	15.00 – 16.50	ทรายปนดินเหนียว	สีเทา	Very Dense
หลุมเจาะ BH2				
1	0.00 – 1.50	ดินเหนียวปนทราย	สีน้ำตาล	Stiff
2	1.50 – 3.00	ทรายปนดินเหนียว	สีน้ำตาลปนแดง	Dense
3	3.00 – 4.50	ทรายปนดินเหนียว	สีน้ำตาลปนแดง	Dense
4	4.50 – 6.00	ทรายปนดินเหนียว	สีน้ำตาลปนแดง	Dense
5	6.00 – 7.50	ทรายปนดินเหนียว	สีน้ำตาลปนแดง	Dense
6	7.50 – 9.00	ทรายปนดินเหนียว	สีน้ำตาลปนแดง	Dense
7	9.00 – 10.50	ทรายปนดินเหนียว	สีน้ำตาลปนแดง	Dense
8	10.50 – 12.00	ทรายปนดินเหนียว	สีเทา	Very Dense
9	12.00 – 13.00	ทรายปนดินเหนียว	สีเทา	Very Dense
หลุมเจาะ BH3				
1	1.50 – 3.00	ดินเหนียวปนทราย	สีน้ำตาล	Medium
2	3.00 – 4.50	ดินเหนียวปนทราย	สีน้ำตาล	Medium
3	4.50 – 6.00	ดินเหนียวปนทราย	สีน้ำตาล	Medium
4	6.00 – 7.50	ทรายปนดินเหนียว	สีน้ำตาล	Dense
5	7.50 – 9.00	ทรายปนดินเหนียว	สีเทา	Very Dense
หลุมเจาะ BH4				
1	1.50 – 3.00	ดินเหนียวปนทราย	สีน้ำตาล	Stiff
2	3.00 – 4.50	ดินเหนียวปนทราย	สีน้ำตาล	Stiff
3	4.50 – 6.00	ทรายปนดินเหนียว	สีเทา	Very Dense

2) การเกิดแผ่นดินไหว

แผ่นดินไหว เป็นภัยพิบัติทางธรรมชาติที่เกิดจากการสั่นสะเทือนของพื้นดิน อันเนื่องมาจากการปลดปล่อยพลังงานเพื่อระบายความเครียดที่สะสมไว้ภายในโลกออกอย่างฉับพลัน ในการปรับสมดุลของเปลือกโลกให้คงที่ มีสาเหตุมาจาก 2 สาเหตุใหญ่ สาเหตุแรก เกิดจากการกระทำของมนุษย์ ได้แก่ การทดลองระเบิดปรมาณู การกักเก็บน้ำในเขื่อน และแรงระเบิดจากการทำเหมืองแร่ เป็นต้น ส่วนสาเหตุที่สองเกิดขึ้นเองจากธรรมชาติ

ความร้ายแรงอันเนื่องมาจากแผ่นดินไหวสามารถบอกได้ในรูปของความรุนแรง (Intensity) และขนาด (Magnitude) มาตรวัดขนาดแผ่นดินไหวใช้หน่วยเป็น “มาตราริกเตอร์” (Richterscale) เป็นตัวเลขที่ทำให้สามารถเปรียบเทียบขนาดของแผ่นดินไหวต่าง ๆ กันได้ ค่าที่บันทึกได้จากเครื่องวัดแผ่นดินไหว มิได้เป็นหน่วยวัดเพื่อแสดงผลของความเสียหายที่เกิดขึ้น

ความรุนแรงของแผ่นดินไหว (Intensity) เป็นผลกระทบของแผ่นดินไหวที่มีต่อความรู้สึกของคน ต่อความเสียหายของอาคารและสิ่งก่อสร้าง และต่อสิ่งต่าง ๆ ของธรรมชาติ ความรุนแรงจะมากขึ้นอยู่กับระยะทาง ตำแหน่งจุดศูนย์กลางเกิดแผ่นดินไหว (Earthquake focus) ความรุนแรงของแผ่นดินไหว กำหนดได้จากความรู้สึกของอาการตอบสนองของผู้คน การเคลื่อนที่ของเครื่องเรือนเครื่องใช้ในบ้าน ความเสียหายของปล่องไฟ จนถึงขั้นที่ทุกสิ่งทุกอย่างพังพินาศ มาตรวัดความรุนแรงของแผ่นดินไหวเรียกว่า “มาตราเมอร์คัลลี” (Mercalli Scale) มี 12 ระดับ โดยมีหน่วยของระดับความรุนแรงเป็นตัวเลขโรมัน จากระดับความรุนแรงที่น้อยมากจนไม่สามารถรู้สึกได้ ต้องตรวจวัดได้ด้วยเครื่องมือวัดแผ่นดินไหวเท่านั้น จนถึงขั้นรุนแรงที่สุดจนทุกสิ่งทุกอย่างพังพินาศ

กรมทรัพยากรธรณีได้สำรวจรอยเลื่อนมีพลังพบว่า ประเทศไทยมีแนวรอยเลื่อนใหญ่ๆ อยู่หลายแนว (รูปที่ 3-6) สามารถจัดกลุ่มรอยเลื่อนโดยอาศัยทิศทางการวางตัวและการเคลื่อนที่ได้ 3 แนว คือกลุ่มรอยเลื่อนที่วางตัวในแนวทิศตะวันออกเฉียงเหนือ-ตะวันตกเฉียงใต้ กลุ่มรอยเลื่อนที่วางตัวในทิศตะวันตกเฉียงเหนือ-ตะวันออกเฉียงใต้ และกลุ่มรอยเลื่อนที่วางตัวอยู่ในทิศเหนือ-ใต้ จำนวนทั้งสิ้น 14 กลุ่มรอยเลื่อน ครอบคลุม 22 จังหวัดของประเทศไทย นอกจากนี้กรมทรัพยากรธรณีได้จัดทำแผนที่ภัยพิบัติแผ่นดินไหว (Seismic hazard map of Thailand) (รูปที่ 3-7) ซึ่งวิเคราะห์จากแนวรอยเลื่อนมีพลัง ลักษณะธรณีวิทยา ความถี่และขนาดแผ่นดินไหวที่เกิดในประเทศไทยและประเทศเพื่อนบ้านซึ่งแผนที่ภัยพิบัติแผ่นดินไหว (Seismic Hazard Map) มีประโยชน์โดยตรงในการกำหนดเกณฑ์ปลอดภัยในการก่อสร้างอาคารและระบบสาธารณูปโภค อันจะช่วยลดการสูญเสียต่อชีวิตและทรัพย์สินของประชาชนจากภัยแผ่นดินไหวในอนาคต จากแผนที่นี้ พื้นที่โครงการอยู่ในระดับ VI โดยสถิติแผ่นดินไหวที่รับรู้ถึงความสั่นสะเทือนในจังหวัดภูเก็ตแสดงดังตารางที่ 3-2

แต่อย่างไรก็ตาม มาตรการสำคัญในการสร้างความปลอดภัยต่อชีวิตและทรัพย์สินของประชาชนที่อาศัยอยู่ในเขตพื้นที่เสี่ยงภัยแผ่นดินไหวนั้น คือการออกแบบอาคารต่าง ๆ ให้สามารถต้านทานแรงสั่นสะเทือนแผ่นดินไหวได้ กฎหมายบังคับใช้ในการออกแบบและก่อสร้างอาคารในพื้นที่เสี่ยงภัย โดยกฎกระทรวงมหาดไทย เรื่อง กำหนดการรับน้ำหนัก ความต้านทาน ความคงทนของอาคาร และพื้นดินที่รองรับอาคารในการต้านทานแรงสั่นสะเทือนของแผ่นดินไหว พ.ศ. 2564 สามารถสรุปได้ดังนี้

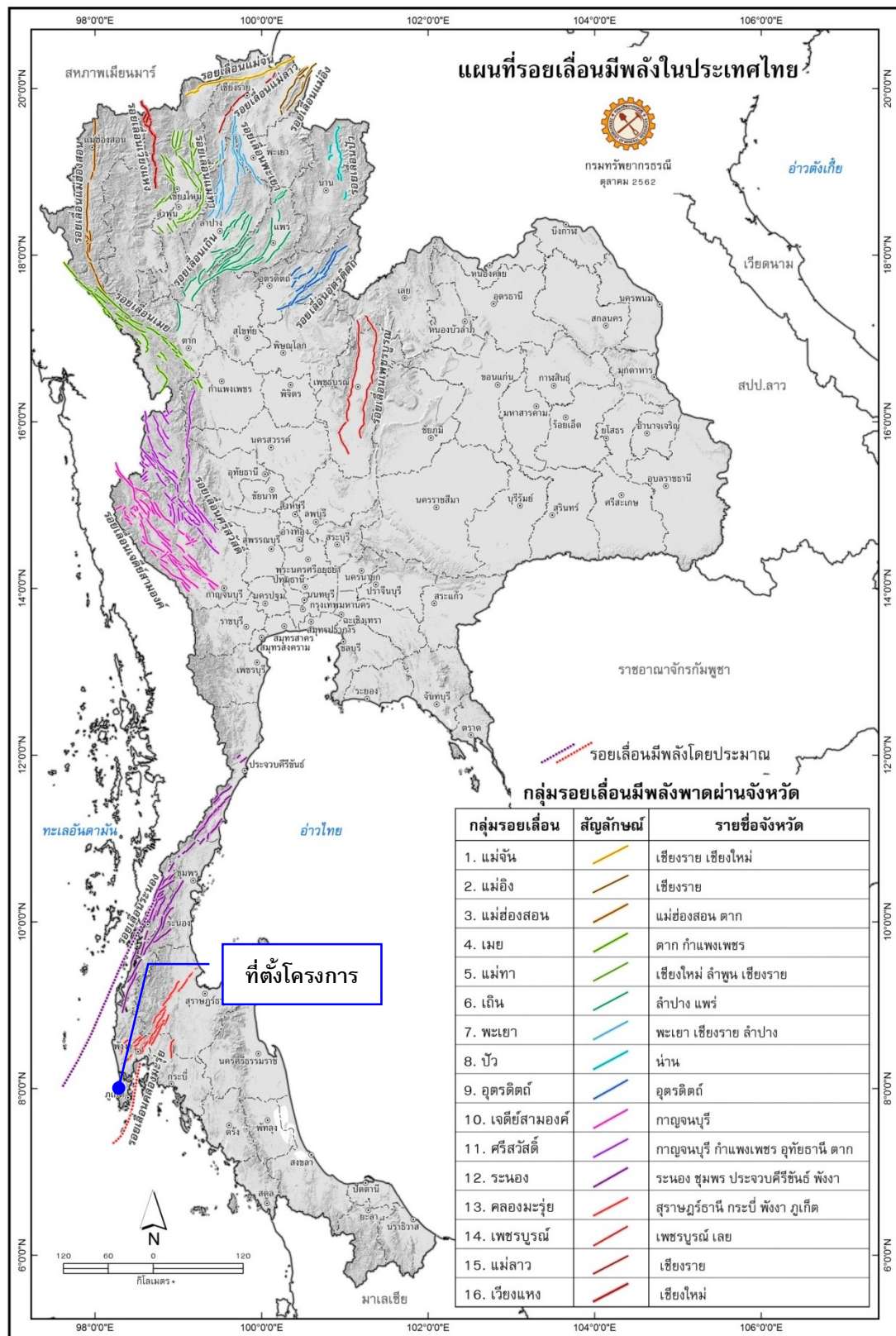

รูปที่ 3-6 แผนที่บริเวณรอยเลื่อนมีพลังของประเทศไทย

ที่มา : กรมทรัพยากรธรณี, ตุลาคม 2562

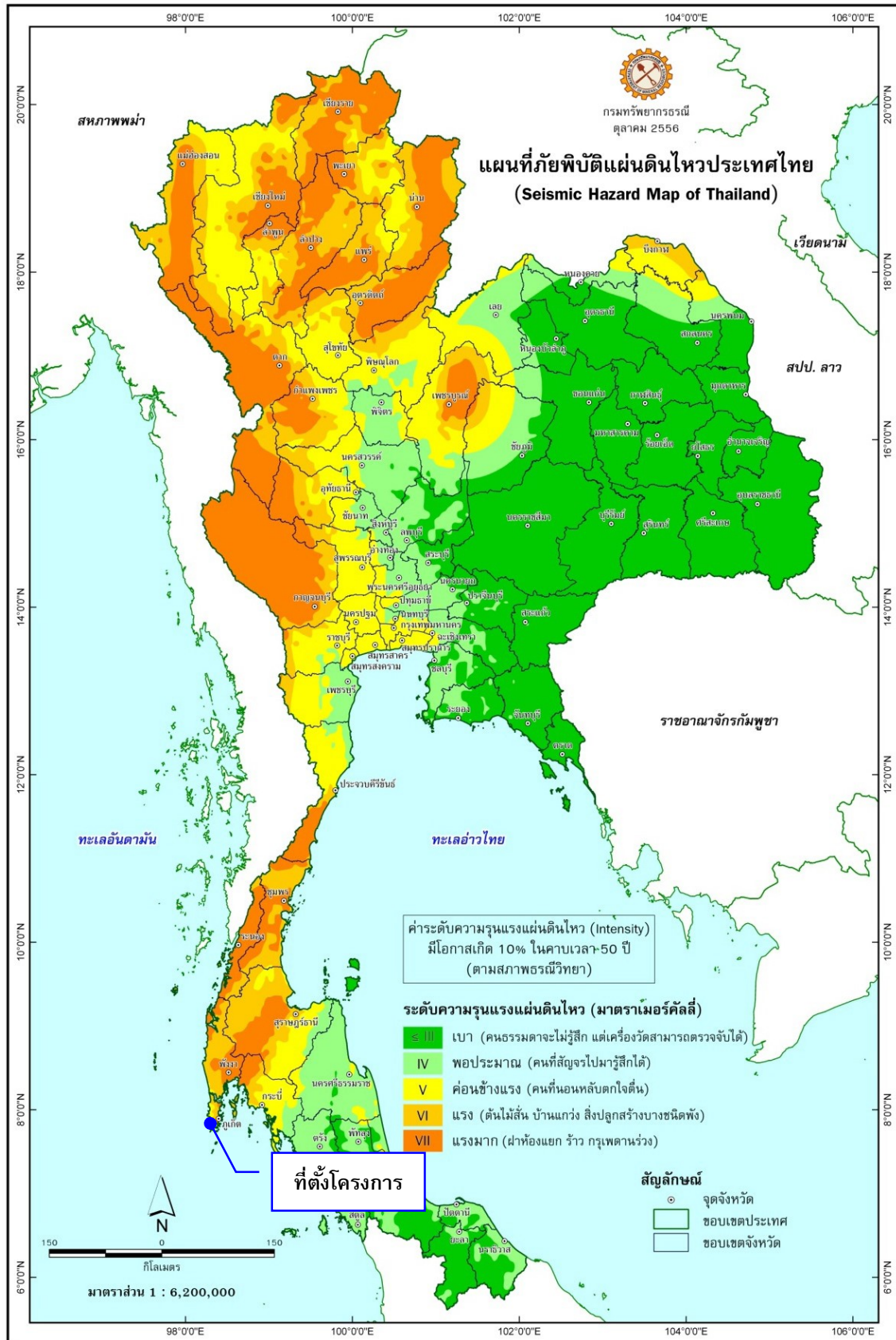

รูปที่ 3-7 แผนที่ภัยพิบัติแผ่นดินไหวของประเทศไทย

ที่มา : กรมทรัพยากรธรณี, พฤษภาคม 2558

ตารางที่ 3-2 สถิติแผ่นดินไหวที่รับรู้ถึงความสั่นสะเทือนในจังหวัดภูเก็ต

วัน เดือน ปี	เวลาเกิด (ประเทศไทย)	ละติจูด (N) / ลองจิจูด (E)	บริเวณ	ขนาด	เหตุการณ์ / ความเสียหาย
5 มี.ค. 2565	19.02 น.	4.56 (N) / 95.18 (E)	ตอนเหนือของหมู่เกาะสุมาตรา ประเทศอินโดนีเซีย	5.7 ริกเตอร์	รู้สึกสั่นไหวเล็กน้อยที่จ.ภูเก็ต, หอพัก/อพาร์ทเมนท์/แฟลต/แมนชั่น ชั้น 2: รับรู้ได้ถึงอาคารมีการสั่นสะเทือนที่จ.ภูเก็ต
7 ธ.ค. 2559	05.03 น.	5.32 (N) / 96.07 (E)	ทางตอนเหนือของเกาะสุมาตรา, อินโดนีเซีย	6.5 ริกเตอร์	รู้สึกสั่นไหวที่บริเวณ จ.กระบี่ จ.สงขลา และจ.ภูเก็ต
8 พ.ย.2558	23.47 น.	6.79 (N) / 94.50 (E)	หมู่เกาะนิโคบาร์ ประเทศอินเดีย	6.2 ริกเตอร์	รู้สึกสั่นไหวที่ อ.เมือง จ.ภูเก็ต, อ.ตะกั่วป่า จ.พังงา, อ.เมือง จ.สุราษฎร์ธานี, อ.เมือง จ.กระบี่
11 พ.ค. 2558	10.49 น.	7.88(N) / 98.53 (E)	บริเวณตอนใต้ของ อ.เกาะยาว จ.พังงา	2.5 ริกเตอร์	รู้สึกสั่นไหวทั่วไป บริเวณ จ.ภูเก็ต จ.กระบี่ จ.พังงา
9 พ.ค. 2558	18.15 น.	7.81(N) / 98.52(E)	บริเวณตอนใต้ของ อ.เกาะยาว จ.พังงา	2.7 ริกเตอร์	รู้สึกสั่นไหวทั่วไป บริเวณ จ.ภูเก็ต จ.กระบี่ จ.พังงา
8 พ.ค. 2558	12.14 น.	7.85(N) / 98.51(E)	บริเวณตอนใต้ของ อ.เกาะยาว จ.พังงา	2.7 ริกเตอร์	รู้สึกสั่นไหวทั่วไป บริเวณ จ.ภูเก็ต จ.กระบี่ จ.พังงา
7 พ.ค. 2558	00.30 น.	7.84(N) / 98.51(E)	บริเวณตอนใต้ของ อ.เกาะยาว จ.พังงา	4.5 ริกเตอร์	รู้สึกสั่นไหวทั่วไป บริเวณ จ.ภูเก็ต จ.กระบี่ จ.พังงา
6 พ.ค. 2558	12.25 น.	7.83(N) / 98.54(E)	บริเวณตอนใต้ของ อ.เกาะยาว จ.พังงา	3.2 ริกเตอร์	รู้สึกสั่นไหวทั่วไป บริเวณ จ.ภูเก็ต จ.กระบี่ จ.พังงา
6 พ.ค. 2558	04.18 น.	7.85(N) / 98.54(E)	บริเวณตอนใต้ของ อ.เกาะยาว จ.พังงา	4.6 ริกเตอร์	รู้สึกสั่นไหวทั่วไป บริเวณ จ.ภูเก็ต จ.กระบี่ จ.พังงา
25 มี.ค. 2558	05.32 น.	7.87(N) / 98.41(E)	บริเวณนอกชายฝั่งทางทิศตะวันออกของ จ.ภูเก็ต	3.8 ริกเตอร์	รู้สึกสั่นไหวบริเวณ จ.ภูเก็ต และ จ.พังงา
20 ก.พ. 2558	13.02 น.	7.87(N) / 98.57(E)	อ่าวพังงา ทางทิศใต้ของเกาะยาวใหญ่ อ.เกาะยาว จ.พังงา	4.0 ริกเตอร์	รู้สึกสั่นไหว เกาะยาวใหญ่ บนพื้น อ.เกาะยาว จ.พังงา
16 เม.ย. 2555	16.44 น.	8.02(N) / 98.37(E)	ด.ศรีสุนทร อ.ถลาง จ.ภูเก็ต	4.3 ริกเตอร์	รู้สึกสั่นสะเทือนได้ที่จังหวัดภูเก็ต ส่งผลให้บ้านเรือนประชากรในพื้นที่ตำบลศรีสุนทรและตำบลปาลลอก อำเภอถลาง เสียหายเล็กน้อยกว่า 210 หลังคาเรือน
11 เม.ย. 2555	17.43 น.	0.77(N) / 92.45(E)	ชายฝั่งด้านตะวันตก ตอนเหนือเกาะสุมาตรา	8.2 ริกเตอร์	รู้สึกสั่นไหวได้เกือบทุกจังหวัดในภาคใต้ บางส่วนภาคกลางและภาคตะวันออกเฉียงเหนือ รวมถึงอาคารสูงหลายแห่งในกรุงเทพมหานคร
11 เม.ย. 2555	15.38 น.	2.43(N) / 93.11(E)	ชายฝั่งด้านตะวันตก ตอนเหนือเกาะสุมาตรา	8.6 ริกเตอร์	รู้สึกสั่นไหวได้เกือบทุกจังหวัดในภาคใต้ บางส่วนภาคกลางและภาคตะวันออกเฉียงเหนือ รวมถึงอาคารสูงหลายแห่งในกรุงเทพมหานคร
9 พ.ค. 2553	19.59 น.	3.59(N) / 96.04(E)	ตอนเหนือเกาะสุมาตรา	7.5 ริกเตอร์	รู้สึกสั่นไหวได้บนอาคารสูงบางแห่งใน จังหวัดภูเก็ต, จังหวัดพังงา, จังหวัดสุราษฎร์ธานี,จังหวัดสงขลา และจังหวัดกรุงเทพฯ
25 ก.พ. 2551	15.05 น.	2.70(N) / 95.90(E)	ตอนเหนือเกาะสุมาตรา	7.5 ริกเตอร์	รู้สึกสั่นไหวบนตึกสูงในกรุงเทพฯ และจังหวัดภูเก็ต อาจเกิดสึนามิขนาดเล็กบริเวณใกล้ศูนย์กลาง

ตารางที่ 3-2 สถิติแผ่นดินไหวที่รับรู้ถึงความสั่นสะเทือนในจังหวัดภูเก็ต (ต่อ)

วัน เดือน ปี	เวลาเกิด (ประเทศไทย)	ละติจูด (N) / ลองจิจูด (E)	บริเวณ	ขนาด	เหตุการณ์ / ความเสียหาย
25 ก.พ. 2551	15.05 น.	2.70(N) / 95.90(E)	ตอนเหนือเกาะสุมาตรา	7.5 ริกเตอร์	รู้สึกสั่นไหวบนตึกสูงในกรุงเทพฯ และจังหวัดภูเก็ต อาจเกิดสึนามิขนาดเล็กบริเวณใกล้ศูนย์กลาง
28 ธ.ค. 2550	12.24 น.	5.42(N) / 95.91(E)	ตอนเหนือเกาะสุมาตรา	5.7 ริกเตอร์	รู้สึกสั่นสะเทือนได้บนอาคารสูงจังหวัดภูเก็ต และจังหวัดพังงา
27 เม.ย. 2550	15.03 น.	5.32(N) / 94.61(E)	ตอนเหนือเกาะสุมาตรา	6.1 ริกเตอร์	รู้สึกสั่นสะเทือนได้ที่จังหวัดภูเก็ต
19 พ.ย. 2548	21.10 น.	2.20(N) / 96.50(E)	ตอนเหนือเกาะสุมาตรา	6.1 ริกเตอร์	รู้สึกสั่นสะเทือนได้ที่ จังหวัดพังงา และจังหวัดภูเก็ต
11 ต.ค. 2548	22.05 น.	5.78(N) / 98.33(E)	ตอนเหนือเกาะสุมาตรา	6.2 ริกเตอร์	รู้สึกสั่นสะเทือนได้ที่ จังหวัดพังงา และจังหวัดภูเก็ต
7 ก.ย. 2548	06.22 น.	5.78(N) / 98.33(E)	เหนือเกาะสุมาตราอินโดนีเซีย	5 ริกเตอร์	รู้สึกได้ที่จังหวัดพังงา และภูเก็ต
24 ก.ค. 2548	22.42 น.	7.9(N) / 92.1(E) ลึก 10 Km.	หมู่เกาะนิโคบาร์มหาสมุทรอินเดีย	7.2 ริกเตอร์	เบื้องต้นสันนิษฐานว่าอาจเกิดคลื่น สึนามิขนาดเล็กบริเวณใกล้จุดศูนย์กลางขอให้ติดตามข่าวการประกาศแจ้งข่าวจากศูนย์เตือนภัยพิบัติแห่งชาติอย่างใกล้ชิด
19 พ.ค. 2548	08.55 น.	2.0(N) / 97.0(E)	เกาะสุมาตราประเทศอินโดนีเซีย	6.8 ริกเตอร์	มีความรู้สึกสั่นสะเทือนในจังหวัดภาคใต้ตอนล่าง ได้แก่ จังหวัด สงขลา ภูเก็ต พังงา และผู้อาศัยบนอาคารสูงกรุงเทพมหานคร
28 มี.ค. 2548	23.10 น.	2.0(N) / 97.0(E)	ตะวันตกเฉียงเหนือของเกาะสุมาตรา	8.7 ริกเตอร์	แผ่นดินไหวใกล้เกาะ NIAS ซึ่งอยู่ทางตะวันตกของเกาะสุมาตรา มีผู้เสียชีวิตประมาณ 2,000 คน รู้สึกสั่นสะเทือนถึงจังหวัดภูเก็ต สงขลา และผู้อาศัยอยู่บนอาคารสูงในกรุงเทพมหานคร
16 ก.พ. 2548	15.19 น.	8.73(N) / 93.23(E)	หมู่เกาะนิโคบาร์มหาสมุทรอินเดีย	5.8 Mb	รู้สึกได้บนอาคารสูงในจังหวัดภูเก็ต
9 ก.พ. 2548	20.28 น.	-	เกาะสุมาตรา ตอนบน	5.8 Mb	รู้สึกได้ที่อำเภอเมือง จังหวัดภูเก็ต
27 ธ.ค. 2547	16.39 น.	6.09(N) / 94.60(E)	ทะเลอันดามัน	6.6 MI	รู้สึกสั่นสะเทือนได้ที่จังหวัดภูเก็ต
26 ธ.ค. 2547	7.58 น.	3.4(N) / 95.7(E)	เกาะสุมาตราประเทศอินโดนีเซีย	9.3 MW (รุนแรงเป็นอันดับ 2 ของโลก)	รู้สึกสั่นไหวได้เกือบทุกจังหวัดในภาคใต้ ภาคกลางและบางส่วนของภาคเหนือ รวมถึงอาคารสูงหลายแห่งในกรุงเทพมหานคร แผ่นดินไหวครั้งนี้ทำให้เกิดคลื่นสึนามิบริเวณฝั่งทะเลอันดามัน ตั้งแต่จังหวัดระนอง พังงา ภูเก็ต กระบี่ สตูล และตรัง มีผู้เสียชีวิตกว่า 5,000 คน และสูญหายกว่า 3,000 คน

ที่มา : สำนักแผ่นดินไหว กรมอุตุนิยมวิทยา, 2566

(1) การเพิ่มเติมพื้นที่ควบคุมและจัดแบ่งเขตพื้นที่ใหม่ คือ

“บริเวณที่ 1 (เดิมคือ บริเวณเฝ้าระวัง) มี 14 จังหวัด ได้แก่ กระบี่ ชุมพร สงขลา สุราษฎร์ธานี โดยมีหลายจังหวัดที่เพิ่มเติมขึ้นมา ได้แก่ ตรัง นครพนม นครศรีธรรมราช บึงกาฬ ประจวบคีรีขันธ์ พิชณุโลก เพชรบุรี เลย สตูล และหนองคาย และมีบางจังหวัดที่ปรับย้ายไปเป็นบริเวณที่ 2 (พังงา ภูเก็ต ระนอง)

“บริเวณที่ 2 (เทียบได้กับ บริเวณที่ 1 เดิม) เป็นบริเวณที่อาจได้รับผลกระทบในระดับปานกลาง มี 17 จังหวัด ได้แก่ กรุงเทพมหานคร นนทบุรี ปทุมธานี สมุทรปราการ สมุทรสาคร โดยมีจังหวัดที่ปรับย้ายมาจากบริเวณเฝ้าระวังเดิม คือ พังงา ภูเก็ต ระนอง และมีจังหวัดที่เพิ่มเติมขึ้นมา ได้แก่ กำแพงเพชร ชัยนาท นครปฐม นครสวรรค์ พระนครศรีอยุธยาราชบุรี สมุทรสงคราม สุพรรณบุรี และอุทัยธานี

“บริเวณที่ 3 (เทียบได้กับ บริเวณที่ 2 เดิม) เป็นบริเวณที่อาจได้รับผลกระทบในระดับสูง มี 12 จังหวัด ได้แก่จังหวัดเดิม 10 จังหวัด คือ กาญจนบุรี เชียงราย เชียงใหม่ ตาก น่าน พะเยาแพร่ แม่ฮ่องสอน ลำปาง และลำพูน และเพิ่มขึ้น 2 จังหวัด คือ สุโขทัย และอุตรดิตถ์”

(2) การจัดกลุ่มประเภทอาคารควบคุมให้มีความชัดเจนมากขึ้น

- กำหนดประเภทอาคารควบคุมตามบริเวณ เนื่องจากผลกระทบจากแผ่นดินไหวที่มีต่ออาคารประเภทต่าง ๆ ในแต่ละเขตมีความแตกต่างกัน

- สะพาน ทางยกระดับที่มีช่วงระหว่างศูนย์กลางตอม่อยาวตั้งแต่ 10 เมตร ขึ้นไป

- เชื้อเพลิงกักน้ำ เชื้อเพลิงน้ำ หรือฝายทดน้ำ ที่ตัวเชื้อเพลิงหรือตัวฝายมีความสูงตั้งแต่ 10 เมตร ขึ้นไป

จากสถานการณ์แผ่นดินไหวในจังหวัดภูเก็ต เมื่อวันที่ 16 เมษายน 2555 ซึ่งเป็นผลสืบเนื่องมาจากการเกิดแผ่นดินไหวขนาด 8.6 และ 8.2 ริคเตอร์ ทางตอนเหนือของเกาะสุมาตรา ประเทศอินโดนีเซีย เมื่อวันที่ 11 เมษายน 2555 ทำให้เกิดการสั่นสะเทือน และเป็นตัวกระตุ้นให้แขนงของรอยเลื่อนคลองมะรุ่ยเกิดการเคลื่อนตัวและเกิดแผ่นดินไหวขนาด 4.3 ริคเตอร์ ในจังหวัดภูเก็ต หลังจากนั้นแผ่นดินไหวตามหรือเกิดอาฟเตอร์ช็อก ในบริเวณใกล้เคียงกันประมาณ 30 ครั้ง รู้สึกได้ประมาณ 4 ครั้ง และผลจากการเกิดแผ่นดินไหวดังกล่าว ส่งผลให้บ้านเรือนประชาชนในพื้นที่บ้านลิพอน-บางขาม หมู่ที่ 2 ตำบลศรีสุนทร อำเภอถลาง เสียหายเล็กน้อยกว่า 200 หลังคาเรือน ตำบลปากคอก อำเภอถลาง เสียหาย 10 หลังคาเรือน อาคารส่วนใหญ่เป็นบ้านปูนก่ออิฐชั้นเดียว ขณะที่เชื่อบางเหี่ยวดำ ซึ่งตั้งอยู่ในพื้นที่ หมู่ที่ 7 ตำบลศรีสุนทร จากการตรวจสอบไม่ได้รับความเสียหายแต่อย่างใด (สำนักธรณีวิทยาสิ่งแวดล้อม กรมทรัพยากรธรณี, 2555) จากแผนที่แสดงการประเมินความรุนแรงแผ่นดินไหวในจังหวัดภูเก็ต (รูปที่ 3-8) พบว่า พื้นที่โครงการมีระดับความรุนแรง V เมอร์คัลลี คือเกือบทุกคนรู้สึกว่ามีแผ่นดินไหวเกิดขึ้น หลาย ๆ คนตื่นตระหนก ถ้วยชามตกแตก หน้าต่างพัง สิ่งของที่ตั้งไม่มั่นคงล้มคว่ำ นาฬิกาที่ใช้ลูกตุ้มอาจหยุดเดิน (กรมทรัพยากรธรณี, 2555)

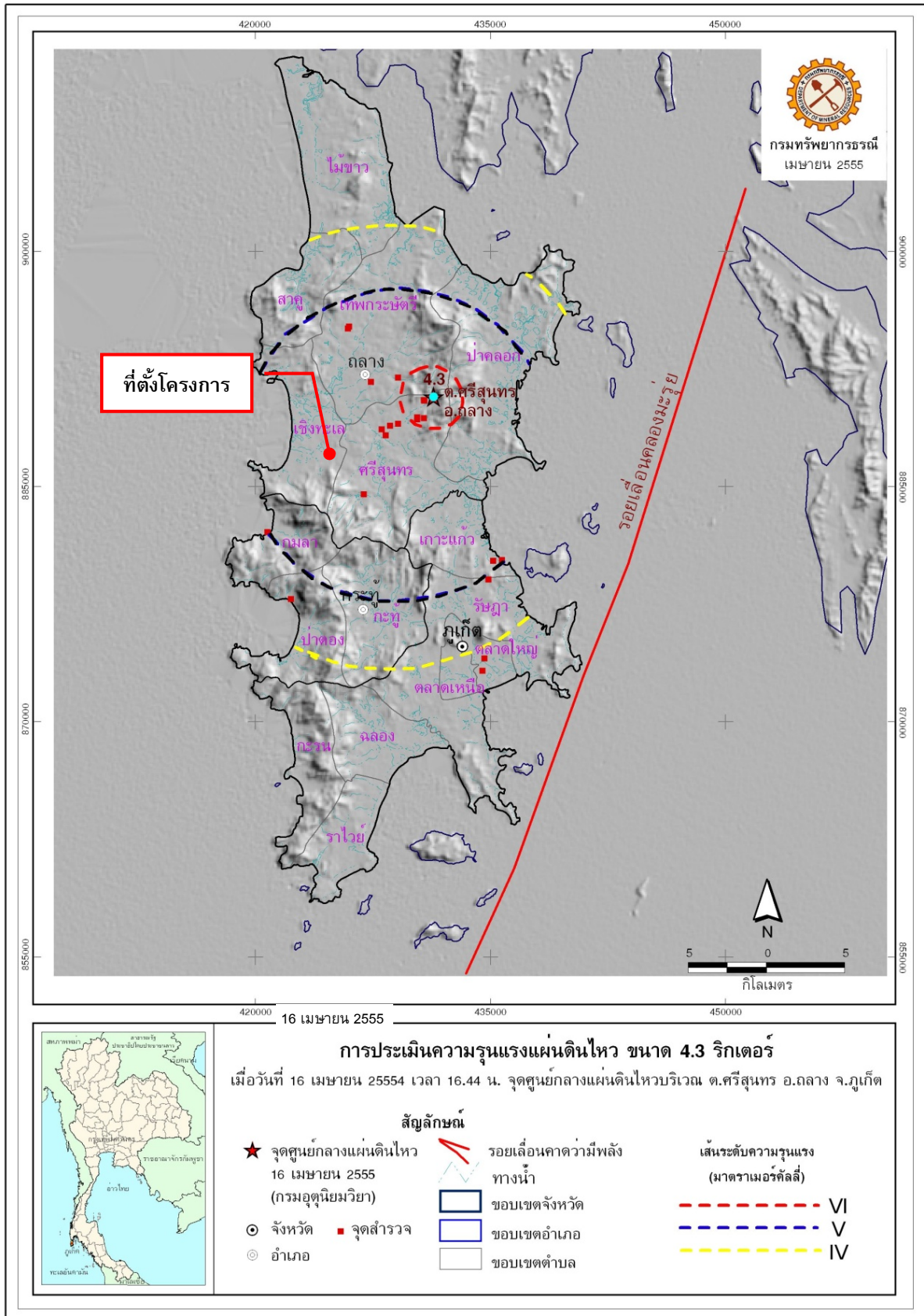

รูปที่ 3-8 แผนที่แสดงการประเมินความรุนแรงแผ่นดินไหวในจังหวัดภูเก็ต

ที่มา : กรมทรัพยากรธรณี, 2555

สำหรับเขตรอยเลื่อนที่มีพลังของประเทศไทยมี 3 แนว ตามทิศทางการวางตัวและการเคลื่อนที่ คือ กลุ่มรอยเลื่อนที่วางตัวในแนวทิศตะวันออกเฉียงเหนือ-ตะวันตกเฉียงใต้ กลุ่มรอยเลื่อนที่วางตัวในแนวทิศตะวันตกเฉียงเหนือ-ตะวันออกเฉียงใต้ และกลุ่มรอยเลื่อนที่วางตัวอยู่ในทิศเหนือ-ใต้ ซึ่งบริเวณโครงการไม่ได้อยู่ในบริเวณรอยเลื่อนแต่อย่างใด โดยอยู่ห่างจากแนวรอยเลื่อนที่ใกล้ที่สุด คือ รอยเลื่อนคลองมะรุ่ย ซึ่งเป็นรอยเลื่อนที่วางตัวอยู่ในเขตจังหวัดสุราษฎร์ธานี กระบี่ และพังงา เป็นระยะทางประมาณ 17.20 กิโลเมตร และอยู่ห่างจากตำแหน่งจุดศูนย์กลางแผ่นดินไหวที่อำเภอถลาง จังหวัดภูเก็ต ประมาณ 6.30 กิโลเมตร อย่างไรก็ตาม เขตรอยเลื่อนที่สำคัญเกี่ยวกับการเกิดแผ่นดินไหวและมีผลกระทบต่อประเทศไทย ได้แก่ กลุ่มรอยเลื่อนสะแกง และกลุ่มรอยเลื่อนพานหลวง รอยเลื่อนทั้งสองนี้มีแนวแยกต่อเนื่องมาทางตะวันตกของประเทศไทยไล่จากทางตอนบนลงมาตอนล่าง อันได้แก่ กลุ่มรอยเลื่อนเมย กลุ่มรอยเลื่อนศรีสวัสดิ์ และกลุ่มรอยเลื่อนเจดีย์สามองค์ ในเขตภาคเหนือของประเทศไทยมีกลุ่มรอยเลื่อนแม่ทา กลุ่มรอยเลื่อนเถิน และกลุ่มรอยเลื่อนแม่จัน ซึ่งยังคงมีการเคลื่อนไหวอยู่ และกลุ่มรอยเลื่อนอุตรดิตถ์ เป็นต้น

3) การเกิดสึนามิ

สึนามิ (Tsunami) เป็นชื่อคลื่นชนิดหนึ่ง ประกอบด้วย ชุดของคลื่นที่มีความยาวคลื่นค่อนข้างมาก และช่วงห่างระยะเวลาของแต่ละลูกคลื่นยาวนาน เกิดจากการเคลื่อนตัวของพื้นทะเลในแนวตั้ง จมตัวลงตรงแนวรอยเลื่อน หรือการที่มวลของน้ำถูกกระตุ้นหรือรบกวน โดยการแทนที่ทางแนวตั้งของมวลวัตถุ สัมพันธ์กับการเกิดแผ่นดินไหว แผ่นดินถล่ม การระเบิด และการประทุของภูเขาไฟ หรือแม้กระทั่งการกระทบของอนุภาคขนาดใหญ่ เช่น อุกกาบาต สามารถก่อให้เกิดคลื่นสึนามิได้ ซึ่งคลื่นสึนามิสามารถทำลายชายฝั่งทะเลเป็นสาเหตุให้เกิดความพิบัติภัยต่อทั้งชีวิตและทรัพย์สิน ซึ่งคลื่นสึนามิบางครั้งสูงถึง 35 เมตร

เมื่อวันที่ 26 ธันวาคม 2547 เกิดแผ่นดินไหวนอกชายฝั่งด้านตะวันตกของเกาะสุมาตรา ประเทศอินโดนีเซีย ส่งผลให้เกิดคลื่นใต้น้ำเคลื่อนตัวแผ่ขยายไปทั่วทะเลอันดามัน จนถึงชายฝั่งตะวันออกเฉียงใต้ของประเทศอินเดียและศรีลังกา โดยบางส่วนของคลื่นยังคลื่นตัวไปถึงชายฝั่งตะวันออกของทวีปแอฟริกา รวมประเทศที่ประสบภัยจากคลื่นสึนามิ 11 ประเทศ คือ อินโดนีเซีย มาเลเซีย พม่า อินเดีย บังกลาเทศ ศรีลังกา มัลดีฟส์ โซมาเลีย แทนซาเนีย เคนยา และไทย โดยคลื่นสึนามิได้พัดเข้าสู่พื้นที่ 6 จังหวัดภาคใต้ชายฝั่งทะเลอันดามัน ได้แก่ พังงา กระบี่ ภูเก็ต ระนอง ตรัง และสตูล ก่อให้เกิดความเสียหายในบริเวณชายฝั่งภาคใต้ของไทยใน 6 จังหวัดดังกล่าว มีผู้เสียชีวิตรวมกันประมาณ 5,400 คน สำหรับจังหวัดภูเก็ตมีผู้เสียชีวิตทั้งหมด 279 คน นอกจากนี้ยังสร้างความเสียหายให้กับทรัพย์สินต่างๆ คิดเป็นมูลค่าหลายพันล้านบาท จากแผนที่พื้นที่น้ำท่วมจากคลื่นสึนามิ จังหวัดภูเก็ต แสดงดังรูปที่ 3-9 พบว่า พื้นที่โครงการไม่ได้รับความเสียหายจากสึนามิแต่อย่างใด

มาตรการป้องกันภัยจากสึนามิ

(1) ขณะที่อยู่บริเวณชายฝั่ง เมื่อรู้สึกว่ามีแผ่นดินไหวหรือพบว่าระดับน้ำทะเลลดลงมากผิดปกติ ให้รีบอพยพไปยังบริเวณที่สูงทันที

(2) เมื่อได้รับฟังประกาศจากทางการ เกี่ยวกับการเกิดแผ่นดินไหวในทะเล ให้เตรียมรับสถานการณ์ที่อาจจะเกิดสึนามิตามมาได้

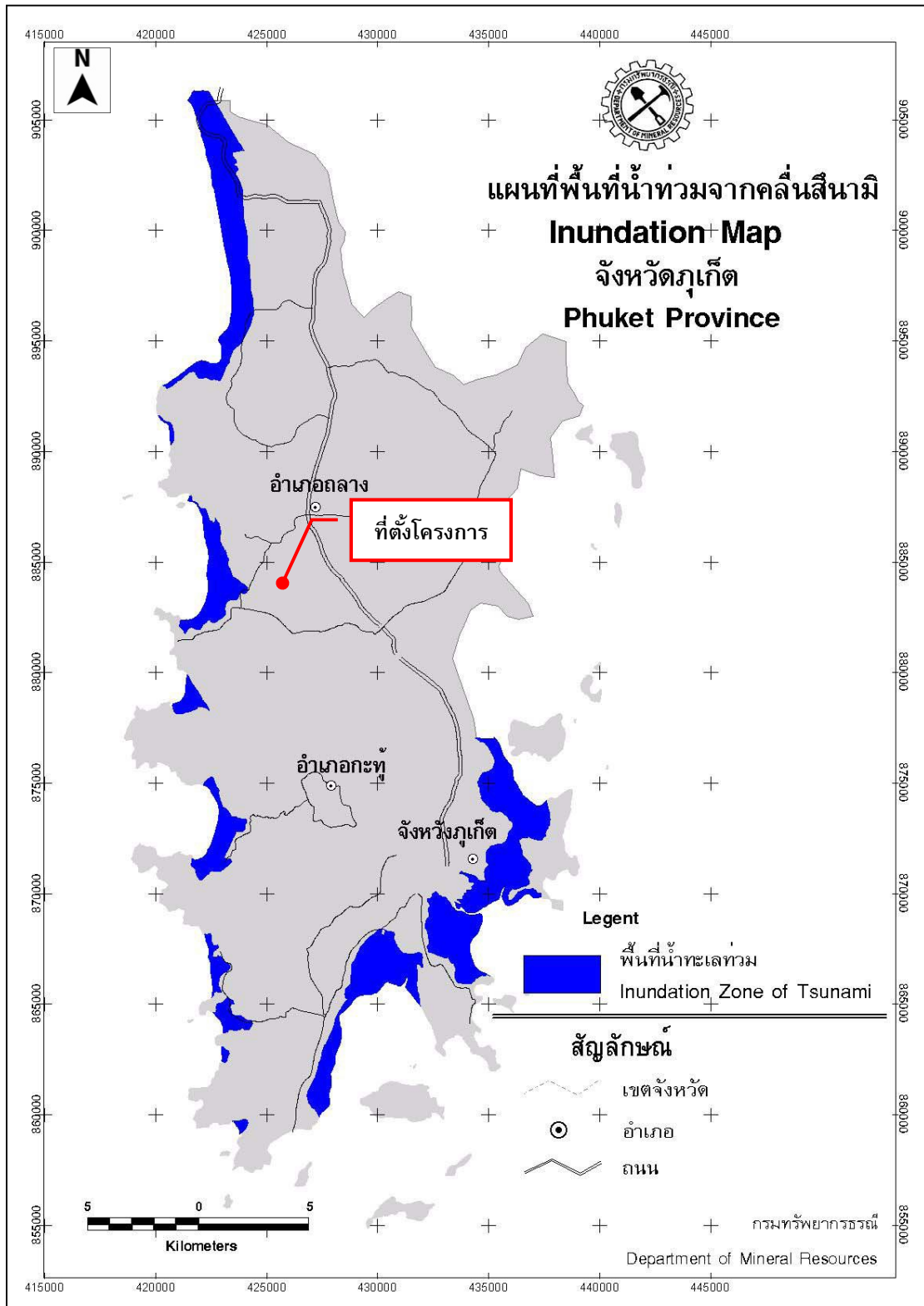

รูปที่ 3-9 แผนที่พื้นที่น้ำท่วมจากคลื่นสึนามิ จังหวัดภูเก็ต

ที่มา : กรมทรัพยากรธรณี, 2548

- (3) ถ้าอยู่ในเรือซึ่งจอดอยู่ในท่าเรือ ให้รีบนำเรือออกไปกลางทะเล เมื่อทราบข่าวว่าจะเกิดสึนามิ พัดเข้าหา
- (4) คลื่นสึนามิ อาจเกิดขึ้นได้หลายระลอกจากการเกิดแผ่นดินไหวครั้งเดียว เนื่องจากมีการแกว่งไปมาของน้ำทะเล ดังนั้น ควรรอประกาศก่อนจึงสามารถลงไปยังชายหาดได้
- (5) ติดตามการเสนอข่าวของทางราชการอย่างใกล้ชิดและต่อเนื่อง
- (6) หากมีบ้านเรือนอยู่ใกล้ชายหาด ควรจัดทำเขื่อน กำแพง ปลูกต้นไม้ วางวัสดุ ลดแรงปะทะของน้ำทะเล ในบริเวณย่านที่มีความเสี่ยงภัยในเรื่องสึนามิ
- (7) ควรหลีกเลี่ยงการก่อสร้างอาคารบ้านเรือนใกล้ชายฝั่ง ในย่านที่มีความเสี่ยงภัยสูง
- (8) วางแผนในการฝึกซ้อมรับภัยจากสึนามิเป็นประจำทุกปี เช่น กำหนดเส้นทางหนีภัยสึนามิ สถานที่ใน
- (9) จัดวางผังเมืองให้เหมาะสม บริเวณแหล่งที่อาศัยควรมีระยะห่างจากชายฝั่ง
- (10) ประชาสัมพันธ์และให้ความรู้ประชาชน ในเรื่องการป้องกันและบรรเทาภัยจากสึนามิและแผ่นดินไหว
- (11) วางแผนล่วงหน้า หากเกิดสถานการณ์ขึ้นจริง ในเรื่องการประสานงานระหว่างหน่วยงานที่เกี่ยวข้องกำหนดขั้นตอนในด้านการช่วยเหลือบรรเทาภัย ด้านสาธารณสุข การรื้อถอนและฟื้นฟูสิ่งก่อสร้าง เป็นต้น

หลักการปฏิบัติ

เนื่องจากพื้นที่เสี่ยงภัยสึนามิ จะอยู่ในเขตความรับผิดชอบขององค์การบริหารส่วนตำบลเชิงทะเล และเพื่อความปลอดภัยของประชาชนและนักท่องเที่ยว องค์การบริหารส่วนตำบลเชิงทะเลได้กำหนด แยกสถานที่พักผู้อพยพ และจุดปลอดภัยจากคลื่นสึนามิ ในเบื้องต้น ดังนี้

1. จัดตั้งกองอำนวยการ การอพยพและช่วยเหลือประชาชนจากคลื่นยักษ์ ขึ้น ณ งานป้องกันและบรรเทาสาธารณภัย องค์การบริหารส่วนตำบลเชิงทะเล เพื่อทำหน้าที่รับผิดชอบในการอำนวยความสะดวก การกำกับดูแล แนะนำ และประสานงานในระหว่างปฏิบัติงานให้เสร็จสิ้นเรียบร้อยโดยเร็วทันต่อเหตุการณ์ ทั้งนี้กองอำนวยการการอพยพและช่วยเหลือประชาชนจากคลื่นยักษ์ อาจเคลื่อนย้ายไปตั้งในบริเวณจุดที่เหมาะสม เพื่อสะดวกรวดเร็วในการควบคุมการสั่งการ และการประสานงานในระหว่างเกิดเหตุคลื่นยักษ์ขึ้น
2. กำหนดจุดปลอดภัยจากคลื่นยักษ์เพื่อให้ใช้เป็นจุดปลอดภัยที่อยู่ใกล้ที่สุด เพื่อความสะดวกรวดเร็วในการอพยพ และเพื่อป้องกันปัญหาการจราจรติดขัดและอุบัติเหตุ
3. กำหนดสถานที่พักผู้อพยพ เพื่ออำนวยความสะดวก โดยสามารถรองรับผู้อพยพได้จำนวนมากและความสะดวกในด้านปัจจัย 4 และด้านสาธารณสุขปลอดภัย กรณีเกิดเหตุคลื่นยักษ์ขึ้นจริง

1. ขั้นเตรียมการล่วงหน้า

ก. ดำเนินการสำรวจจุดปลอดภัยเบื้องต้น, สถานที่พักผู้อพยพ ให้เพียงพอต่อจำนวนประชาชนและนักท่องเที่ยว ที่อยู่ในพื้นที่องค์การบริหารส่วนตำบลเชิงทะเลขณะเกิดเหตุ

ข. งานป้องกันและบรรเทาสาธารณภัย จัดเวร-ยามเตรียมพร้อม เเวรฯ สื่อสารคอยรับแจ้งเหตุคลื่นยักษ์ ทั้งทางโทรศัพท์ วิทยุสื่อสารรวมทั้งการติดตามข่าวสารจากสื่อโทรทัศน์และวิทยุกระจายเสียง ตลอด 24 ชั่วโมง

ค. จัดเวรยามหน่วยเคลื่อนที่เร็วเตรียมพร้อม ประกอบด้วยกำลังเจ้าหน้าที่รถยนต์ดับเพลิง รถยนต์บรรทุกน้ำดับเพลิง ฯลฯ ประจำ ณ ที่ทำการงานป้องกันและบรรเทาสาธารณภัย ให้พร้อมที่จะออกปฏิบัติงานการได้ทันที เมื่อได้รับแจ้งเตือน

ง. ติดตั้งอุปกรณ์เตือนภัยชนิดรับสัญญาณดาวเทียมสื่อสาร ที่แจ้งโดยตรงจากศูนย์เตือนภัยแห่งชาติตามจุดต่างๆ ในย่านชุมชนและย่านธุรกิจ หรือพื้นที่เสี่ยงภัย ที่อาจเกิดความเสียหายจากเหตุคลื่นยักษ์ เพื่อให้ประชาชนและนักท่องเที่ยวได้รับทราบเหตุการณ์และอพยพเข้าจุดที่องค์การบริหารส่วนตำบลกำหนดบริเวณใกล้เคียงที่สุด

จ. ติดตั้งป้ายเตือน ป้ายชี้ทาง สำหรับการอพยพเข้าจุดปลอดภัยตามแผนฯ ให้เพียงพอและเหมาะสม

2. ขั้นปฏิบัติ

ก. เมื่อเวร-ยามสื่อสาร ได้รับแจ้งเหตุแผ่นดินไหว และทราบแน่ชัดว่ากรมอุตุนิยมวิทยาหรือหน่วยงานอื่นที่เกี่ยวข้อง ได้แจ้งเตือนให้มีการอพยพ ณ สถานที่ใดให้กวดขัน และแจ้งทางเครื่องขยายเสียงเพื่อระดมกำลังเจ้าหน้าที่ที่เข้าเวรฯเตรียมพร้อมออกทำการประชาสัมพันธ์และช่วยอพยพ ดำเนินการประสานงานกับผู้ที่มิหน้าที่เกี่ยวข้องต่างๆ ตามแผนฯ พร้อมทั้งรายงานให้ผู้บังคับบัญชาตามลำดับทราบโดยด่วน

ข. ให้พนักงานขับรถดับเพลิง พนักงานขับรถบรรทุกน้ำดับเพลิง ออกปฏิบัติหน้าที่ได้ทันที โดยออกประชาสัมพันธ์แจ้งเตือนให้มีการอพยพเข้าจุดปลอดภัยใกล้เคียงที่กำหนด บริเวณชุมชนที่อยู่ติดชายทะเลรวมทั้ง โรงแรมทุกโรงแรมภายในเขตฯ

ค. ให้เวร-ยามสื่อสาร แจ้ง อำเภอ, จังหวัดภูเก็ต และสำนักงานป้องกันและบรรเทาสาธารณภัยจังหวัดภูเก็ตทราบ

ง. ให้เวร-ยามสื่อสารแจ้งการไฟฟ้าจังหวัดภูเก็ตทราบ หมายเลขโทรศัพท์ 0-7621-1663 เพื่อตัดตอนกระแสไฟฟ้าบริเวณที่เกิดเหตุ ทั้งนี้เพื่อความปลอดภัยของผู้ที่ยังติดอยู่ในที่เกิดเหตุและเจ้าหน้าที่ปฏิบัติงาน

จ.เมื่อเหตุการณ์สงบแล้วให้สำรวจเครื่องมือเครื่องใช้ให้ครบเมื่อผู้อำนวยการฯ สั่งเลิกการปฏิบัติการและให้นารถกลับ ณ ที่ตั้งเพื่อพร้อมไว้ในการช่วยเหลือขั้นตอนอื่น ต่อไป

พื้นที่เสี่ยงภัย

พื้นที่เสี่ยงภัยคลื่นยักษ์ (Tsunami) ได้แก่ บริเวณหาดสุรินทร์ หาดลายัน หาดเลพัง บ้านบางเทา พื้นที่เสี่ยงภัยสึนามิมีรายละเอียด ดังตารางที่ 3-3

ตารางที่ 3-3 พื้นที่เสี่ยงภัยสึนามิ ตำบลเชิงทะเล

พื้นที่เสี่ยงภัย		จุดรองรับการอพยพ
หมู่ที่	ชื่อหมู่บ้าน/โซนพื้นที่	
2	บ้านบางเทา	สำนักงานองค์การบริหารส่วนตำบลเชิงทะเล
3	หาดสุรินทร์	โรงเรียนบ้านบางเทา
4	หาดเลพัง	สนามโรงเรียนเชิงทะเลวิทยาคม
6	หาดลายัน	สนามโรงเรียนบ้านโคกโดนด

สถานที่พักพิงผู้อพยพชั่วคราว

เมื่อเหตุการณ์ผ่านไปแล้ว ให้กรรมการและเจ้าหน้าที่ที่ได้รับมอบหมายนำผู้อพยพเข้าสถานที่พักผู้อพยพ ตามที่กำหนด ดังนี้

1. สถานที่พักผู้อพยพ วัดเชิงทะเล มีพื้นที่ประมาณ 13,500 ตารางเมตร (ความสามารถในการรองรับผู้อพยพ ประมาณ 1,300 คน)
2. สถานที่พักผู้อพยพ โรงเรียนบ้านเชิงทะเล มีพื้นที่ประมาณ 9,500 ตารางเมตร (ความสามารถในการรองรับผู้อพยพ ประมาณ 1,000 คน)
3. สถานที่พักผู้อพยพ มัสยิดดารุลอซซาน มีพื้นที่ประมาณ 1,500 ตารางเมตร (ความสามารถในการรองรับผู้อพยพ ประมาณ 150 คน)
4. สถานที่พักผู้อพยพ มัสยิดมุกาหมบางเทา มีพื้นที่ประมาณ 22,000 ตารางเมตร (ความสามารถในการรองรับผู้อพยพ ประมาณ 2,200 คน)
5. สถานที่พักผู้อพยพ โรงเรียนบ้านบางเทา มีพื้นที่ประมาณ 15,000 ตารางเมตร (ความสามารถในการรองรับผู้อพยพ ประมาณ 1,500 คน)

ทั้งนี้ โครงการไม่ได้อยู่ในบริเวณที่ได้รับผลกระทบจากสึนามิ เมื่อปี 2547 เมื่อเกิดคลื่นสึนามิหอแจ้งเตือนภัยจะรับสัญญาณเตือนภัยผ่านดาวเทียมหรือคลื่น VHF เพื่อแจ้งเตือนภัยแก่ประชาชน ซึ่งพื้นที่องค์การบริหารส่วนตำบลเชิงทะเล มีการติดตั้งระบบสัญญาณเตือนภัยในพื้นที่เสี่ยง จำนวน 1 จุด คือ หาดเลพัง (บริเวณโรงแรมดุสิตธานี ลากูน่า ภูเก็ต) มีระยะทางห่างจากพื้นที่โครงการประมาณ 3.00 กิโลเมตร เพื่อให้สามารถอพยพไปยังสถานที่อพยพที่ปลอดภัยของพื้นที่โครงการได้ทันทั่วทั้ง

นอกจากนี้ มีสถานที่พักพิงชั่วคราวที่อยู่ใกล้พื้นที่โครงการมากที่สุดคือ วัดเชิงทะเล มีระยะทางห่างจากโครงการประมาณ 1.30 กิโลเมตร (แผนที่แสดงการแบ่งพื้นที่ เส้นทางหนีภัยสึนามิ และสถานที่พักพิงชั่วคราว แสดงดังรูปที่ 3-10)

3.1.4 สภาพภูมิอากาศ อุตุวิทยวิทยา และคุณภาพอากาศ

1) สภาพภูมิอากาศ

สภาพภูมิอากาศบริเวณที่ตั้งโครงการและพื้นที่ใกล้เคียง ใช้อ้างอิงข้อมูลจากกรมอุตุนิยมวิทยาภูเก็ต โดยเป็นข้อมูลสถิติภูมิอากาศของสถานีอุตุนิยมวิทยาสนามบินภูเก็ต ในคาบ 30 ปี ระหว่างปี พ.ศ. 2537-2566 (ตารางที่ 3-4) ซึ่งข้อมูลสภาพภูมิอากาศของพื้นที่โครงการเป็นองค์ประกอบสำคัญในการกำหนดการแพร่กระจายของสารมลพิษทางอากาศ ทั้งในด้านปริมาณ ทิศทาง และระยะทางการแพร่กระจายของสารมลพิษทางอากาศ และผลกระทบต่อชุมชนและสิ่งแวดล้อมใกล้เคียง

จังหวัดภูเก็ตตั้งอยู่ทางทิศตะวันตกของภาคใต้จึงได้รับอิทธิพลจากลมมรสุมตลอดทั้งปี กล่าวคือ ช่วงเดือนพฤษภาคมถึงเดือนพฤศจิกายนได้รับอิทธิพลจากลมมรสุมตะวันตกเฉียงใต้ ในช่วงเดือนตุลาคมถึงเดือนมกราคมได้รับอิทธิพลจากลมมรสุมตะวันออกเฉียงเหนือ หลังจากนั้นตั้งแต่เดือนกุมภาพันธ์ถึงเดือนเมษายนจะได้รับอิทธิพลจากลมมรสุมตะวันออกเฉียงใต้ จึงทำให้ฝนตกเกือบตลอดทั้งปี และอุณหภูมิเปลี่ยนแปลง ไม่มาก จากลักษณะภูมิอากาศสามารถแบ่งฤดูกาลในจังหวัดภูเก็ตออกเป็น 2 ฤดู คือ

(1) ฤดูฝน เริ่มตั้งแต่ปลายเดือนเมษายนจนถึงเดือนพฤศจิกายน รวมเป็นระยะเวลา 7-8 เดือน โดยช่วงแรกปลายเดือนเมษายนถึงเดือนพฤศจิกายน เป็นอิทธิพลจากลมมรสุมตะวันตกเฉียงใต้ และช่วงหลังเดือนตุลาคมและเดือนพฤศจิกายนเป็นอิทธิพลจากลมมรสุมตะวันออกเฉียงเหนือ

(2) ฤดูร้อน เริ่มตั้งแต่เดือนธันวาคมถึงเดือนเมษายน เป็นช่วงที่อุณหภูมิเริ่มสูงขึ้นและปริมาณน้ำฝนลดลงอย่างเห็นได้ชัด เป็นช่วงที่ได้รับอิทธิพลจากลมมรสุมตะวันออกเฉียงใต้ รวมเป็นระยะเวลา 4-5 เดือน

2) อุตุวิทยวิทยา

สำหรับสถิติภูมิอากาศของสถานีอุตุนิยมวิทยาสนามบินภูเก็ต ในคาบ 30 ปี ระหว่างปี พ.ศ. 2537-2566 (กรมอุตุนิยมวิทยา, 2567) ซึ่งเป็นสถานีตรวจอากาศที่มีพื้นที่ใกล้เคียงกับพื้นที่โครงการมากที่สุด แสดงดังตารางที่ 3-3 สามารถสรุปสภาพภูมิอากาศ ได้ดังนี้

(1) อุณหภูมิ

อุณหภูมิเฉลี่ยตลอดปีที่สถานีตรวจอากาศเท่ากับ 28.0 องศาเซลเซียส อุณหภูมิเฉลี่ยต่ำสุดในรอบปี ได้แก่ เดือนมกราคม เท่ากับ 22.9 องศาเซลเซียส ส่วนอุณหภูมิเฉลี่ยสูงสุด ได้แก่ เดือนมีนาคม เท่ากับ 33.60 องศาเซลเซียส

(2) ความชื้นสัมพัทธ์

ความชื้นสัมพัทธ์เฉลี่ยตลอดปี เท่ากับ 80 เปอร์เซ็นต์ โดยมีความชื้นสัมพัทธ์เฉลี่ยต่ำสุด เท่ากับ 91 เปอร์เซ็นต์ ในเดือนมกราคม กุมภาพันธ์ และสิงหาคม และความชื้นสัมพัทธ์สูงสุดเฉลี่ยในเดือนตุลาคม และเดือนพฤศจิกายน เท่ากับ 95 เปอร์เซ็นต์

ตารางที่ 3-4 อุตุณิยมวิทยาในคาบ 30 ปี (พ.ศ. 2537-2566) ของสถานีตรวจอากาศสนามบินภูเก็ต

	Jan	Feb	Mar	Apr	May	Jun	Jul	Aug	Sep	Oct	Nov	Dec	Year
Pressure (Hectopascal)													
Mean	1010.30	1010.10	1009.40	1008.70	1008.30	1008.30	1008.40	1008.80	1009.40	1009.50	1009.20	1009.90	1009.19
Mean Daily Range	3.70	3.80	3.90	3.70	3.20	2.70	2.70	2.80	3.30	3.60	3.70	3.60	3.39
Ext.Max.	1016.87	1016.09	1016.50	1014.06	1013.61	1014.29	1013.13	1014.85	1015.75	1015.41	1018.99	1015.68	1018.99
Ext.Min.	1003.07	1003.66	1002.47	1003.18	1002.85	1002.87	1003.29	1003.40	1003.62	1003.56	1002.63	1003.94	1002.47
Temperature (Celsius)													
Mean Max.	32.1	33.2	33.6	33.4	32.4	31.8	31.5	31.3	30.9	31.0	31.4	31.4	32.0
Ext.Max.	35.3	38.5	37.2	37.6	37.7	35.7	37.0	34.8	34.4	33.6	36.1	34.0	38.5
Mean Min.	22.9	23.1	23.7	24.3	24.7	24.5	24.7	24.7	24.0	23.7	23.6	23.1	23.9
Ext.Min.	18.0	17.9	19.7	20.2	19.5	19.6	20.2	18.9	19.0	20.2	17.0	18.9	17.0
Mean	27.4	28.0	28.6	28.9	28.8	28.4	28.3	28.2	27.7	27.3	27.3	27.2	28.0
Dew Point Temp.(Celsius)													
Mean	22.4	22.5	23.6	24.6	25.0	24.8	24.6	24.6	24.4	24.4	23.9	22.9	24.0
Relative Humidity (%)													
Mean	76	74	76	79	81	82	81	81	83	85	83	79	80.0
Mean max.	91	91	93	94	93	93	92	91	93	95	95	92	92.8
Mean min.	57	53	56	62	68	70	70	71	72	71	67	63	65.0
Ext. min.	36	30	31	32	46	50	49	52	51	52	42	44	30.0
Visibility (km.)													
0700 L.S.T.	9.4	9.4	9.3	9.6	9.4	9.3	9.3	9.3	9.1	9.2	9.5	9.4	9.4
Mean	9.6	9.6	9.5	9.6	9.5	9.4	9.4	9.3	9.2	9.2	9.5	9.5	9.4
Cloud Amount (1-10)													
Mean	5.1	4.8	5.2	5.9	6.7	6.9	7.1	7.1	7.3	7.2	6.7	5.9	6.3
Wind (Knots)													
Prev.Wind	E	E	E	W	W	W	W	W	W	W	E	E	-
Mean	3.1	2.9	2.6	2.2	2.9	3.4	3.9	4.2	3.5	2.4	2.0	2.9	3.0
Max.	30.0	30.0	30.0	32.0	47.0	50.0	47.0	42.0	43.0	42.0	34.0	40.0	50.0
Pan Evaporation (mm.)													
Total	150.2	148.9	164.3	149.1	141.2	121.2	127.9	125.0	119.0	117.5	114.3	128.4	1607.0
Rainfall (mm)													
Total	65.6	39.0	119.2	151.3	287.9	319.1	260.1	375.0	405.4	376.1	224.0	87.7	2710.4
Num. of Days	7.2	5.3	8.8	13.9	20.2	19.3	19.4	19.8	21.8	23.4	18.1	11.3	188.5
Daily Max.	120.8	55.5	185.4	160.3	121.0	209.8	123.4	211.9	245.7	180.3	128.2	108.1	245.7
Sunshine Duration (hr.)													
Mean	212.3	209.0	188.6	166.6	150.5	114.8	119.0	107.9	96.0	95.5	142.9	166.8	1769.9
Phenomena (Days)													
Fog	0.0	0.0	0.0	0.0	0.0	0.0	0.0	0.0	0.0	0.0	0.0	0.0	0.0
Haze	3.5	4.3	5.6	1.8	0.2	0.4	0.5	0.3	0.3	0.9	1.3	2.8	21.9
Hail	0.0	0.0	0.0	0.0	0.0	0.0	0.0	0.0	0.0	0.1	0.0	0.0	0.1
ThunderStorm	1.4	1.9	4.0	6.4	5.7	3.6	3.3	2.7	2.1	5.0	4.9	2.6	43.6
Squall	0.0	0.0	0.0	0.0	0.0	0.0	0.0	0.0	0.0	0.0	0.0	0.0	0.0

ที่มา : กรมอุตุนิยมวิทยา, มกราคม 2567

(3) การระเหยของน้ำ

ปริมาณการระเหยน้ำเฉลี่ยตลอดปี เท่ากับ 1,607.00 มิลลิเมตร โดยมีการระเหยน้ำเฉลี่ยต่ำสุดในเดือนพฤศจิกายน เท่ากับ 114.30 มิลลิเมตร และมีการระเหยน้ำเฉลี่ยสูงสุดในเดือนมีนาคม เท่ากับ 164.30 มิลลิเมตร

(4) ลม

ความเร็วลมเฉลี่ยตลอดปี เท่ากับ 3.0 นอต ความเร็วลมสูงสุดเท่ากับ 50 นอต ในเดือนมิถุนายน ลมส่วนใหญ่เป็นลมที่พัดมาทางทิศตะวันตก อยู่ระหว่างเดือนเมษายนถึงตุลาคม ส่วนระหว่างเดือนพฤศจิกายนถึงเดือนมีนาคมเป็นลมที่พัดมาทางทิศตะวันออก

(5) ปริมาณน้ำฝน

ปริมาณน้ำฝนรวมของจังหวัดภูเก็ตมีแนวโน้มไม่เปลี่ยนแปลงมากนัก โดยปริมาณน้ำฝนตลอดทั้งปีมีค่าเท่ากับ 2,710.4 มิลลิเมตร มีจำนวนวันที่ฝนตกตลอดทั้งปีเท่ากับ 188.5 วัน ปริมาณน้ำฝนตรววัดได้มากที่สุดในเดือนกันยายนมีค่า 405.4 มิลลิเมตร

3) คุณภาพอากาศ

ผลตรวจวัดคุณภาพอากาศ โดยสำนักจัดการคุณภาพอากาศและเสียง กรมควบคุมมลพิษ ที่บริเวณศูนย์บริการสาธารณสุข 1 เทศบาลนครภูเก็ต (ลักษณะเป็นชุมชนเมือง และมีปริมาณการจราจรหนาแน่น) ระหว่างเดือนมกราคม ถึงเดือนธันวาคม 2565 พบว่า สารมลพิษทางอากาศส่วนใหญ่ มีค่าต่ำกว่ามาตรฐานคุณภาพอากาศในบรรยากาศโดยทั่วไปของคณะกรรมการสิ่งแวดล้อมแห่งชาติ ยกเว้นค่าฝุ่นละอองขนาดเล็กไม่เกิน 2.5 ไมครอน (PM2.5) ในเดือนมีนาคมถึงเดือนเมษายน มีค่าเกินกว่าค่ามาตรฐานกำหนด (ตารางที่ 3-3)

พื้นที่โครงการมีลักษณะเป็นพื้นที่ที่มีความลาดชันเล็กน้อย ตั้งอยู่ห่างจากสถานีตรวจวัดคุณภาพอากาศของกรมควบคุมมลพิษ (บริเวณศูนย์บริการสาธารณสุข เทศบาลนครภูเก็ต) ประมาณ 14.80 กิโลเมตร (ตำแหน่งตรวจวัดคุณภาพอากาศและเสียงบริเวณศูนย์บริการสาธารณสุข เทศบาลนครภูเก็ต แสดงดังรูปที่ 3-11) แหล่งกำเนิดสารมลพิษทางอากาศที่สำคัญบริเวณโครงการ ได้แก่ ทางหลวงชนบท (บ้านสายปาสัก - บ้านเขาน้อย) ซึ่งมีสภาพการจราจรคล่องตัว ไม่ติดขัด การหยุดจอดที่ทางแยกมีน้อย จึงอาจกล่าวได้ว่าพื้นที่โครงการมีสารมลพิษทางอากาศต่ำกว่าบริเวณศูนย์บริการสาธารณสุขจังหวัดภูเก็ต (ตารางที่ 3-5) นั่นคือมีสารมลพิษทางอากาศต่ำกว่ามาตรฐานคุณภาพอากาศในบรรยากาศโดยทั่วไปของคณะกรรมการสิ่งแวดล้อมแห่งชาติ

สำหรับคุณภาพอากาศบริเวณพื้นที่โครงการ (ตำแหน่งการตรวจวัดคุณภาพอากาศ แสดงดังรูปที่ 3-12) จากการตรวจวัดปริมาณฝุ่นละอองรวม (TSP) ฝุ่นขนาดเล็ก (PM10) และก๊าซคาร์บอนมอนอกไซด์ (CO) ระหว่างวันที่ 30 พฤษภาคม - 2 มิถุนายน พ.ศ. 2567 โดยบริษัท ภูเก็ต เอ็นไวรอนเมนทอล เซอร์วิส จำกัด มอบหมายให้บริษัท เอ็นไวรอนเมนต์ รีเสิร์ช แอนด์ เทคโนโลยี จำกัด เข้าทำการตรวจวัด พบว่า คุณภาพอากาศอยู่ในเกณฑ์มาตรฐาน รายละเอียดผลการตรวจวัด แสดงดังตารางที่ 3-6

ตารางที่ 3-5 ผลการตรวจวัดคุณภาพอากาศบริเวณศูนย์บริการสาธารณสุข 1 เทศบาลนครภูเก็ต ปี 2565

สารมลพิษทางอากาศ	ค่าที่ตรวจวัดได้												ค่ามาตรฐาน	หน่วย
	พ.ศ. 2565													
	ม.ค.	ก.พ.	มี.ค.	เม.ย.	พ.ค.	มิ.ย.	ก.ค.	ส.ค.	ก.ย.	ต.ค.	พ.ย.	ธ.ค.		
ก๊าซซัลเฟอร์ไดออกไซด์*	0.02-0.00	0.01-0.00	0.02-0.00	0.01-0.00	0.01-0.00	0.01-0.00	0.00	0.00	0.02-0.00	0.02-0.00	0.01-0.00	0.00	0.78 ^{/1,2}	มิลลิกรัม/ลูกบาศก์เมตร
ก๊าซไนโตรเจนไดออกไซด์*	0.03-0.00	0.03-0.00	0.04-0.00	0.04-0.00	0.04-0.00	0.04-0.00	0.04-0.00	0.03-0.00	0.04-0.00	0.04-0.00	0.04-0.00	0.05-0.00	0.32 ^{/1,3,4}	
ก๊าซคาร์บอนมอนนอกไซด์*	1.03-0.14	0.99-0.19	1.92-0.10	1.37-0.00	1.29-0.00	0.89-0.00	0.88-0.00	5.73-0.05	4.58-0.88	5.73-1.02	6.87-0.00	0.97-0.14	34.2 ^{/1}	
ก๊าซโอโซน*	0.12-0.00	0.11-0.00	0.09-0.00	0.11-0.00	0.11-0.00	0.05-0.00	0.11-0.00	0.11-0.00	#	0.10-0.00	0.06-0.00	0.07-0.00	0.20 ^{/1,3}	
ฝุ่นละอองขนาดเล็กกว่า 10 ไมครอน**	0.045-0.03	0.040-0.023	0.047-0.026	0.056-0.021	0.044-0.02	0.036-0.02	0.046-0.023	0.032-0.022	0.037-0.02	0.038-0.02	0.011-0.045	0.050-0.02	0.120 ^{/1,2}	
ฝุ่นละอองขนาดเล็กไม่เกิน 2.5 ไมครอน (PM2.5)**	0.022-0.013	0.02-0.008	0.026-0.009	0.03-0.007	0.018-0.009	0.015-0.006	0.017-0.007	0.014-0.007	0.015-0.008	0.015-0.006	0.023-0.009	0.024-0.007	0.025 ^{/5}	

หมายเหตุ : * ก๊าซซัลเฟอร์ไดออกไซด์ ก๊าซไนโตรเจนไดออกไซด์ ก๊าซคาร์บอนมอนนอกไซด์ และก๊าซโอโซน คิดที่ค่าเฉลี่ย 1 ชั่วโมง

** ฝุ่นละอองขนาดเล็กกว่า 10 ไมครอน และฝุ่นละอองขนาดเล็กไม่เกิน 2.5 ไมครอน (PM2.5) คิดที่ค่าเฉลี่ย 24 ชั่วโมง

/1 ค่ามาตรฐานตามประกาศคณะกรรมการสิ่งแวดล้อมแห่งชาติ ฉบับที่ 10 (พ.ศ.2538) เรื่อง กำหนดมาตรฐานคุณภาพอากาศในบรรยากาศโดยทั่วไป

/2 ค่ามาตรฐานตามประกาศคณะกรรมการสิ่งแวดล้อมแห่งชาติ ฉบับที่ 24 (พ.ศ. 2547) เรื่อง กำหนดมาตรฐานคุณภาพอากาศในบรรยากาศโดยทั่วไป

/3 ค่ามาตรฐานตามประกาศคณะกรรมการสิ่งแวดล้อมแห่งชาติ ฉบับที่ 28 (พ.ศ. 2550) เรื่อง กำหนดมาตรฐานคุณภาพอากาศในบรรยากาศโดยทั่วไป

/4 ค่ามาตรฐานตามประกาศคณะกรรมการสิ่งแวดล้อมแห่งชาติ ฉบับที่ 33 (พ.ศ. 2552) เรื่อง กำหนดมาตรฐานค่าก๊าซไนโตรเจนไดออกไซด์ในบรรยากาศโดยทั่วไป

/5 กรมควบคุมมลพิษ

- ไม่มีเครื่องมือตรวจวัด

ไม่มีข้อมูล

ที่มา : ส่วนแผนงานสำนักจัดการคุณภาพอากาศและเสียง กรมควบคุมมลพิษ, มกราคม 2566

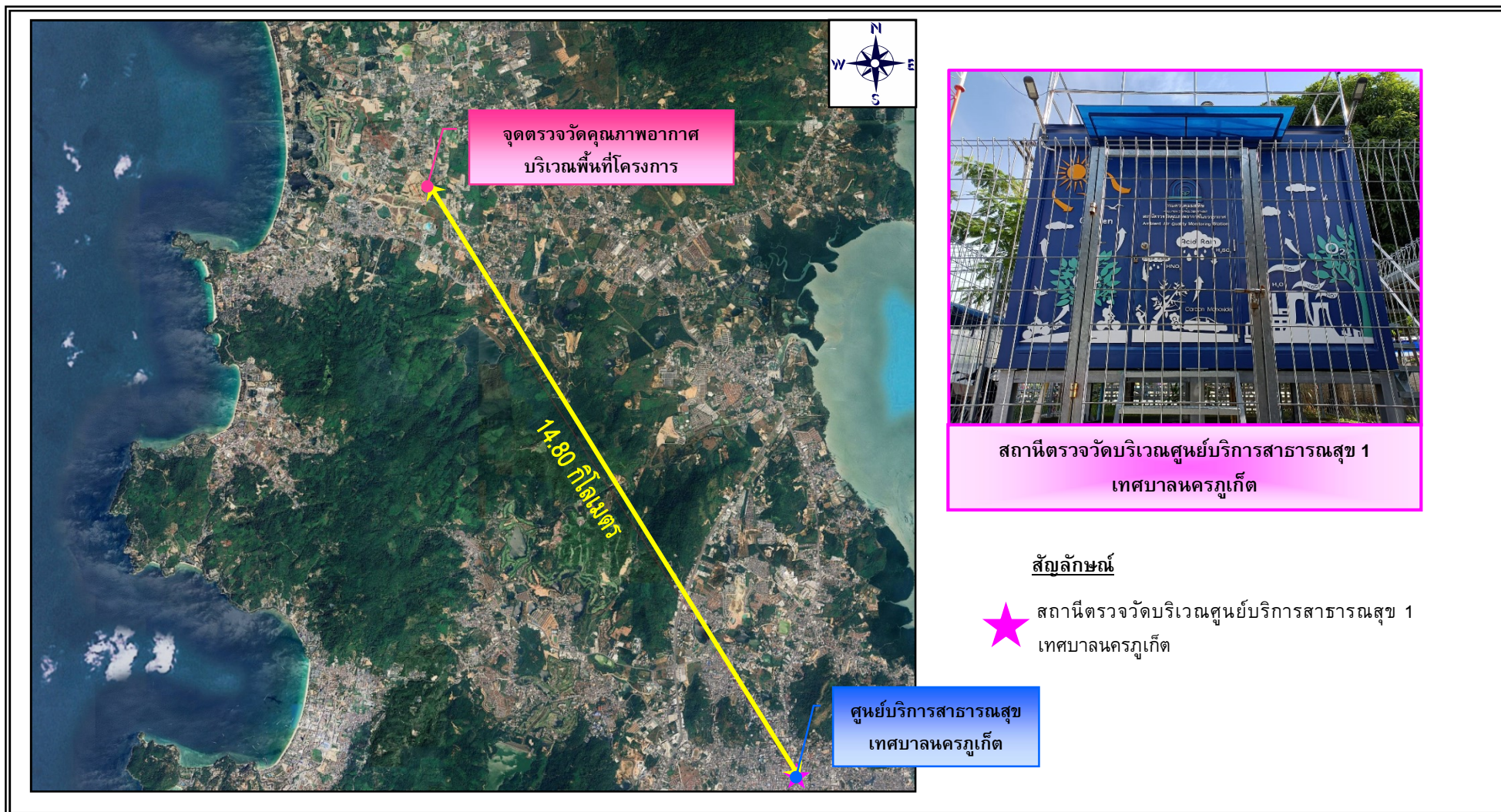

รูปที่ 3-11 จุดตรวจวัดคุณภาพอากาศและเสียงบริเวณศูนย์บริการสาธารณสุขเทศบาลนครภูเก็ต และบริเวณพื้นที่โครงการ

ที่มา : ปรับปรุงจาก www.googleearth.co.th, พฤษภาคม 2567



สัญลักษณ์

- A** จุดตรวจวัดคุณภาพอากาศในบรรยากาศโดยทั่วไป (TSP, PM10, CO)
- B** จุดตรวจวัดระดับเสียงโดยทั่วไป (Noise 24)

รูปที่ 3-12 จุดติดตั้งเครื่องตรวจวัดคุณภาพอากาศและเสียงบริเวณพื้นที่โครงการ

ที่มา : บริษัท เอ็นไวรอนเม้นท์ รีเสิร์ช แอนด์ เทคโนโลยี จำกัด, พฤษภาคม 2567



จุดตรวจวัดคุณภาพอากาศ
(TSP, PM10, CO)



จุดตรวจวัดระดับเสียงใน
บรรยากาศโดยทั่วไป
(Noise 24 hrs.)

ตารางที่ 3-6 ผลการตรวจวัดมลพิษทางอากาศ บริเวณพื้นที่โครงการ

มลพิษ	ผลการตรวจวัด			ค่ามาตรฐาน	หน่วย	ผลการวิเคราะห์ เทียบกับ มาตรฐาน
	30-31/5/67	31/5/67-1/6/67	1-2/6/67			
ก๊าซคาร์บอนมอนอกไซด์ (CO)*	0.6			34.2 ^{/1}	มิลลิกรัม/ลูกบาศก์เมตร	ผ่าน
ฝุ่นละอองขนาดเล็กกว่า 10 ไมครอน (PM ₁₀)**	0.024	0.031	0.030	0.120 ^{/1,2}	มิลลิกรัม/ลูกบาศก์เมตร	ผ่าน
ฝุ่นละอองรวม (TSP)**	0.043	0.063	0.055	0.330 ^{/1,2}	มิลลิกรัม/ลูกบาศก์เมตร	ผ่าน

หมายเหตุ : * ก๊าซคาร์บอนมอนอกไซด์ คัดที่ค่าเฉลี่ย 1 ชั่วโมง

** ฝุ่นละอองขนาดเล็กกว่า 10 ไมครอน คัดที่ค่าเฉลี่ย 24 ชั่วโมง

/1 ค่ามาตรฐานตามประกาศคณะกรรมการสิ่งแวดล้อมแห่งชาติ ฉบับที่ 10 (พ.ศ.2538) เรื่อง กำหนดมาตรฐานคุณภาพอากาศในบรรยากาศโดยทั่วไป

/2 ค่ามาตรฐานตามประกาศคณะกรรมการสิ่งแวดล้อมแห่งชาติ ฉบับที่ 24 (พ.ศ. 2547) เรื่อง กำหนดมาตรฐานคุณภาพอากาศในบรรยากาศโดยทั่วไป

ที่มา : บริษัท เอ็นไวรอนเมนต์ รีเสิร์ช แอนด์ เทคโนโลยี จำกัด, พฤษภาคม 2567

3.1.5 เสียง

สถานการณ์คุณภาพระดับเสียงทั่วไปในสิ่งแวดล้อม บริเวณสถานีกองการแพทย์ เทศบาลนครภูเก็ต (st43) เป็นพื้นที่ติดถนนสาธารณะ รายงานข้อมูล Leq เฉลี่ย 24 ชั่วโมง เป็นรายวัน โดยข้อมูล ณ ย้อนหลัง 7 วัน (ข้อมูลล่าสุด ณ วันที่ 26 เมษายน 2567) ดังรูปที่ 3-13 พบว่ามีค่า Leq เฉลี่ย 24 ชั่วโมง ไม่เกินมาตรฐาน ซึ่งมาตรฐานระดับเสียงทั่วไปของคณะกรรมการสิ่งแวดล้อมแห่งชาติ ที่กำหนดค่าระดับเสียงเฉลี่ย 24 ชั่วโมง ไม่เกิน 70 เดซิเบลเอ ส่วนแหล่งกำเนิดเสียงบริเวณพื้นที่โครงการ ได้แก่ เสียงจากการจราจรบนทางหลวงชนบท (บ้านสายป่าสัก - บ้านเขาน้อย) ซึ่งมีสภาพการจราจรคล่องตัว ไม่ติดขัด จึงอาจกล่าวได้ว่าพื้นที่โครงการมีระดับเสียงน้อยกว่าบริเวณศูนย์บริการสาธารณสุข เทศบาลนครภูเก็ต

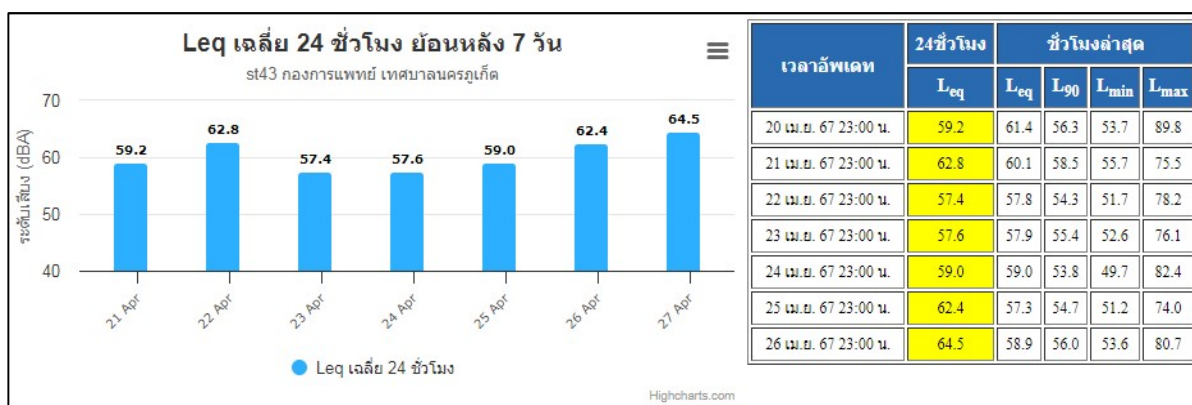

รูปที่ 3-13 Leq เฉลี่ย 24 ชั่วโมง ย้อนหลัง 7 วัน บริเวณสถานีกองการแพทย์ เทศบาลนครภูเก็ต (st43)

ที่มา : <http://noisemonitor.net/web/station.php?stationID=st43>, เข้าถึงข้อมูลเมื่อวันที่ 26 เมษายน 2567

สำหรับผลการตรวจวัดระดับเสียง บริเวณโครงการโรงแรม ควาฟ เวลล์บีอิง แอนด์ สเตย์ เมื่อวันที่ 30 พฤษภาคม-2 มิถุนายน พ.ศ.2567 (รูปที่ 3-12) โดย บริษัท ภูเก็ต เอ็นไวรอนเมนทอล เซอร์วิส จำกัด มอบหมายให้บริษัท เอ็นไวรอนเมนท์ รีเสิร์ช แอนด์ เทคโนโลยี จำกัด เข้าทำการตรวจวัด รายละเอียดผลการตรวจวัด แสดงดังตารางที่ 3-7

ตารางที่ 3-7 ผลการตรวจวัดเสียง บริเวณพื้นที่โครงการ

มลพิษ	ผลการตรวจวัด			ค่ามาตรฐาน	หน่วย	ผลการประเมินเทียบกับมาตรฐาน
	30-31/5/67	31/5/67-1/6/67	1-2/6/67			
1.เสียงเฉลี่ย 24 ชั่วโมง (L _{eq} 24 hr.)	57.7	54.5	60.1	70 ^{/1}	เดซิเบล (เอ)	ผ่าน
2.เสียงสูงสุด (L _{max})	93.5	85.9	95.0	115 ^{/1}	เดซิเบล (เอ)	ผ่าน
3.เสียงที่ร้อยละ 90 (L ₉₀ 24 hr)	48.6	45.8	50.9	-	-	-

หมายเหตุ /1 ค่ามาตรฐานตามประกาศคณะกรรมการสิ่งแวดล้อมแห่งชาติ ฉบับที่ 15 (พ.ศ. 2540) เรื่อง กำหนดมาตรฐานระดับเสียงโดยทั่วไป

ที่มา : บริษัท เอ็นไวรอนเมนท์ รีเสิร์ช แอนด์ เทคโนโลยี จำกัด, พฤษภาคม 2567

3.1.6 ทรัพยากรน้ำ

1) น้ำผิวดิน

จังหวัดภูเก็ตอยู่ในพื้นที่ลุ่มน้ำภาคใต้ฝั่งตะวันตก ประกอบด้วยลุ่มน้ำเล็ก ๆ 24 ลุ่มน้ำกระจายอยู่ทั่วไปจังหวัดภูเก็ต มีพื้นที่รับน้ำฝน 1,244 ตารางกิโลเมตร และมีปริมาณน้ำต่อหน่วยพื้นที่เท่ากับ 17.92 ลิตร ต่อวินาทีต่อตารางกิโลเมตร แหล่งน้ำผิวดินจะประกอบด้วยแหล่งน้ำผิวดินตามธรรมชาติ คือ ลำน้ำสายสั้น ๆ จำนวน 188 สาย ไหลลงสู่ทะเลด้านตะวันออกและ 63 สาย ไหลลงสู่ทะเลด้านทิศใต้ และทิศตะวันตก ประกอบด้วยคลองสายสำคัญ 9 สาย คือ

- (1) คลองบางใหญ่ ไหลลงสู่ทะเลด้านตะวันออกที่อำเภอภูเก็จ มีความยาวประมาณ 20,000 เมตร
- (2) คลองบางลา ไหลลงสู่ทะเลด้านทิศตะวันตกที่อำเภอป่าตอง
- (3) คลองบางโรง ไหลลงสู่ทะเลด้านทิศตะวันออกที่อำเภอบางโรง มีความยาวประมาณ 4,800 เมตร
- (4) คลองท่าเรือ ไหลลงสู่ทะเลด้านทิศตะวันออกที่อำเภอท่าเรือ
- (5) คลองท่ามะพร้าว ไหลลงสู่ทะเลด้านทิศตะวันออกเฉียงเหนือที่อำเภอมะพร้าวมีความยาวประมาณ 7,200 เมตร
- (6) คลองบ้านหยัด ไหลลงสู่ทะเลด้านทิศตะวันออกที่คลองท่าหนูช่องแคบปากพระ มีความยาวประมาณ 7,750 เมตร
- (7) คลองพม่าหลง ไหลลงสู่ทะเลด้านทิศตะวันตกที่อำเภอทุ่งหนัก อำเภอถลาง
- (8) คลองกมลา ไหลลงสู่ทะเลด้านทิศตะวันตกที่อำเภอกมลา มีความยาวประมาณ 3,750 เมตร
- (9) คลองโคกโดนด ไหลลงสู่ทะเลด้านทิศตะวันออกเฉียงใต้ที่อำเภอฉลอง

ส่วนแหล่งน้ำผิวดินจากพื้นที่พรุ ซึ่งส่วนใหญ่จะกระจายตัวอยู่ในเขตอำเภอถลาง ได้แก่ พรุเจ๊ะสัน พรุจิก พรุแหลมหยุด พรุยาว พรุจุต พรุไม้ขาว และพรุทุ่งเตียน เป็นต้น มีพื้นที่โดยรวมประมาณ 570 ไร่ นอกจากนี้ในพื้นที่ภูเก็ตยังมีแหล่งน้ำผิวดินจากเหมืองร้าง ประกอบด้วย

- (1) ในเขตอำเภอเมืองภูเก็ต จำนวน 49 แห่ง คิดเป็นพื้นที่ประมาณ 667 ไร่ มีปริมาณน้ำเก็บกักประมาณ 12,022,500 ลูกบาศก์เมตร
- (2) ในเขตอำเภอถลาง จำนวน 30 แห่ง คิดเป็นพื้นที่ประมาณ 850 ไร่ มีปริมาณน้ำเก็บกักประมาณ 25,989,450 ลูกบาศก์เมตร
- (3) ในเขตอำเภอกะทู้ จำนวน 34 แห่ง คิดเป็นพื้นที่ประมาณ 635 ไร่ มีปริมาณน้ำเก็บกักประมาณ 11,181,250 ลูกบาศก์เมตร

ที่มา : แผนปฏิบัติการเพื่อการจัดการคุณภาพสิ่งแวดล้อมในระดับจังหวัด ประจำปีงบประมาณ พ.ศ. 2568 จังหวัดภูเก็ต

ทั้งนี้บริเวณพื้นที่โครงการไม่มีแหล่งน้ำสาธารณะอยู่ในพื้นที่โครงการ แต่อย่างใด

2) น้ำใต้ดิน

ลักษณะอุทกธรณีวิทยาจังหวัดภูเก็ตประกอบด้วย น้ำใต้ผิวดิน และแหล่งน้ำบาดาลที่กักเก็บอยู่ภายใน ตะกอนหินร่วน และหินแข็ง ซึ่งสามารถแบ่งย่อยได้ดังนี้

1) น้ำใต้ผิวดิน (Sub-Surface Groundwater) แบ่งออกตามสภาพทางธรณีสัณฐานได้ 2 ลักษณะ คือ น้ำใต้ดินบริเวณสันทราย ระดับความลึก 1-1.15 เมตร และน้ำใต้ผิวดินบริเวณพื้นที่ตอนในที่เป็นที่ราบแคบๆ ของหุบเขาและเนินเขา ระดับความลึก 3-4 เมตร แหล่งน้ำทั้งสองลักษณะนี้พบกระจายอยู่ทั่วไปบริเวณชายฝั่งทะเลด้านตะวันออก ทิศเหนือ และทิศใต้ของเกาะภูเก็ต ที่มีการนำมาใช้ประโยชน์ในรูปของบ่อน้ำตื้นและสระน้ำซึม เป็นต้น

2) แหล่งน้ำบาดาลในตะกอนหินร่วน (Unconsolidated Aquifers) เป็นน้ำบาดาลที่ถูกกักเก็บภายในช่องว่างระหว่างเม็ดตะกอนที่ยังไม่แข็งตัว และยังไม่มีการเชื่อมประสาน ได้แก่ ชั้นน้ำบาดาลในตะกอนชายหาด ชั้นน้ำบาดาลในตะกอนน้ำพาและชั้นน้ำบาดาลในตะกอนเศษหินแข็งเขา ดังรายละเอียดต่อไปนี้

(ก) ชั้นหินให้น้ำทรายชายหาด (Beach Sand Aquifers: Qbs) ประกอบด้วย ทรายละเอียด ถึงทรายหยาบ ที่สะสมตัวตามแนวชายหาด เป็นหินให้น้ำระดับตื้นที่สำคัญ ลึกเฉลี่ย 2-5 เมตร พบบริเวณชายหาดทุกอำเภอในจังหวัดภูเก็ต ปริมาณน้ำอยู่ในเกณฑ์ 5-10 ลูกบาศก์เมตรต่อชั่วโมง บางบริเวณอาจให้น้ำมากกว่านี้ เช่น บริเวณตำบลไม้ขาว และตำบลสาคร อำเภอกกลาง ให้ปริมาณน้ำถึง 10-20 ลูกบาศก์เมตรต่อชั่วโมง คุณภาพน้ำส่วนใหญ่อยู่ในเกณฑ์ดี ค่า TDS น้อยกว่า 500 มิลลิกรัมต่อลิตร ยกเว้นบริเวณตำบลตลาดเหนือ อำเภอเมือง ตำบลป่าตอง อำเภอกะทู้ ที่น้ำบาดาลมีค่า TDS มากกว่า 1,500 มิลลิกรัมต่อลิตร

(ข) ชั้นหินให้น้ำตะกอนพัดพา (Floodplain Aquifers: Qfd) ประกอบด้วยกรวดทราย ทรายแป้ง และดินเหนียว โดยน้ำบาดาลจะกักเก็บอยู่ในช่องว่างเม็ดกรวดและทราย ที่สะสมตัวอยู่ในที่ราบลุ่มน้ำหลาก พบเป็นแนวยาวจากอำเภอเมืองไปทางทิศใต้จนจรดแหลมพรหมเทพ ตำบลตลาดเหนือ ตำบลวิชิต ตำบลฉลอง และตำบลราไวย์ ความลึกเฉลี่ยประมาณ 15-30 เมตร ปริมาณน้ำที่พัฒนาได้โดยทั่วไป 2-10 ลูกบาศก์เมตรต่อชั่วโมง แต่บางบริเวณในตัวอำเภอเมืองให้น้ำ 10-20 ลูกบาศก์เมตรต่อชั่วโมง คุณภาพน้ำส่วนใหญ่อยู่ในเกณฑ์ดี (TDS น้อยกว่า 500 มิลลิกรัมต่อลิตร)

(ค) ชั้นหินให้น้ำตะกอนเศษหินแข็งเขา (Colluvium Aquifers: Qcl) ประกอบด้วยกรวด ทราย ทรายแป้ง ดินเหนียว และเศษหินแตกหัก เป็นชั้นตะกอนแบบชั้นตะกอนหนา ที่ไม่มีการคัดขนาดของเม็ดตะกอน พบบริเวณที่ราบเชิงเขา น้ำบาดาลกักเก็บในที่ว่างระหว่างเม็ดตะกอน ความลึกของชั้นหินให้น้ำค่อนข้างแปรเปลี่ยนขึ้นกับลักษณะภูมิประเทศ และความลาดชันของเชิงเขา พบตั้งแต่ความลึก 15 เมตร จนถึงความลึก 25 เมตร ปริมาณน้ำเฉลี่ย 2-10 ลูกบาศก์เมตรต่อชั่วโมง คุณภาพน้ำจัดชั้นน้ำบาดาลในตะกอนเศษหินแข็งเขาพบแพร่กระจายค่อนข้างมากในจังหวัดภูเก็ต ได้แก่ พื้นที่ราบระหว่างภูเขา และที่ราบเชิงเขาทางตอนเหนือของอำเภอกกลาง ที่ราบระหว่างภูเขาบริเวณตำบลกะทู้ อำเภอกะทู้ ที่ราบเชิงเขาที่เป็นรอยต่อระหว่างอำเภอกะทู้กับอำเภอเมือง ที่ราบเชิงเขาในอำเภอเมือง

3. แหล่งน้ำบาดาลในหินแข็ง (Consolidated Rock) เป็นแหล่งชั้นหินให้น้ำที่น้ำบาดาลถูกกักเก็บอยู่ในชั้นหินตะกอนกึ่งหินแปรและหินอัคนี ดังรายละเอียดต่อไปนี้

(ก) ชั้นหินให้น้ำหินตะกอนกึ่งหินแปร (Meta-sedimentary Aquifers: PCMs) ประกอบด้วยหินทรายกึ่งควอร์ตไซต์ หินดินดานกึ่งฟิลไลต์ และหินดินดานกึ่งชนวน น้ำบาดาลกักเก็บอยู่ภายในรอยแตก รอยแยก รอยเลื่อน บริเวณหินผุ พบเป็นบริเวณกว้างครอบคลุมทุกอำเภอ ปริมาณน้ำส่วนใหญ่น้อยกว่า 2 ลูกบาศก์เมตรต่อชั่วโมง ยกเว้นตอนกลางอำเภอดงหลวง มีปริมาณน้ำ 10-20 ลูกบาศก์เมตรต่อชั่วโมง และมากกว่า 20 ลูกบาศก์เมตรต่อชั่วโมง น้ำส่วนใหญ่มีคุณภาพดี ความลึกชั้นน้ำบาดาลประมาณ 25-35 เมตร

(ข) ชั้นหินให้น้ำหินอัคนี (Granitic Aquifers: Gr) ประกอบด้วยหินแกรนิตซึ่งส่วนใหญ่เป็นพวกไบโอไทต์-ฮอร์นเบลนด์แกรนิต หินลูโคร-แกรนิต เพ็กมาไทต์ และควอตซ์ พบกระจายตัวอยู่ทั่วไปบริเวณภูเขาสูงในจังหวัดภูเก็ต ศักยภาพในการให้น้ำค่อนข้างต่ำ หรือในบางบริเวณไม่มีศักยภาพในการให้น้ำเลย น้ำถูกกักเก็บอยู่ในรอยแตก รอยแยก รอยเลื่อน และในบริเวณหินผุ ปริมาณน้ำที่ได้โดยทั่วไปอยู่ในเกณฑ์น้อยกว่า 2 ลูกบาศก์เมตรต่อชั่วโมง ยกเว้นบางบริเวณที่มีรอยแตกกว้างและต่อเนื่องกัน อาจได้น้ำอยู่ในช่วง 2-10 ลูกบาศก์เมตรต่อชั่วโมง น้ำที่ได้มีคุณภาพดี ความลึกถึงชั้นหินให้น้ำประมาณ 25-35 เมตร (ที่มา : กรมทรัพยากรน้ำบาดาล, 2549)

สถานการณ์ทรัพยากรน้ำบาดาล

จากการประมวลผลข้อมูลทั้งหมดพบว่า แหล่งน้ำบาดาลที่มีศักยภาพสูงสุดในพื้นที่จังหวัดภูเก็ต คือ แหล่งน้ำบาดาลในหินตะกอนกึ่งหินแปร บริเวณตำบลเทพกระษัตรี อำเภอดงหลวง สามารถพัฒนาน้ำบาดาลได้ที่ระดับความลึก 20 - 40 เมตร ปริมาณน้ำอยู่ในเกณฑ์ 10 - 30 ลูกบาศก์เมตร/ชั่วโมง แหล่งน้ำบาดาลที่มีศักยภาพรองลงมา ได้แก่ แหล่งน้ำบาดาลในชั้นตะกอนร่วนประกอบด้วย แหล่งน้ำบาดาลในชั้นตะกอนทรายชายหาดที่สามารถพัฒนาแหล่งน้ำได้ที่ระดับความลึก 2 - 4 เมตร ปริมาณน้ำ 5 - 10 ลูกบาศก์เมตร/ชั่วโมง ชั้นตะกอนน้ำพาที่สามารถพัฒนาแหล่งน้ำได้ที่ความลึกตั้งแต่ 10 - 25 เมตร มีปริมาณน้ำระหว่าง 2 - 10 ลูกบาศก์เมตร/ชั่วโมง รวมทั้งตะกอนเศษหินเชิงเขาที่สามารถพัฒนาแหล่งน้ำได้ที่ความลึก 20 - 30 เมตร ปริมาณน้ำ 5 - 15 ลูกบาศก์เมตร/ชั่วโมง คุณภาพน้ำบาดาลส่วนใหญ่เป็นน้ำจืดคุณภาพดี แต่ปริมาณหลักในน้ำค่อนข้างสูง บริเวณที่ติดกับชายฝั่งทะเลด้านทิศตะวันออกและด้านทิศเหนือของจังหวัด มีสภาพเป็นป่าชายเลนพบว่า เป็นพื้นที่แหล่งน้ำบาดาลเค็มที่เกิดจากการรุกคืบของน้ำทะเลแหล่งน้ำบาดาลที่มีศักยภาพต่ำ ได้แก่ แหล่งน้ำบาดาลในหินแกรนิต ความลึกของชั้นน้ำบาดาลอยู่ในช่วง 25- 35 เมตร ปริมาณน้ำส่วนใหญ่น้อยกว่า 2 ลูกบาศก์เมตร/ชั่วโมง คุณภาพน้ำบาดาลเป็นน้ำจืดคุณภาพดีแต่ปริมาณหลักในน้ำสูง

นอกจากนั้น ความแรงและความเร็วของคลื่นที่นำดินไม้ ทรัพยากรสิน สิ่งก่อสร้างชำรุดแตกเข้าสู่ฝั่ง ได้สร้างความเสียหายแก่บ่อน้ำตื้น บ่อบาดาล ระบบประปาที่ต้องได้รับการซ่อมแซมปรับปรุงหรือก่อสร้างใหม่ ซึ่งจะส่งผลให้มีการปนเปื้อนของแบคทีเรีย น้ำมัน ส่วนบ่อน้ำที่ได้รับการเป่าล้างแล้วหากไม่มีน้ำฝนไหลทดแทน (Recharge) จะส่งผลให้เกิดปัญหาการขาดแคลนที่มีคุณภาพเหมาะสมต่อการอุปโภค-บริโภค

(ที่มา : ส่วนทรัพยากรน้ำ สำนักงานทรัพยากรธรรมชาติและสิ่งแวดล้อมจังหวัดภูเก็ต พ.ศ. 2565 อ้างถึงในแผนปฏิบัติการเพื่อการจัดการคุณภาพสิ่งแวดล้อมในระดับจังหวัด ประจำปีงบประมาณ พ.ศ. 2568)

ตารางที่ 3-8 แหล่งน้ำบาดาลในจังหวัดภูเก็ต พ.ศ. 2565

อำเภอ	อุปโภคหรือบริโภค	ธุรกิจ	เกษตรกรรม
อำเภอเมืองภูเก็ต	334	724	7
อำเภอกะทู้	147	320	1
อำเภอถลาง	150	478	17
รวม	631	1522	25

ที่มา : ส่วนทรัพยากรน้ำ สำนักงานทรัพยากรธรรมชาติและสิ่งแวดล้อมจังหวัดภูเก็ต พ.ศ. 2565 อ้างถึงในแผนปฏิบัติการเพื่อการจัดการคุณภาพสิ่งแวดล้อมในระดับจังหวัด ประจำปีงบประมาณ พ.ศ. 2568

จากแผนที่แสดงศักยภาพแหล่งน้ำบาดาลต้นทุนจังหวัดภูเก็ต พบว่า พื้นที่โครงการตั้งอยู่บริเวณชั้นหินให้น้ำตะกอนเศษหินเชิงเขา (Colluvium Aquifers: Qcl) ประกอบด้วยกรวด หิน หินปนทราย ดินเหนียว และเศษหินแตกหัก เป็นชั้นตะกอนแบบชั้นตะกอนหนา ที่ไม่มีการคัดขนาดของเม็ดตะกอน พบบริเวณที่ราบเชิงเขา น้ำบาดาลกักเก็บในที่ว่างระหว่างเม็ดตะกอน ความลึกของชั้นหินให้น้ำค่อนข้างแปรเปลี่ยนขึ้นกับลักษณะภูมิประเทศ และความลาดชันของเชิงเขา พบตั้งแต่ความลึก 15 เมตร จนถึงความลึก 25 เมตร ปริมาณน้ำเฉลี่ย 2-10 ลูกบาศก์เมตรต่อชั่วโมง คุณภาพน้ำจัดชั้นน้ำบาดาลในตะกอนเศษหินเชิงเขาพบแผ่กระจายค่อนข้างมากในจังหวัดภูเก็ต ได้แก่ พื้นที่ราบระหว่างภูเขาและที่ราบเชิงเขาทางตอนเหนือของอำเภอถลาง ที่ราบระหว่างภูเขาบริเวณตำบลกะทู้ อำเภอกะทู้ ที่ราบเชิงเขาที่เป็นรอยต่อระหว่างอำเภอกะทู้กับอำเภอเมือง และที่ราบเชิงเขาในอำเภอเมือง แสดงดังรูปที่ 3-14

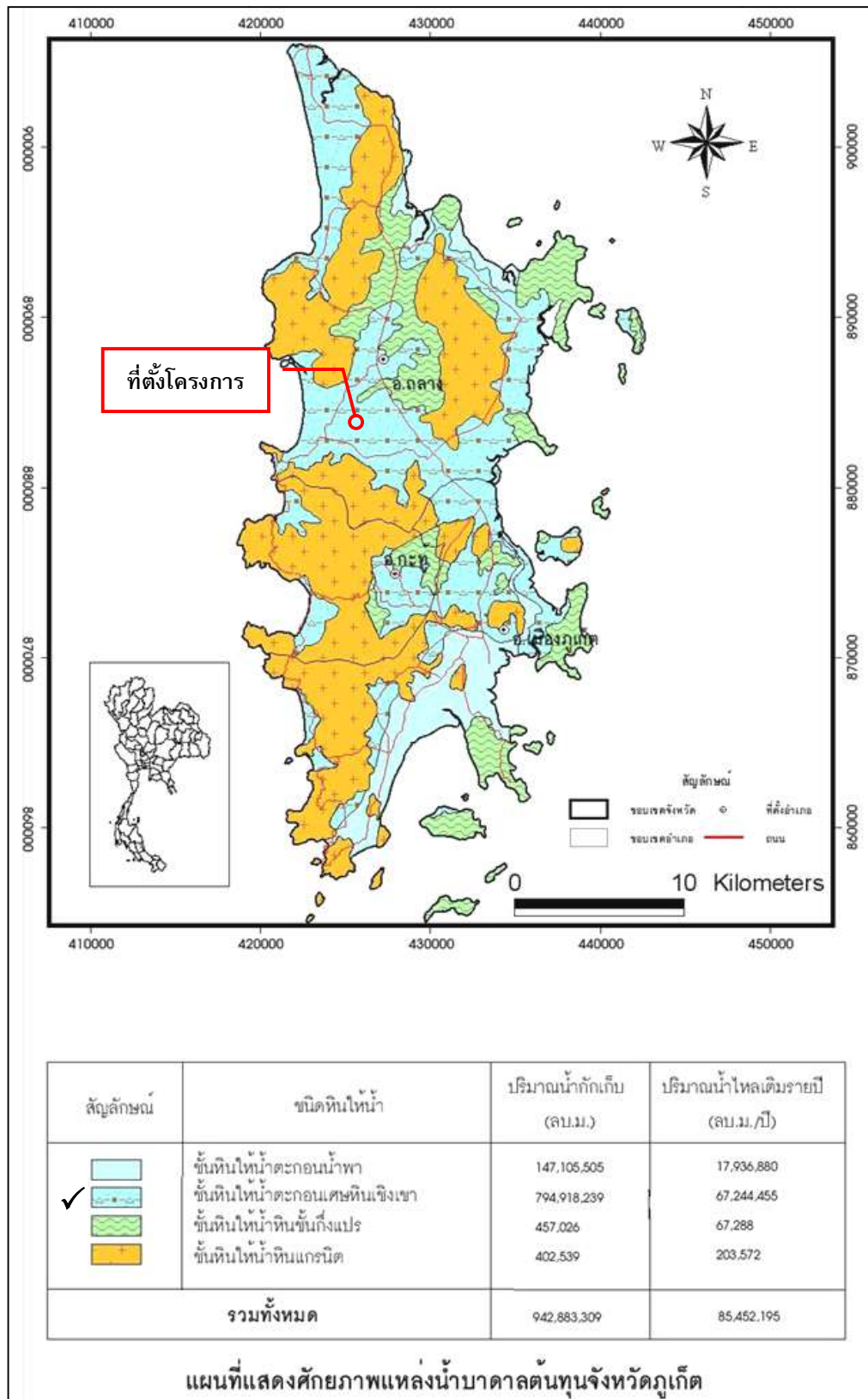

รูปที่ 3-14 แผนที่แสดงศักยภาพแหล่งน้ำบาดาลต้นทุนจังหวัดภูเก็ต

ที่มา : กรมทรัพยากรธรณี, 2551

3.2 ทรัพยากรชีวภาพ

3.2.1 ทรัพยากรชีวภาพบนบก

1) ทรัพยากรป่าไม้

จังหวัดภูเก็ตมีป่าสงวนแห่งชาติที่เป็นป่าบก มีจำนวน 9 ป่า แสดงดังตารางที่ 3-10 ได้แก่

1. ป่าเขารวก-เขาเมือง ตั้งอยู่ท้องที่ตำบลลาคู ตำบลเทพกระษัตรี ตำบลเชิงทะเล อำเภอถลาง มีเนื้อที่ 7,175 ไร่ ประกาศโดยกฎกระทรวงฉบับที่ 3 (พ.ศ. 2507) อยู่ในเขตอุทยานแห่งชาติสิรินาถ ทับซ้อนกับอุทยานแห่งชาติสิรินาถ เนื้อที่ ประมาณ 7,000 ไร่
2. ป่าควนเขาพระแทว ตั้งอยู่ท้องที่ตำบลเทพกระษัตรี ตำบลศรีสุนทร ตำบลปากคลองอำเภอถลาง เนื้อที่ 13,925 ไร่ ประกาศโดยกฎกระทรวงฉบับที่ 201 (พ.ศ. 2507) ทับซ้อนกับพื้นที่เขตห้ามล่าสัตว์ป่าเขาพระแทวเดิมพื้นที่
3. ป่าบางขนุน ตั้งอยู่ท้องที่ตำบลลาคู ตำบลเทพกระษัตรี อำเภอถลาง เนื้อที่ 5,000 ไร่ ประกาศโดยกฎกระทรวงฉบับที่ 217 (พ.ศ. 2507) เป็นแปลงปลูกป่าของสวนป่าบางขนุน เนื้อที่ประมาณ 4,850 ไร่
4. ป่าเกาะโหลน ตั้งอยู่ท้องที่ตำบลราไวย์ อำเภอเมืองภูเก็ต เนื้อที่ 1,537 ไร่ ประกาศโดยกฎกระทรวงฉบับที่ 357 (พ.ศ. 2511)
5. ป่าเทือกเขากมลา ตั้งอยู่ท้องที่ตำบลป่าตอง ตำบลกะทู้ ตำบลกมลา อำเภอกะทู้ ตำบลเชิงทะเล ตำบลศรีสุนทร อำเภอถลาง ตำบลเกาะแก้ว ตำบลรัชฎา อำเภอเมืองภูเก็ต เนื้อที่ 29,600 ไร่ ประกาศโดยกฎกระทรวงฉบับที่ 401 (พ.ศ. 2512) มอบสำนักงานปฏิรูปที่ดินเพื่อการเกษตร จำนวนเนื้อที่ 8,718.09 ไร่
6. ป่าเทือกเขานาคเกิด ตั้งอยู่ท้องที่ตำบลป่าตอง ตำบลกะทู้ อำเภอกะทู้ ตำบลวิชิต ตำบลฉลอง ตำบลกระรน ตำบลราไวย์ อำเภอเมืองภูเก็ต เนื้อที่ 24,750 ไร่ ประกาศโดยกฎกระทรวงฉบับที่ 621 (พ.ศ. 2516) มอบสำนักงานปฏิรูปที่ดินเพื่อการเกษตร จำนวนเนื้อที่ 13,418.02 ไร่
7. ป่าเขาโต๊ะแซะ ตั้งอยู่ท้องที่ตำบลรัชฎา อำเภอเมืองภูเก็ต เนื้อที่ 550 ไร่ ประกาศโดยกฎกระทรวงฉบับที่ 608 (พ.ศ. 2516)
8. ป่าเขาสามเหลี่ยม ตั้งอยู่ท้องที่ตำบลปากคลอง อำเภอถลาง เนื้อที่ 1,254 ไร่ ประกาศโดยกฎกระทรวงฉบับที่ 849 (พ.ศ. 2522) สภาพปัจจุบันราษฎรได้เข้าไปบุกรุกปลูกสวนยางพาราเดิมพื้นที่หมดแล้ว มอบสำนักงานปฏิรูปที่ดินเพื่อการเกษตร จำนวนเนื้อที่ 134.04 ไร่
9. ป่าเขาไม้พอก – ป่าไม้แก้ว ตั้งอยู่ท้องที่ตำบลไม้ขาว อำเภอถลาง เนื้อที่ 4,444 ไร่ ประกาศโดยกฎกระทรวงฉบับที่ 1097 (พ.ศ. 2528) สภาพปัจจุบันเป็นสวนยางพาราเดิมพื้นที่ กรมการทหารสื่อสารขอใช้ประโยชน์พื้นที่เพื่อก่อสร้างสถานีโทรคมนาคม ภาคใต้ เนื้อที่ 2-3-50 ไร่

ตารางที่ 3-9 ป่าสงวนแห่งชาติในท้องที่จังหวัดภูเก็ต (ป่าบก) พ.ศ. 2565

ลำดับที่	ป่าสงวนแห่งชาติ (ป่าบก)	รวม	เนื้อที่				สภาพภาพของที่ดิน				
			โซน C	โซน E	มอ บ. ส. ป.ก.	ป่าไม้ (ไร่) ถาวร	สำรวจถือครอง			ขอใช้ประโยชน์	
							ราย	แปลง	ไร่	รัฐ	เอกชน
1	ป่าเขารวก-เขาเมือง	7,175	7,175	-	-	29	211	245	3,666	-	-
2	ป่าควนเขาพระแทว	13,825	11,987.50	1,987.50	-	4,693	309	327	3,347	122.10	-
3	ป่าบางขุน	5,000	1,425	3,575	-	1,122	265	310	2,698	220.81	-
4	ป่าเกาะโหลน	1,537	793.25	743.75	-	786	31	41	1,399	-	-
5	ป่าเทือกเขากมลา	29,600	4,025	25,575	8,718.09	6,834	173	197	3,289	473.12	7.61
6	ป่าเทือกเขานาคเกิด	24,750	4,363	20,387	13,418.02	5,280	211	231	4,416	758.91	-
7	ป่าเขาโต๊ะแซะ	550	313	237	-	132	52	61	232	29.17	-
8	ป่าเขาสามเหลียม	1,254	379	875	134.04	1,451	38	40	1,143	-	-
9	ป่าเขาไม้พอก - ป่าไม้แก้ว	4,444	4,444	-	-	-	61	65	992	79.44	-
10	ป่าสนทะเลลายัน (ป่าไม้ถาวร)	-	-	-	-	19	-		-	-	-
รวม	ป่าสงวนฯ 9 ป่า ป่าไม้ถาวร 1 ป่า	88,235	34,904.75	53,330.25	22,270.15	20,346	1,351	1,517	21,182	1,683.55	7.61

ที่มา : ส่วนทรัพยากรธรรมชาติ สำนักงานทรัพยากรธรรมชาติและสิ่งแวดล้อมจังหวัดภูเก็ต พ.ศ.2565 อ้างถึงในแผนปฏิบัติการเพื่อการจัดการคุณภาพสิ่งแวดล้อมในระดับจังหวัด ประจำปีงบประมาณ พ.ศ. 2568 จังหวัดภูเก็ต

ป่าสงวนแห่งชาติที่เป็นป่าชายเลนมีจำนวน 7 ป่า แสดงดังตารางที่ 3-10

ป่าเลนคลองอยู่ตะเภา ตั้งอยู่ท้องที่ตำบลไม้ขาว อำเภอถลาง เนื้อที่ 1,556.25 ไร่ ประกาศโดยกฎกระทรวงฉบับที่ 206 (พ.ศ. 2507)

ป่าเลนคลองท่ามะพร้าว ตั้งอยู่ท้องที่ตำบลเทพกระษัตรี ตำบลไม้ขาว อำเภอถลาง เนื้อที่ 1,750 ไร่ ประกาศโดยกฎกระทรวงฉบับที่ 185 (พ.ศ. 2506)

ป่าเลนคลองพารา ตั้งอยู่ท้องที่ตำบลปากคลอง อำเภอถลาง เนื้อที่ 2,343.75 ไร่ ประกาศโดยกฎกระทรวงฉบับที่ 184 (พ.ศ. 2505)

ป่าเลนคลองบางโรง ตั้งอยู่ท้องที่ตำบลปากคลอง อำเภอถลาง เนื้อที่ 3,887 ไร่ ประกาศโดยกฎกระทรวงฉบับที่ 328 (พ.ศ. 2511)

ป่าเลนคลองท่าเรือ ตั้งอยู่ท้องที่ตำบลปากคลอง ตำบลศรีสุนทร อำเภอถลาง ตำบลเกาะแก้ว อำเภอเมืองภูเก็ต เนื้อที่ 3,181 ไร่ ประกาศโดยกฎกระทรวงฉบับที่ 1 (พ.ศ. 2507)

ป่าเลนคลองบางชีเหล้า ตั้งอยู่ท้องที่ตำบลรัชฎา อำเภอเมืองภูเก็ต เนื้อที่ 3,937.50 ไร่ ประกาศโดยกฎกระทรวงฉบับที่ 16 (พ.ศ. 2501)

ป่าเลนคลองเกาะผี ตั้งอยู่ท้องที่ตำบลวิชิต อำเภอเมืองภูเก็ต เนื้อที่ 2,687.50 ไร่ ประกาศโดยกฎกระทรวงฉบับที่ 140 (พ.ศ. 2505)

ตารางที่ 3-10 พื้นที่ป่าสงวนแห่งชาติในท้องที่จังหวัดภูเก็ต (ป่าชายเลน) พ.ศ. 2565

ลำดับ ที่	ป่าสงวนแห่งชาติ (ป่าชายเลน)	รวม	เนื้อที่		ป่าไม้ (ไร่) ถาวร	ขอใช้ประโยชน์	
			โซน C	โซน E		รัฐ	เอกชน
1	ป่าเลนคลองอยู่ตะเภา	1,556.25	-	1,556.25	1,034	-	-
2	ป่าเลนคลองท่ามะพร้าว	1,750	-	1,750	1,629	83.06	-
3	ป่าเลนคลองพารา	2,343.75	-	2,343.75	916	446.14	-
4	ป่าเลนคลองบางโรง	3,887	-	3,887	608	-	-
5	ป่าเลนคลองท่าเรือ	3,181	-	3,181	1,103	53.13	-
6	ป่าเลนคลองบางชีเหล้า	3,937.5	-	3,937.5	1,211	438.17	-
7	ป่าเลนคลองเกาะผี	2,687.5	-	2,687.5	585	478.13	-
8	ป่าเลนคลองมุดง (ป่าไม้ ถาวร)	-	-	-	1,519	-	-
รวม	ป่าสงวนฯ 7 ป่า ป่าไม้ถาวร 1 ป่า	19,343	-	19,343	8,605	1,498.63	-

หมายเหตุ : - จังหวัดภูเก็ตมีพื้นที่ป่าสงวนแห่งชาติ จำนวน 16 ป่า เนื้อที่ประมาณ 107,578 ไร่ ป่าไม้ถาวร จำนวน 17 ป่า เนื้อที่ 28,951 ไร่ รวมเนื้อที่ป่าสงวนและป่าไม้ถาวรฯ จำนวน 136,529 ไร่ มอบ สปก. นำไปดำเนินการ จำนวน 22,270.15 ไร่ การสำรวจถือครอง ทป.4 จำนวน 21,182 ไร่ รัฐและเอกชนขอใช้พื้นที่ 40 แปลง เนื้อที่รวม 3,327.21 ไร่

- ป่าชายเลนไม่อยู่ในหลักเกณฑ์ให้สำรวจการเข้าถือครองของราษฎรตามมติคณะรัฐมนตรี เมื่อวันที่ 30 มิถุนายน

ที่มา : ส่วนทรัพยากรธรรมชาติ สำนักงานทรัพยากรธรรมชาติและสิ่งแวดล้อมจังหวัดภูเก็ต พ.ศ. 2565 อ้างถึงในแผนปฏิบัติการ
เพื่อการจัดการคุณภาพสิ่งแวดล้อมในระดับจังหวัด ประจำปีงบประมาณ พ.ศ. 2568 จังหวัดภูเก็ต

ป่าชายเลนจังหวัดภูเก็ต พบว่าขึ้นกระจัดกระจายทางชายฝั่งทะเลตะวันออกของจังหวัดบริเวณอ่าว
และปากแม่น้ำ ประกอบด้วยพันธุ์ไม้ป่าชายเลนชนิดต่าง ๆ ทั้งไม้ยืนต้น ไม้พุ่ม และไม้พื้นล่าง ส่วนใหญ่
ได้แก่ ไม้ในสกุลไม้โกงกาง, สกุลไม้ถั่ว, สกุลไม้แสม, สกุลไม้ลำพู-ลำแพน, สกุลไม้ตะบูน และสกุล ไม้โปรง
เป็นต้น ป่าชายเลนยังเป็นแหล่งอาศัยและแหล่งอาหารของสัตว์นานาชนิดทั้งสัตว์ที่ไม่มีกระดูกสันหลัง และ
สัตว์มีกระดูกสันหลัง วงจรชีวิตของสัตว์เหล่านี้สัมพันธ์กับป่าชายเลน

ป่าชายเลนที่มีประกาศให้เป็นป่าสงวนแห่งชาติ รวมทั้งสิ้น 7 ป่า มีเนื้อที่ทั้งสิ้น 19,343.00 ไร่
นอกจากนี้ยังมีพื้นที่ป่าชายเลนบางส่วน ที่มิได้ประกาศเป็นป่าสงวนแห่งชาติ เนื่องจากการประกาศเขตป่า
สงวนแห่งชาติ ครอบคลุมไม่ถึง หรือป่าบางแปลงยังมิได้ประกาศเป็นป่าสงวนแห่งชาติทั้งแปลงมีอยู่ 7 แปลง
พื้นที่รวม 8,605 ไร่ โดยกำหนดไว้เป็นเขตป่าไม้ถาวร พื้นที่ป่าถาวรเหล่านี้ส่วนใหญ่จะอยู่บริเวณโดยรอบ
แนวเขตป่าสงวนแห่งชาติ (ยกเว้นป่าเลนคลองมุดงเพียงแห่งเดียวที่เป็นป่าไม้ถาวรทั้งแปลง)การกำหนดเขต
ของพื้นที่มีเพียงในแผนที่ระหว่าง 1:50,000 โดยไม่มีการสำรวจจริงวัดกำหนดจุดในพื้นที่จริงทำให้ในปัจจุบัน
พื้นที่ส่วนใหญ่ถูกบุกรุกถือครองและเปลี่ยนสภาพไปจนเกือบหมดแล้ว ทางราชการจึงได้แก้ปัญหาโดยการชุด
คลองแพรกรอบป่าชายเลนทุกแปลงเพื่อให้ราษฎรทราบแนวเขตอย่างชัดเจน ป้องกันการบุกรุกและการอ้าง
ไม่รู้แนวเขตป่าชายเลนอีกต่อไป

พื้นที่ป่าสงวนแห่งชาติ (ป่าบก) ที่มอบให้สำนักงานการปฏิรูปที่ดินเพื่อเกษตรกรรม (สปก.)

(1) ป่าเทือกเขากมลา เนื้อที่ 8,718.09 ไร่

(2) ป่าเทือกเขานาคเกิด เนื้อที่ 13,418.02 ไร่

(3) ป่าเขาสามเหลี่ยม เนื้อที่ 134.04 ไร่

รวมเนื้อที่ 22,270.15 ไร่

อุทยานแห่งชาติ 1 แห่ง คือ อุทยานแห่งชาติสิรินาถ มีเนื้อที่ 56,250 ไร่ แยกเป็นพื้นที่ทางบก
13,750 ไร่ และพื้นที่ทางทะเล 42,500 ไร่

เขตห้ามล่าสัตว์ป่า 1 แห่ง คือ เขตห้ามล่าสัตว์ป่าเขาพระแทว มีเนื้อที่ 13,925 ไร่

ตารางที่ 3-11 พื้นที่ป่าไม้จังหวัดภูเก็ต ระหว่าง พ.ศ. 2561 - 2565

พ.ศ.	พื้นที่จังหวัด (ไร่)	พื้นที่ป่าไม้ (ไร่)	% ของพื้นที่จังหวัด
2561	341,788.41	70,502.21	20.63
2562	341,788.41	70,434.74	20.21
2563	341,788.41	70,108.12	20.51
2564	341,788.41	69,622.10	20.37
2565	341,788.41	69,459.34	20.32

ที่มา : สำนักจัดการที่ดินป่าไม้ กรมป่าไม้ พ.ศ. 2565 อ้างถึงในแผนปฏิบัติการเพื่อการจัดการคุณภาพสิ่งแวดล้อมในระดับจังหวัด
ประจำปีงบประมาณ พ.ศ. 2568 จังหวัดภูเก็ต

ตารางที่ 3-12 สัดส่วนพื้นที่ป่าต่อพื้นที่จังหวัดภูเก็ต ระหว่าง พ.ศ. 2561– 2565

พ.ศ.	พื้นที่ป่าสงวนฯ ในความ รับผิดชอบกรมป่าไม้ (ไร่)	มีสภาพป่า (ไร่)	สัดส่วนพื้นที่ที่มีสภาพป่าต่อ พื้นที่ป่าสงวนฯ ในความ รับผิดชอบกรมป่าไม้
2561	50,624.52	19,378.07	38.26
2562	50,624.52	19,186.01	37.88
2563	50,624.52	19,148.69	37.81
2564	49,157.84	17,047.05	34.68
2565	48,907.60	16,620.88	33.98

- หมายเหตุ : 1. ข้อมูลพื้นที่ป่าไม้ จากโครงการจัดทำข้อมูลสภาพพื้นที่ป่าไม้
2. ขอบเขตการปกครองอ้างอิงจากกรมการปกครอง กระทรวงมหาดไทย พ.ศ. 2563
 3. “เนื่องจากมีการปรับปรุงขอบเขตการปกครอง ดังนั้น พื้นที่ป่าสงวนแห่งชาติจึงใช้ขอบเขตการปกครองในการแบ่ง โดยป่าสงวนแห่งชาติที่อยู่ในจังหวัดข้างเคียง (จังหวัดตามประกาศแนบท้ายแผนที่กฎกระทรวง) จะถูกนำมารวมใน จังหวัดตามขอบเขตการปกครองปัจจุบัน หากมีพื้นที่บางส่วนเกินเข้ามา”
 4. พื้นที่ป่าสงวนแห่งชาติ จำนวน 1,221 ป่า เนื้อที่ 146,344,387.26 ไร่ คำนวณจากข้อมูลในระบบสารสนเทศ ภูมิศาสตร์
 5. พื้นที่ป่าสงวนแห่งชาติที่อยู่ในความรับผิดชอบของกรมป่าไม้ : หักพื้นที่ทับซ้อนกับพื้นที่ป่าอนุรักษ์ (กรมอุทยานฯ), พื้นที่ป่าชายเลน และพื้นที่ ส.ป.ก. แล้ว
 6. ป่าอนุรักษ์ ประกอบด้วย อุทยานแห่งชาติ เขตรักษาพันธุ์สัตว์ป่า เขตห้ามล่าสัตว์ป่า วนอุทยาน สวนรุกขชาติ และ สวนพฤกษศาสตร์ จากกรมอุทยานแห่งชาติสัตว์ป่าและพันธุ์พืช (ข้อมูล ณ วันที่ 27 พฤษภาคม 2565)
 7. ป่าชายเลนตามกฎหมาย ได้รับข้อมูลและshapefile จากกรมทรัพยากรทางทะเลและชายฝั่ง (ข้อมูล ณ วันที่ 16 มกราคม 2566)
 8. พื้นที่ ส.ป.ก. ตามโครงการ One Map (ข้อมูล ณ วันที่ 16 มีนาคม 2561)

ที่มา : สำนักจัดการที่ดินป่าไม้ กรมป่าไม้ พ.ศ. 2565 (ข้อมูล ณ วันที่ 20 กุมภาพันธ์ 2566) อ้างถึงในแผนปฏิบัติการ เพื่อการจัดการคุณภาพสิ่งแวดล้อมในระดับจังหวัด ประจำปีงบประมาณ พ.ศ. 2568 จังหวัดภูเก็ต

สภาพพื้นที่โครงการปัจจุบันเป็นพื้นที่ที่มีความลาดชันเล็กน้อย โครงการได้มีการสำรวจความหลากหลายทางชีวภาพของพรรณไม้ที่อยู่ในโครงการ โดยจะศึกษาข้อมูลที่เกี่ยวข้องเชิงพื้นที่ ข้อมูลทุติยภูมิที่เกี่ยวกับการสำรวจ พรรณไม้ในพื้นที่ศึกษา เพื่อประกอบการพิจารณาก่อนเลือกตำแหน่งสำรวจ โดยโครงการจะศึกษา และเก็บรวบรวมข้อมูลพรรณไม้ที่พบในพื้นที่โครงการ ออกสำรวจและถ่ายภาพ พรรณไม้ในพื้นที่โครงการ เพื่อนำมาหาชื่อพรรณไม้ที่พบในพื้นที่โครงการ ซึ่งในการสำรวจจะใช้วิธีเดินสำรวจตามสถานีที่กำหนดไว้ (Instantaneous Point Count) โดยผู้สังเกตกำหนดจุดแล้วประจำตำแหน่งนั้น กวาดสายตามองไปรอบจุดสังเกต เพื่อบันทึกสิ่งที่พบเห็น (การจัดการ สำรวจ ติดตามทรัพยากรทางบก และทางทะเล, 2553)

จากผลการสำรวจพรรณไม้ในโครงการ พบไม้ยืนต้นบริเวณพื้นที่โครงการ ได้แก่ ต้นกระท้อน และ ต้นหางนกยูง (พื้นที่ทำการสำรวจพรรณไม้ สัตว์ และนกในโครงการแสดงดังรูปที่ 3-15) ซึ่งเป็นพรรณไม้ดังกล่าวไม่จัดเป็นพืชอนุรักษ์ ตามพระราชบัญญัติ พันธุ์พืช พ.ศ. 2518 รวมทั้งไม่จัดอยู่ในสถานภาพ สัตว์พันธุ์ (extinct) สัตว์พันธุ์ในธรรมชาติ (extinct in the wild) ใกล้สูญพันธุ์อย่างยิ่ง (critically endangered) ใกล้สูญพันธุ์ (endangered) มีแนวโน้มสูญพันธุ์ (vulnerable) และใกล้ถูกคุกคาม (near threatened) ตามบัญชีรายชื่อชนิดพืชป่า แบนท้ายอนุสัญญาไซเตส (CITES) และของประเทศไทย และไม่อยู่ในพื้นที่ป่า

สงวนแห่งชาติ แต่อย่างไร ซึ่งพรรณไม้ดังกล่าวที่พบเป็นชนิดที่มีการแพร่กระจายทั่วไปตามพื้นที่ต่างๆ ของประเทศไทย แสดงดังตารางที่ 3-13



รูปที่ 3-15 พื้นที่ทำการสำรวจพรรณไม้ สัตว์ และนกในโครงการ

ที่มา : ดัดแปลงจากภาพถ่ายดาวเทียม จาก www.googleearth.com และการสำรวจภาคสนาม, กรกฎาคม 2567

ตารางที่ 3-13 รายชื่อพรรณไม้บริเวณโครงการ

ลำดับ	ชื่อสามัญ	ชื่อวิทยาศาสตร์	วงศ์
1	ต้นกระท้อน	<i>Sandoricum koetjape</i>	MELIACEAE
2	ต้นหางนกยูง	<i>Caesalpinia pulcherrima</i>	FABACEAE

ที่มา : การสำรวจภาคสนาม, กรกฎาคม 2567

2) ทรัพยากรสัตว์ป่า

จังหวัดภูเก็ต มีเขตห้ามล่าสัตว์ป่า จำนวน 1 แห่ง ได้แก่ เขตห้ามล่าสัตว์ป่าเขาพระแทว ตั้งอยู่บริเวณเทือกเขาพระแทวในท้องที่ตำบลเทพกระษัตรี ตำบลศรีสุนทร ตำบลป่าคลอก จังหวัดภูเก็ต มีพื้นที่ประมาณ 22 ตารางกิโลเมตรหรือ 13,925 ไร่ สภาพพื้นที่เป็นป่าอุดมสมบูรณ์เต็มไปด้วยพันธุ์ไม้และสัตว์ป่าจำนวนมากก่อตั้งขึ้นโดยมีวัตถุประสงค์เพื่อการอนุรักษ์พันธุ์สัตว์ป่า ด้วยเหตุที่สัตว์ป่าเป็นทรัพยากรที่มีค่าของประเทศชนิดหนึ่ง ที่อำนวยความสะดวกทั้งทางด้านเศรษฐกิจ สังคม การพักผ่อนหย่อนใจ ทางด้านชีววิทยา การรักษาความงาม ตลอดจนคุณค่าตามธรรมชาติ นอกจากนี้สัตว์ป่ายังเป็นทรัพยากรธรรมชาติที่เพิ่มพูนองกะเองได้ด้วยตัวของมันเองแต่จะต้องมีการลงทุนรักษาไว้ สัตว์ป่ายังช่วยรักษาสิ่งแวดล้อมของมนุษย์ให้อยู่ภาวะสมดุล ในความหมายของการอนุรักษ์สัตว์ป่าก็คือการรักษาทรัพยากรธรรมชาติเหล่านี้ไว้ให้มีใช้ได้ตลอดไป แต่การดำเนินงานดังกล่าวจะต้องมีศาสตร์และศิลป์ของการนำหลักวิชาการต่างๆ ที่เกี่ยวข้องมาใช้ในการจัดการสัตว์ป่าด้วย การดำเนินงานของเขตห้ามล่าสัตว์ป่าเขาพระแทว ได้เริ่มจากการเข้าไปรักษาพื้นที่ป่าเขาพระแทว อันเป็นแหล่งที่อยู่อาศัยของสัตว์ป่าให้รอดพ้นจากการถูกทำลาย การประชาสัมพันธ์ให้ครัวเรือนในท้องถิ่นได้เกิดความรู้และความเข้าใจตลอดจนเกิดความรักและความหวงแหนในทรัพยากรธรรมชาติเหล่านี้ นับเป็นจุดเริ่มต้นของการที่จะช่วยให้สัตว์ ป่ามีชีวิตความเป็นอยู่ที่ปลอดภัย สามารถดำรงอยู่เพื่อแพร่ขยายพันธุ์ได้ในอนาคต การดำเนินงานของเขตห้ามล่าสัตว์ป่าเขาพระแทว นอกจากการอนุรักษ์สัตว์ป่า ยังเป็นการป้องกันรักษาป่ามิให้ถูกทำลาย รักษาแหล่งต้นน้ำลำธาร รักษาสภาพแวดล้อมของธรรมชาติ เป็นที่พักผ่อนหย่อนใจ เป็นแหล่งทัศนอาจร และส่งเสริมอุตสาหกรรมการท่องเที่ยวด้วย (ที่มา: แผนปฏิบัติการเพื่อการจัดการคุณภาพสิ่งแวดล้อมในระดับจังหวัด ประจำปีงบประมาณ พ.ศ. 2565 จังหวัดภูเก็ต)

สำหรับสิ่งมีชีวิตบนบกที่พบบริเวณพื้นที่ก่อสร้างและบริเวณโดยรอบพื้นที่ก่อสร้างโครงการมีน้อยมาก เนื่องจากพื้นที่โดยรอบมีการพัฒนาเป็นแหล่งที่อยู่อาศัยทำให้ไม่พบสิ่งมีชีวิตประเภทสัตว์ป่าที่มีคุณค่าแก่การอนุรักษ์หรือสัตว์ป่าที่หายาก สัตว์บกที่พบก็เป็นชนิดที่พบได้ทั่วไปในพื้นที่ต่างๆ ของประเทศไทย โดยกำหนดขอบเขตพื้นที่ศึกษาทั่วพื้นที่โครงการและบริเวณโดยรอบ ทำการสำรวจชนิดพันธุ์ของแมลง (Insects) ใช้วิธีการเดินเป็นแนวตารางโดยให้ครอบคลุมทั้งพื้นที่โครงการ (การจัดการ สำรวจติดตามทรัพยากรทางบกและทางทะเล, 2553)

การสำรวจสัตว์และนกในพื้นที่โครงการจะใช้วิธีการสำรวจแบบ Interval Point Count โดยกำหนดจุดให้กระจายสม่ำเสมอในพื้นที่สำรวจ สำรวจบริเวณรอบๆ เป็นการพบเห็นโดยตรงหรือเสียงร้องของนก และใช้เวลาประมาณ 5-10 นาที/จุด (การจัดการ สำรวจ ติดตามทรัพยากรทางบกและทางทะเล, 2553) ขอบเขตการสำรวจและทิศทางการเดินแบบเป็นตาราง แสดงดังรูปที่ 3-14

ตารางที่ 3-14 รายชื่อสัตว์บริเวณโครงการ

ลำดับ	ชื่อสามัญ	ชื่อวิทยาศาสตร์	วงศ์
แมลง			
1	มดดำ	<i>Paratrechina longicornis</i>	FORMICIDAE
2	มดแดง	<i>Oecophylla smaragdina</i>	FORMICIDAE

ที่มา : การสำรวจภาคสนาม, กรกฎาคม 2567

สัตว์บกที่พบทั้งหมดไม่จัดเป็นสัตว์ป่าสงวน สัตว์ป่าคุ้มครอง ตามพระราชบัญญัติสงวนและคุ้มครองสัตว์ป่า พ.ศ. 2535 แต่อย่างใด รวมทั้งไม่จัดอยู่ในสถานภาพ สูญพันธุ์ (Extinct) สูญพันธุ์ในธรรมชาติ (Extinct in the wild) ใกล้สูญพันธุ์อย่างยิ่ง (Critically endangered) ใกล้สูญพันธุ์ (Endangered) มีแนวโน้มสูญพันธุ์ (Vulnerable) และใกล้ถูกคุกคาม (Near threatened) ตามบัญชีรายชื่อชนิดสัตว์ป่าแนบท้ายอนุสัญญาไซเตส (Cites) และของประเทศไทย ทั้งนี้เนื่องจากสัตว์ดังกล่าวที่พบเป็นชนิดที่มีการแพร่กระจายทั่วไปตามพื้นที่ต่างๆ ของประเทศไทย

3.2.2 ทรัพยากรชีวภาพในน้ำ

บริเวณพื้นที่โครงการไม่มีเส้นทางน้ำตามธรรมชาติ หรือมีแหล่งน้ำธรรมชาติซึ่งเป็นที่อยู่อาศัยของสัตว์น้ำอยู่บริเวณพื้นที่โครงการแต่อย่างใด

3.3 คุณค่าการใช้ประโยชน์ของมนุษย์

3.3.1 การใช้น้ำ

การประปาส่วนภูมิภาค สาขาภูเก็ต ให้บริการน้ำประปาในเขต อำเภอกะทู้ และอำเภอเมือง รวม 5 ตำบล 3 เทศบาลตำบล และจำหน่ายน้ำประปาให้กับการประปาเทศบาลนครภูเก็ต สัดส่วนการให้บริการน้ำประปา เมื่อเปรียบเทียบกับจำนวนประชากรที่ได้ในพื้นที่พบว่า มีสัดส่วนที่น้อยในหลายพื้นที่ เนื่องจากกำลังการผลิตน้ำประปาไม่เพียงพอในปัจจุบัน ทั้งนี้จากสถานการณ์ Covid - 19 ทำให้ผู้ใช้ น้ำที่เป็นนักท่องเที่ยวมีจำนวนน้อยลง ทำให้สถานการณ์การใช้น้ำของจังหวัดภูเก็ต ไม่มีความขาดแคลนแต่อย่างใด และคาดว่าเมื่อสถานการณ์ Covid - 19 หดไป ปัญหาการขาดแคลนน้ำจะกลับมาอีกครั้ง (ที่มา : แผนพัฒนาจังหวัดภูเก็ต (พ.ศ. 2566 - 2570))

ในเดือนพฤษภาคม พ.ศ. 2567 การประปาส่วนภูมิภาคสาขาภูเก็ต มีจำนวนผู้ใช้น้ำ 72,119 ราย กำลังผลิตที่ใช้งาน 104,500 ลูกบาศก์เมตร/วัน ปริมาณน้ำผลิต 3,291,819 ลูกบาศก์เมตร/เดือน ปริมาณน้ำผลิตจ่าย 3,067,851 ลูกบาศก์เมตร/เดือน และปริมาณน้ำจำหน่าย 2,274,688 ลูกบาศก์เมตร/เดือน (การประปาส่วนภูมิภาคสาขาภูเก็ต, มิถุนายน 2567)

ภายในเขตองค์การบริหารส่วนตำบลเชิงทะเล มีจำนวนครัวเรือนที่ใช้ประปาภูมิภาค 675 ครัวเรือน จำนวนครัวเรือนที่ใช้น้ำประปาหมู่บ้าน 2,074 ครัวเรือน จำนวนครัวเรือนที่ต้องการประปาเพิ่ม 10 ครัวเรือน ระบบประปาขององค์การบริหารส่วนตำบลเชิงทะเล มีรายละเอียดแสดงดังตารางที่ 3-15

ตารางที่ 3-15 ระบบประปาขององค์การบริหารส่วนตำบลเชิงทะเล

ลำดับที่	ระบบประปา	ประเภท	หมู่บ้าน
1	ระบบประปาขุมน้ำไธจุ	แบบผิวดิน	หมู่ที่ 2
2	ระบบประปาเหนือโดน	แบบบาดาล	หมู่ที่ 2
3	ระบบประปาบางลา-หาดสุรินทร์	แบบผิวดิน	หมู่ที่ 3
4	ระบบประปาลุ่มเฟือง	บ่อน้ำตื้น	หมู่ที่ 3
5	ระบบประปาหัวเตี๋ย- ควนกลาง ซ.นอกเลอ่าวบางเทา		หมู่ที่ 3
6	ระบบประปานาเกาะ	บ่อน้ำตื้น	หมู่ที่ 3
7	ระบบประปาวัดร้าง	แบบผิวดิน	หมู่ที่ 4
8	ระบบประปาขุมน้ำเล่าไก่	แบบผิวดิน	หมู่ที่ 4
9	ระบบประปาเกาะคางคาว	บ่อน้ำตื้น	หมู่ที่ 5
10	ระบบประปาเกาะคางคาวใหม่	แบบบาดาล	หมู่ที่ 5
11	ระบบประปาข้างบ้านนายก่อสิม	แบบบาดาล	หมู่ที่ 5
12	ระบบประปา ซอยบางเทา 7	บ่อน้ำตื้น	หมู่ที่ 5
13	ระบบประปานาสร้อย	แบบบาดาล	หมู่ที่ 6
14	ระบบประปา ซอยประปา	บ่อน้ำตื้น	หมู่ที่ 6
15	ระบบประปาศาลาเอนกประสงค์	บ่อน้ำตื้น	หมู่ที่ 6

ที่มา : จากกองผังเมือง อบต.เชิงทะเล ณ เดือนพฤษภาคม 2562 อ้างถึงในแผนพัฒนาท้องถิ่น (พ.ศ.2651-2565) องค์การบริหารส่วนตำบลเชิงทะเล

จากการสอบถามกลุ่มครัวเรือนบริเวณใกล้เคียงพื้นที่โครงการ กลุ่มครัวเรือนทั้งหมดใช้น้ำขวด/น้ำบรรจุถัง เป็นแหล่งน้ำดื่มหลัก การใช้น้ำกลุ่มครัวเรือนส่วนใหญ่ใช้น้ำบ่อ เป็นแหล่งน้ำใช้หลัก รองลงมา ใช้น้ำประปา เป็นแหล่งน้ำใช้หลัก

สำหรับโครงการใช้น้ำประปาจากการประปาส่วนภูมิภาคสาขาภูเก็ตเป็นแหล่งน้ำใช้หลัก และใช้น้ำซื้อจากรถบรรทุกเอกชนเป็นแหล่งน้ำใช้สำรอง

3.3.2 การจัดการน้ำเสียและสิ่งปฏิกูล

จังหวัดภูเก็ตมีระบบบำบัดน้ำเสียรวมชุมชนและระบบบำบัดน้ำเสียแบบกลุ่มอาคาร จำนวน 10 แห่ง ในพื้นที่ 9 องค์การปกครองส่วนท้องถิ่น รองรับน้ำเสียได้รวม 98,861 ลูกบาศก์เมตรต่อวัน คาดการณ์ว่าในปี 2564 มีน้ำเสียเกิดขึ้นประมาณ 115,166 ลูกบาศก์เมตรต่อวัน และมีน้ำเสียถูกรวบรวมเข้าระบบบำบัดน้ำเสียประมาณ 64,626 ลูกบาศก์เมตรต่อวัน คิดเป็นร้อยละ 56.11 ของปริมาณน้ำเสียที่เกิดขึ้นทั้งหมด ประกอบด้วย

- (1) เทศบาลนครภูเก็ต จำนวน 1 แห่ง
- (2) เทศบาลเมืองป่าตอง จำนวน 1 แห่ง
- (3) เทศบาลเมืองกะทู้ จำนวน 1 แห่ง
- (4) เทศบาลตำบลวิชิต จำนวน 1 แห่ง
- (5) เทศบาลตำบลกะรน จำนวน 1 แห่ง
- (6) องค์การบริหารส่วนตำบลเชิงทะเล จำนวน 2 แห่ง (บริเวณหาดสุรินทร์และหาดบางเทา)
- (7) เทศบาลตำบลราไวย์ จำนวน 1 แห่ง
- (8) องค์การบริหารส่วนตำบลกมลา จำนวน 1 แห่ง
- (9) เทศบาลตำบลฉลอง จำนวน 1 แห่ง

ระบบบำบัดน้ำเสียขององค์การบริหารส่วนตำบลเชิงทะเล เป็นระบบบำบัดน้ำเสียชุมชนแบบรวมกลุ่มอาคารมีจำนวน 2 แห่ง ได้แก่ บริเวณอ่าวบางเทา พิกัดทางภูมิศาสตร์ 47N 7.989520 98.291945 (WGS84) แสดงดังรูปที่ 3-16 มีลำรางสาธารณะรองรับน้ำทิ้งและระบายลงสู่ทะเลบริเวณอ่าวบางเทา และบริเวณหาดสุรินทร์ พิกัดทางภูมิศาสตร์ 47N 7.976325 98.280185 (WGS84) มีลำรางสาธารณะรองรับน้ำทิ้งและระบายลงสู่ทะเลหาดสุรินทร์ แสดงดังรูปที่ 3-17 เปิดดำเนินการเมื่อปี 2560 ได้รับการสนับสนุนงบประมาณเพื่อดำเนินการจัดการน้ำเสีย รวมทั้งสิ้น 392.17 ล้านบาท

ระบบรวบรวมน้ำเสียเป็นชนิดท่อระบายรวม Combined System มีความยาวทั้งหมดประมาณ 24,647 เมตร มีอาคารดักน้ำเสีย จำนวน 23 แห่ง สถานีสูบน้ำเสีย จำนวน 8 สถานี ครอบคลุมพื้นที่ให้บริการ 7.97 ตารางกิโลเมตร

ระบบบำบัดน้ำเสียเป็นแบบรวมกลุ่มอาคาร ระบบตะกอนเร่งแบบกวนสมบูรณ์ (Completely Mixed Activated Sludge: CMAS) จำนวน 2 แห่ง ประกอบด้วย (1) หาดสุรินทร์ ความสามารถในการรองรับน้ำเสีย 1,666 ลูกบาศก์เมตร/วัน และ (2) อ่าวบางเทา ความสามารถในการรองรับน้ำเสีย 2,895

ลูกบาศก์เมตร/วัน โดยมีกระบวนการทำงานระบบบำบัดน้ำเสียและแผนผังโรงบำบัดน้ำเสียดังรูปที่ 3-18 และรูปที่ 3-19

ในปี 2564 มีปริมาณน้ำเสียเข้าระบบฯ (หาดสุรินทร์) เฉลี่ย 1,287.09 ลูกบาศก์เมตรต่อวัน มีค่าบีโอดีของน้ำเสียเข้าระบบบำบัดน้ำเสียเฉลี่ย เฉลี่ย 21.09 มิลลิกรัมต่อลิตร และมีค่าบีโอดีของน้ำทิ้งเฉลี่ย เท่ากับ 3.55 มิลลิกรัมต่อลิตร และปริมาณน้ำเสียเข้าระบบฯ (อ่าวบางเทา) เฉลี่ย 1,518.89 ลูกบาศก์เมตรต่อวัน มีค่าบีโอดีของน้ำเสียเข้าระบบบำบัดน้ำเสียเฉลี่ย เท่ากับ 17.54 มิลลิกรัมต่อลิตร และมีค่าบีโอดีของน้ำทิ้งเฉลี่ยเท่ากับ 4.31 มิลลิกรัมต่อลิตร

จากการตรวจประเมินโรงปรับปรุงคุณภาพน้ำองค์การบริหารส่วนตำบลเชิงทะเลบริเวณหาดสุรินทร์ เมื่อวันที่ 18 กุมภาพันธ์ 2565 และบริเวณอ่าวบางเทาเมื่อวันที่ 7 มีนาคม 2565 พบว่า เครื่องมือและอุปกรณ์ควบคุมการทำงานของระบบบำบัดน้ำเสียทำงานปกติ และจากการเก็บตัวอย่างน้ำเสียและน้ำทิ้ง จำนวน 4 จุด ได้แก่ บ่อรวบรวมน้ำเสียก่อนเข้าระบบบำบัดน้ำเสีย 2 จุด และน้ำทิ้งจากบ่อกักน้ำทิ้งสุดท้ายของระบบบำบัดน้ำเสียขณะระบายออกสู่ภายนอกบริเวณหาดสุรินทร์ จำนวน 1 จุด และปลายท่อระบายน้ำทิ้งขณะระบายออกสู่ภายนอกของระบบบำบัดน้ำเสียบริเวณอ่าวบางเทา จำนวน 1 จุด ปรากฏว่า

1. โรงปรับปรุงคุณภาพน้ำองค์การบริหารส่วนตำบลเชิงทะเล (หาดสุรินทร์)

น้ำเข้าระบบ (Inf.) มีค่าความเป็นกรดและด่าง เท่ากับ 6.90 ค่าบีโอดี เท่ากับ 4.53 มิลลิกรัมต่อลิตร ค่าสารแขวนลอย น้อยกว่า 16 มิลลิกรัมต่อลิตร ค่าน้ำมันและไขมันน้อยกว่า 5 มิลลิกรัมต่อลิตร ค่าฟอสฟอรัสทั้งหมด เท่ากับ 0.49 มิลลิกรัมฟอสฟอรัสต่อลิตร ค่าไนโตรเจนทั้งหมดน้อยกว่า 6.091 มิลลิกรัมไนโตรเจนต่อลิตร ค่าทีเคเอ็นน้อยกว่า 5 มิลลิกรัมต่อลิตร ค่าไนไตรท์ เท่ากับ 0.121 มิลลิกรัมต่อลิตร และไนเตรทเท่ากับ 0.97 มิลลิกรัมต่อลิตร

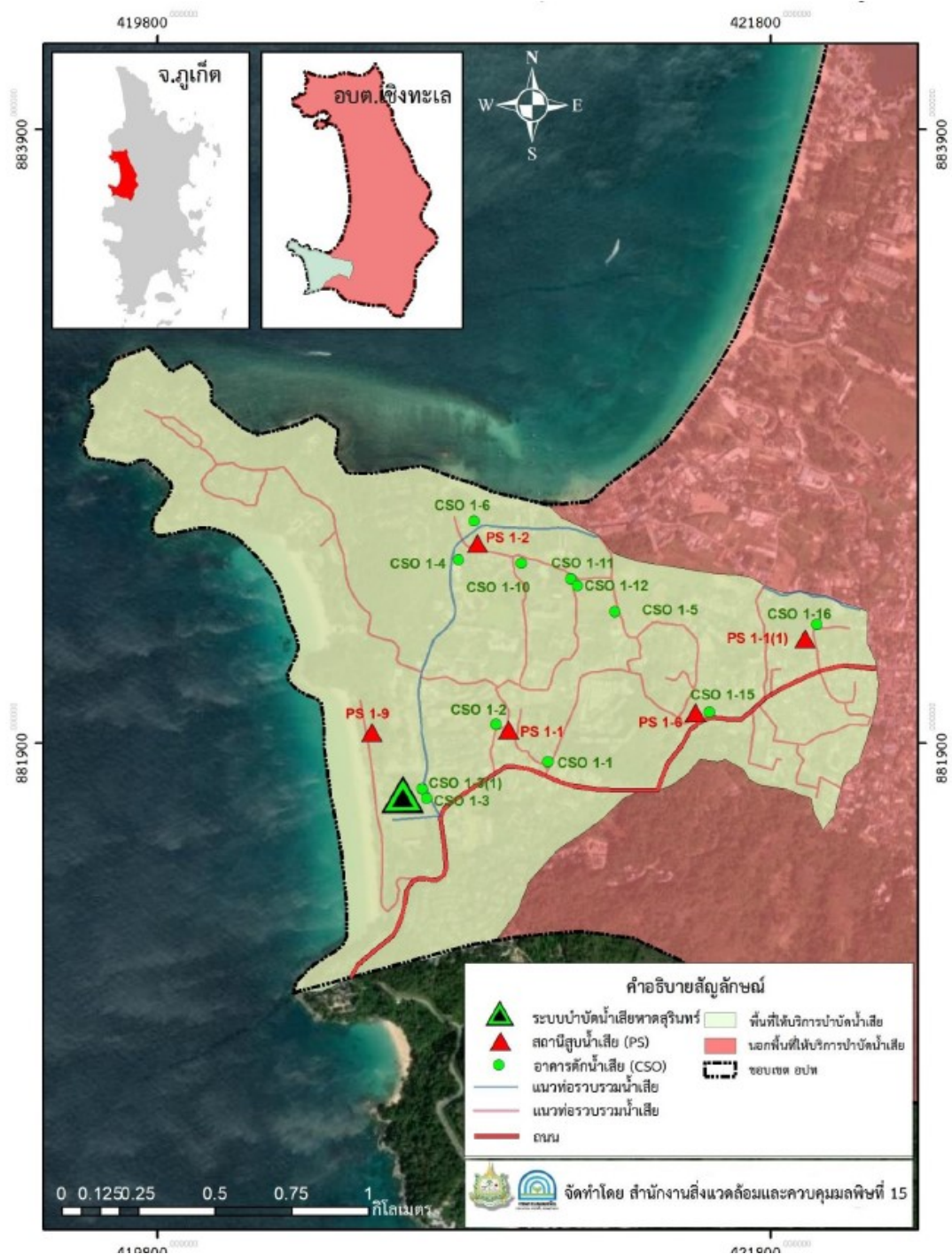

หมายเหตุ : พื้นที่โครงการตั้งอยู่นอกแผนที่แสดงพื้นที่ให้บริการบำบัดน้ำเสียหาดสุรินทร์

รูปที่ 3-16 แผนที่แสดงพื้นที่ให้บริการบำบัดน้ำเสียหาดสุรินทร์ อปท.เชิงทะเล จังหวัดภูเก็ต

ที่มา : รายงานการติดตามประเมินผลประสิทธิภาพระบบบำบัดน้ำเสียรวมชุมชนและระบบบำบัดน้ำเสียแบบกลุ่มอาคาร, 2565

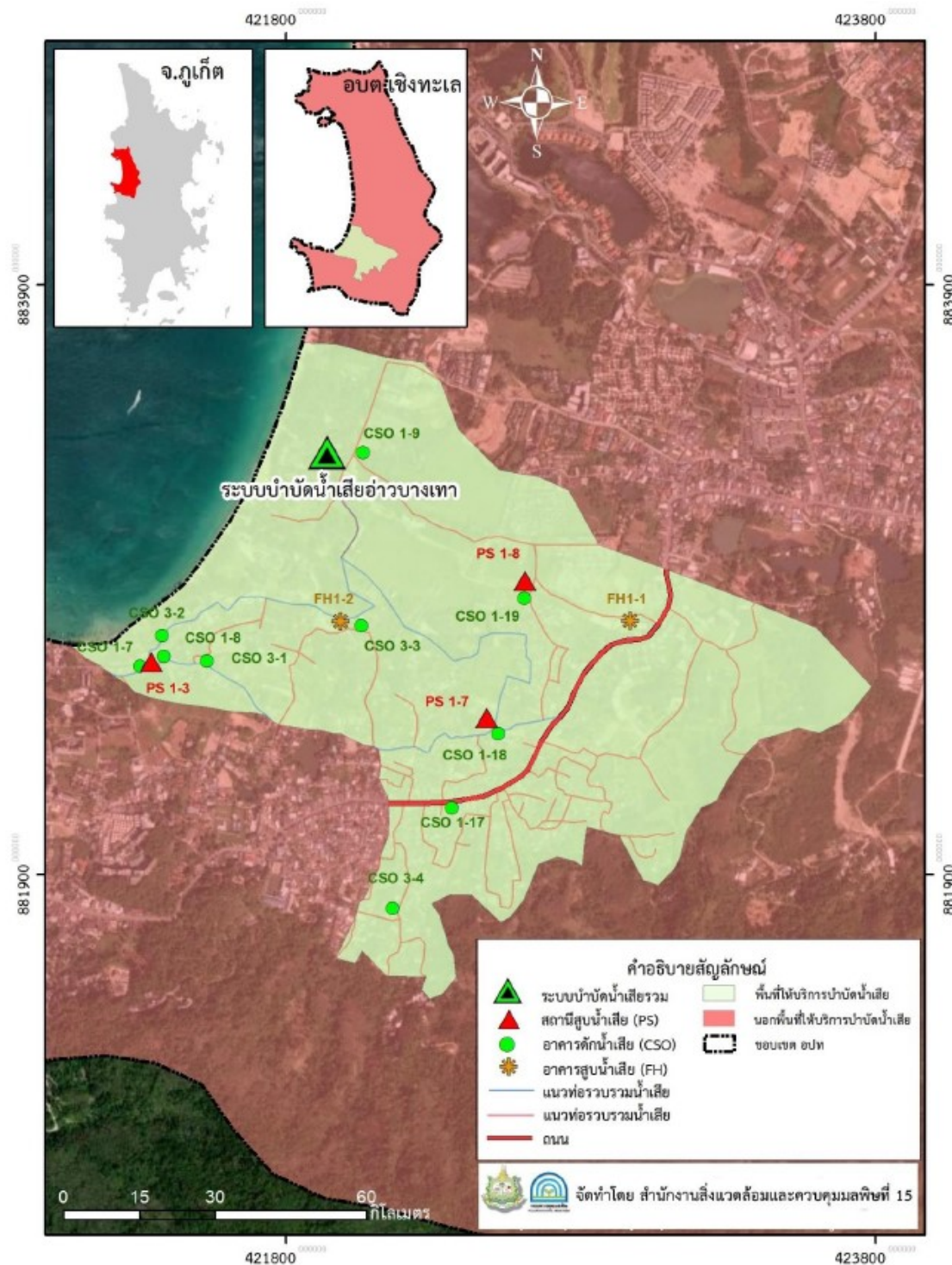

รูปที่ 3-17 แผนที่แสดงพื้นที่ให้บริการบำบัดน้ำเสียหาดบางเทา อบต.เชิงทะเล จังหวัดภูเก็ต

ที่มา : รายงานการติดตามประเมินผลประสิทธิภาพระบบบำบัดน้ำเสียรวมชุมชนและระบบบำบัดน้ำเสียแบบกลุ่มอาคาร, 2565



รูปที่ 3-18 แผนผังโรงปรับปรุงคุณภาพน้ำบริเวณหาดสุรินทร์ และสภาพปัจจุบันของพื้นที่โครงการบริเวณหาดสุรินทร์ (ถ่ายเมื่อ กุมภาพันธ์ 2565)

ที่มา : รายงานการติดตามประเมินผลประสิทธิภาพระบบบำบัดน้ำเสียรวมชุมชนและระบบบำบัดน้ำเสียแบบกลุ่มอาคาร, 2565



ป้ายโครงการ

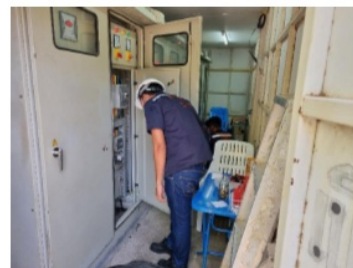

ตัวควบคุมระบบบำบัดน้ำเสีย



ระบบบำบัดน้ำเสียแบบตะกอนเร่งกวนสมบูรณ์
ติดตั้งใต้พื้นคอนกรีต



บ่อเติมอากาศ

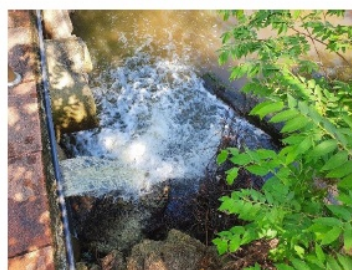

จุดระบายน้ำลงลำรางสาธารณะก่อนไหลลงทะเล



จุดระบายน้ำลงหาดบางเทา

รูปที่ 3-19 แผนผังโรงปรับปรุงคุณภาพน้ำบริเวณอ่าวบางเทาและสภาพปัจจุบันของพื้นที่โครงการ
บริเวณอ่าวบางเทา (ถ่ายเมื่อมีนาคม 2565)

ที่มา : รายงานการติดตามประเมินผลประสิทธิภาพระบบบำบัดน้ำเสียรวมชุมชนและระบบบำบัดน้ำเสียแบบกลุ่มอาคาร, 2565

น้ำออกจากระบบ (Eff.) มีค่าความเป็นกรดและด่าง เท่ากับ 7.11 ค่าบีโอดี เท่ากับ 0.32 มิลลิกรัมต่อลิตร ค่าสารแขวนลอยเท่ากับ 16 มิลลิกรัมต่อลิตร ค่าน้ำมันและไขมันน้อยกว่า 5 มิลลิกรัมต่อลิตร ค่าฟอสฟอรัสทั้งหมด เท่ากับ 0.43 มิลลิกรัมฟอสฟอรัสต่อลิตร ค่าไนโตรเจนทั้งหมดน้อยกว่า 10.692 มิลลิกรัมไนโตรเจนต่อลิตร ค่าที่เคเอ็นน้อยกว่า 5 มิลลิกรัมต่อลิตร ค่าไนไตรท์เท่ากับ 0.022 มิลลิกรัมต่อลิตร และค่าไนเตรทเท่ากับ 5.67 มิลลิกรัมต่อลิตร ซึ่งไม่เกินมาตรฐานควบคุมการระบายน้ำทั้งตามที่กำหนดไว้ในประกาศกระทรวงทรัพยากรธรรมชาติและสิ่งแวดล้อมเรื่อง กำหนดมาตรฐานควบคุมการระบายน้ำทั้งจากระบบบำบัดน้ำเสียรวมของชุมชน

2. โรงปรับปรุงคุณภาพน้ำองค์การบริหารส่วนตำบลเชิงทะเล (อ่าวบางเทา)

น้ำเข้าระบบ (Inf.) มีค่าความเป็นกรดและด่าง เท่ากับ 7.08 ค่าบีโอดี เท่ากับ 6.24 มิลลิกรัมต่อลิตร ค่าสารแขวนลอย เท่ากับ 13 มิลลิกรัมต่อลิตร ค่าน้ำมันและไขมันน้อยกว่า 5 มิลลิกรัมต่อลิตร ค่าฟอสฟอรัสทั้งหมดเท่ากับ 0.55 มิลลิกรัมฟอสฟอรัสต่อลิตร ค่าไนโตรเจนทั้งหมด เท่ากับ 9.816 มิลลิกรัมไนโตรเจนต่อลิตร ค่าที่เคเอ็นเท่ากับ 6.47 มิลลิกรัมต่อลิตร ค่าไนไตรท์เท่ากับ 0.396 มิลลิกรัมต่อลิตร และค่าไนเตรท เท่ากับ 2.95 มิลลิกรัมต่อลิตร

น้ำออกจากระบบ (Eff.) มีค่าความเป็นกรดและด่าง เท่ากับ 7.27 ค่าบีโอดี เท่ากับ 1.67 มิลลิกรัมต่อลิตร ค่าสารแขวนลอยเท่ากับ 14 มิลลิกรัมต่อลิตร ค่าน้ำมันและไขมันน้อยกว่า 5 มิลลิกรัมต่อลิตร ค่าฟอสฟอรัสทั้งหมด เท่ากับ 0.38 มิลลิกรัมฟอสฟอรัสต่อลิตร ค่าไนโตรเจนทั้งหมดน้อยกว่า 5.274 มิลลิกรัมไนโตรเจนต่อลิตร ค่าที่เคเอ็นน้อยกว่า 5 มิลลิกรัมต่อลิตร ค่าไนไตรท์เท่ากับ 0.054 มิลลิกรัมต่อลิตร และค่าไนเตรทเท่ากับ 0.22 มิลลิกรัมต่อลิตร ซึ่งไม่เกินมาตรฐานควบคุมการระบายน้ำทั้งตามที่กำหนดไว้ในประกาศกระทรวงทรัพยากรธรรมชาติและสิ่งแวดล้อมเรื่อง กำหนดมาตรฐานควบคุมการระบายน้ำทั้งจากระบบบำบัดน้ำเสียรวมของชุมชน

จากการประเมินประสิทธิภาพระบบบำบัดน้ำเสียบริเวณหาดสุรินทร์ โดยเปรียบเทียบคุณภาพน้ำเข้าระบบและน้ำออกจากระบบ พบว่า มีค่าบีโอดี ร้อยละ 92.94 ค่าสารแขวนลอย ร้อยละ 37.50 ค่าฟอสฟอรัสทั้งหมดร้อยละ 12.24 ค่าไนไตรท์ร้อยละ 81.82

จากการประเมินประสิทธิภาพระบบบำบัดน้ำเสียบริเวณหาดบางเทา โดยเปรียบเทียบคุณภาพน้ำเข้าระบบและน้ำออกจากระบบ พบว่า มีค่าบีโอดี ร้อยละ 73.24 ค่าฟอสฟอรัสทั้งหมด ร้อยละ 30.91 ค่าไนโตรเจนทั้งหมด ร้อยละ 46.27 และค่าที่เคเอ็นร้อยละ 22.73 ค่าไนไตรท์ร้อยละ 86.36 และค่าไนเตรทเท่ากับ 92.54

ระบบบำบัดน้ำเสียมีการฆ่าเชื้อโรคในน้ำทิ้งก่อนระบายโดยผ่านบ่อสัมผัสคลอรีน และมีการจัดการกากตะกอนด้วยระบบลานตากตะกอน จำนวน 4 บ่อ ระยะเวลาตากตะกอน 15 -30 วัน/รอบ ขนาดแต่ละบ่อบ่อที่ 1 : 5.2x5.0 เมตร บ่อที่ 2 : 5.2x5.0 เมตร บ่อที่ 3 : 5.2x4.9 เมตร บ่อที่ 4 : 5.2x4.9 เมตร มีการกำจัดกากตะกอนโดยนำไปฝังกลบ/หมักเป็นวัสดุปรับปรุงดิน โดยอยู่ระหว่างการศึกษাপริมาณธาตุอาหารเพื่อนำไปใช้ประโยชน์

หน่วยงานที่รับผิดชอบดูแลระบบบำบัดน้ำเสีย คือ กองช่างองค์การบริหารส่วนตำบลเชิงทะเล และว่าจ้างบริษัท เซ้าเทิร์นไทยคอนสตรัค จำกัด ควบคุมดูแลระบบรวบรวมและบำบัดน้ำเสีย มีค่าใช้จ่ายในการควบคุมดูแลระบบบำบัดน้ำเสียประจำปี 2564 รวมทั้งสิ้น 8,214,118 บาท ประกอบด้วย ค่าจ้างบุคลากร ค่าไฟฟ้า ค่าซ่อมแซมเครื่องจักร/อุปกรณ์

ปัญหาอุปสรรคในการดำเนินโครงการและแนวทางการแก้ไข ระบบรวบรวมน้ำเสียไม่ครอบคลุมพื้นที่ส่งผลให้มีน้ำเสียที่ไม่ผ่านการบำบัดไหลลงสู่คลองสาธารณะ มีสาเหตุมาจากชุมชนมีการขยายตัวและผู้ประกอบการบางส่วนไม่ดำเนินการบำบัดน้ำเสียเบื้องต้นก่อนระบายออกสู่แหล่งน้ำสาธารณะ ข้อเสนอแนะ มีการดำเนินการสำรวจและติดตั้งท่อรวบรวมน้ำเสียตามแนวคลอง เพื่อรวบรวมน้ำเสียเข้าสู่ระบบบำบัด

(ที่มา : รายงานการติดตามประเมินผลประสิทธิภาพระบบบำบัดน้ำเสียรวมชุมชนและระบบบำบัดน้ำเสียแบบกลุ่มอาคารประจำปีงบประมาณ พ.ศ.2565, สำนักงานสิ่งแวดล้อมภาคที่ 15 (ภูเก็ต))

ทั้งนี้ พื้นที่โครงการไม่ได้ตั้งอยู่ในเขตพื้นที่ระบบรวบรวมน้ำเสีย และระบบบำบัดน้ำเสียรวมขององค์การบริหารส่วนตำบลเชิงทะเล แต่อย่างไรก็ตามโครงการจะจัดให้มีการนำน้ำทิ้งกลับมาใช้ประโยชน์หรือหากปล่อยลงทางระบายน้ำสาธารณะจะต้องมีการบำบัดให้ได้มาตรฐานน้ำทิ้งที่ทางกฎหมายกำหนด

บริเวณที่ยังไม่มีระบบรวบรวมน้ำเสียและระบบบำบัดน้ำเสียรวม บ้านเรือนของประชาชนที่มีอยู่แต่เดิม ซึ่งไม่ได้ติดตั้งระบบบำบัดน้ำเสียสำเร็จรูป จะบำบัดน้ำเสียจากส้วมบ่อเกรอะบ่อซึม แต่น้ำเสียจากห้องน้ำและห้องครัวอาจไม่ได้รับการบำบัด ส่วนบ้านเรือนของประชาชนที่ปลูกสร้างขึ้นในระยะหลัง มักติดตั้งระบบบำบัดน้ำเสียสำเร็จรูป ส่วนอาคารอื่นๆ เช่น อาคารอยู่อาศัยรวม อาคารชุด โรงแรม เป็นต้น ตามกฎหมายควบคุมอาคาร ต้องติดตั้งระบบบำบัดน้ำเสียเพื่อบำบัดน้ำเสียที่เกิดขึ้นให้ได้ตามมาตรฐานที่กฎหมายที่เกี่ยวข้องกำหนด ก่อนปล่อยออกสู่ทางระบายน้ำสาธารณะ แหล่งน้ำธรรมชาติอื่นๆ หรือนำมาใช้ประโยชน์ เช่น ล้างถนน รดน้ำต้นไม้ ในโครงการ

การกำจัดตะกอน เนื่องจากปัจจุบันโครงการอยู่ในระหว่างการจัดทำรายงานการประเมินผลกระทบสิ่งแวดล้อม จึงยังไม่ได้มีการคัดเลือกเอกชนที่ได้รับอนุญาตดำเนินการสูบน้ำจากทางองค์การบริหารส่วนตำบลเชิงทะเลให้มาดำเนินการสูบน้ำตะกอน เนื่องจากใบอนุญาตดำเนินการสูบน้ำจากทางองค์การบริหารส่วนตำบลเชิงทะเลของเอกชนจะมีระยะเวลา 1 ปี ซึ่งเมื่อโครงการก่อสร้างแล้วเสร็จ เอกชนรายดังกล่าวที่ได้รับการว่าจ้างจากโครงการอาจไม่ได้รับอนุญาตดำเนินการสูบน้ำจากทางองค์การบริหารส่วนตำบลเชิงทะเล ดังนั้น เมื่อก่อสร้างแล้วเสร็จโครงการจะดำเนินการคัดเลือกและจัดจ้างเอกชนที่ได้รับอนุญาตดำเนินการสูบน้ำจากทางองค์การบริหารส่วนตำบลเชิงทะเลให้มาดำเนินการสูบน้ำตะกอนต่อไป โดยเอกชนที่ขึ้นทะเบียนกับองค์การบริหารส่วนตำบลเชิงทะเล มี 5 ราย ได้แก่

- 1) บจก. สุดาวรรณ เซฟติกแอนด์คลีนนิ่งภูเก็ต มีถบรรทุกเฉพาะกิจ (กำจัดสิ่งปฏิกูล) จำนวน 5 คัน (เก็บ ภายในเขตพื้นที่องค์การบริหารส่วนตำบลเชิงทะเล หมู่ 2 – หมู่ 6)
- 2) บริษัท ดี-คิสส์ จำกัด มีถบรรทุกเฉพาะกิจ (กำจัดสิ่งปฏิกูล) จำนวน 4 คัน (เก็บขนภายในเขตพื้นที่องค์การบริหารส่วนตำบลเชิงทะเล หมู่ 2 – หมู่ 6)
- 3) นางปิยวีร์ บุญกุล มีถบรรทุกเฉพาะกิจ (กำจัดสิ่งปฏิกูล) จำนวน 1 คัน (เก็บขนภายในเขตพื้นที่องค์การบริหารส่วนตำบลเชิงทะเล หมู่ 2 – หมู่ 6)
- 4) นางสาวมาลี บุญศรี มีถบรรทุกเฉพาะกิจ (กำจัดสิ่งปฏิกูล) จำนวน 7 คัน (เก็บขนภายในเขตพื้นที่องค์การบริหารส่วนตำบลเชิงทะเล หมู่ 2 – หมู่ 6)
- 5) นายมนตรี ประโหมสุหรี มีถบรรทุกเฉพาะกิจ (กำจัดสิ่งปฏิกูล) จำนวน 11 คัน (เก็บขนภายในเขตพื้นที่องค์การบริหารส่วนตำบลเชิงทะเล หมู่ 2 – หมู่ 6)

3.3.3 การระบายน้ำและป้องกันน้ำท่วม

จังหวัดภูเก็ตอยู่ในพื้นที่ลุ่มน้ำภาคใต้ฝั่งตะวันตก ประกอบด้วยลุ่มน้ำเล็กๆ 24 ลุ่มน้ำกระจายอยู่ทั่วไป โดยจังหวัดภูเก็ตมีพื้นที่รับน้ำฝน 1,244 ตารางกิโลเมตร และมีปริมาณน้ำต่อหน่วยพื้นที่เท่ากับ 17.92 ลิตรต่อวินาทีต่อตารางกิโลเมตร มีลำน้ำธรรมชาติสายสั้นๆ รวม 188 สาย ไหลลงสู่ทะเลด้านทิศตะวันออก และ 63 สายไหลลงสู่ทะเลด้านทิศใต้และทิศตะวันตก โดยมีระบบทางน้ำแบบขนนก (Dendritic Pattern) คือ ประกอบด้วยคลองสายสำคัญที่ทำหน้าที่เป็นเส้นทางการระบายน้ำฝนตามธรรมชาติจากภูเขาไหลออกสู่ทะเลในฤดูฝน และเป็นแหล่งรองรับน้ำเสีย/น้ำทิ้งที่ปล่อยจากแหล่งกำเนิดประเภทต่างๆ (แผนพัฒนาจังหวัดภูเก็ต (พ.ศ. 2566 - 2570))

การระบายน้ำฝนและน้ำเสีย ในพื้นที่องค์การบริหารส่วนตำบลเชิงทะเลในปัจจุบันนั้น จะปล่อยลงทางระบายน้ำสาธารณะซึ่งส่วนใหญ่อยู่ด้านข้างของถนนสายต่างๆ ทางองค์การบริหารส่วนตำบลเชิงทะเลแนะนำให้โครงการที่พักอาศัย บ้านจัดสรร โรงแรม หรือสถานที่พักตากอากาศที่มีในเขต นำน้ำทิ้งกลับมาใช้ประโยชน์หรือหากปล่อยลงทางระบายน้ำสาธารณะจะต้องมีการบำบัดให้ได้มาตรฐานน้ำทิ้งที่ทางราชการกำหนด สำหรับน้ำฝนสามารถระบายลงสู่แหล่งน้ำสาธารณะหรือทางระบายน้ำสาธารณะที่มีในบางบริเวณได้

จากการสำรวจภาคสนามโดยการสอบถามความคิดเห็นประชาชนที่อยู่อาศัยในชุมชนบริเวณใกล้เคียงพื้นที่โครงการ ส่วนใหญ่ระบายน้ำลงสู่คู/ราง/ท่อระบายน้ำสาธารณะตามแนวนถนนสาธารณะ

สำหรับโครงการจะระบายน้ำฝนออกสู่ท่อระบายน้ำตามแนวทางหลวงชนบท (บ้านสายปาสัก - บ้านเขาน้อย) ซึ่งปัจจุบันโครงการอยู่ในระหว่างขออนุญาตก่อสร้างท่อระบายน้ำตามแนวทางหลวงชนบท (บ้านสายปาสัก - บ้านเขาน้อย) ไปเชื่อมกับท่อระบายน้ำตามถนนทางหลวงชนบท (บ้านสายปาสัก - บ้านเขาน้อย) จากองค์การบริหารส่วนตำบลเชิงทะเล ดัง **ภาคผนวก จ** หลังจากนั้นจะลงสู่ท่อระบายน้ำสาธารณะ จากนั้นไหลลงสู่คลองระบายน้ำสาธารณะ ไปยังอ่างเก็บน้ำ คลองสาธารณะบริเวณซอยปาสัก 1 ออกสู่คลองพัง ไปยังคลองบางใหญ่ และไหลลงสู่ทะเล (หาดลายัน) ต่อไป โครงการฯและทิศทางการไหลของน้ำใกล้เคียง แสดงดังรูปที่ 3-20

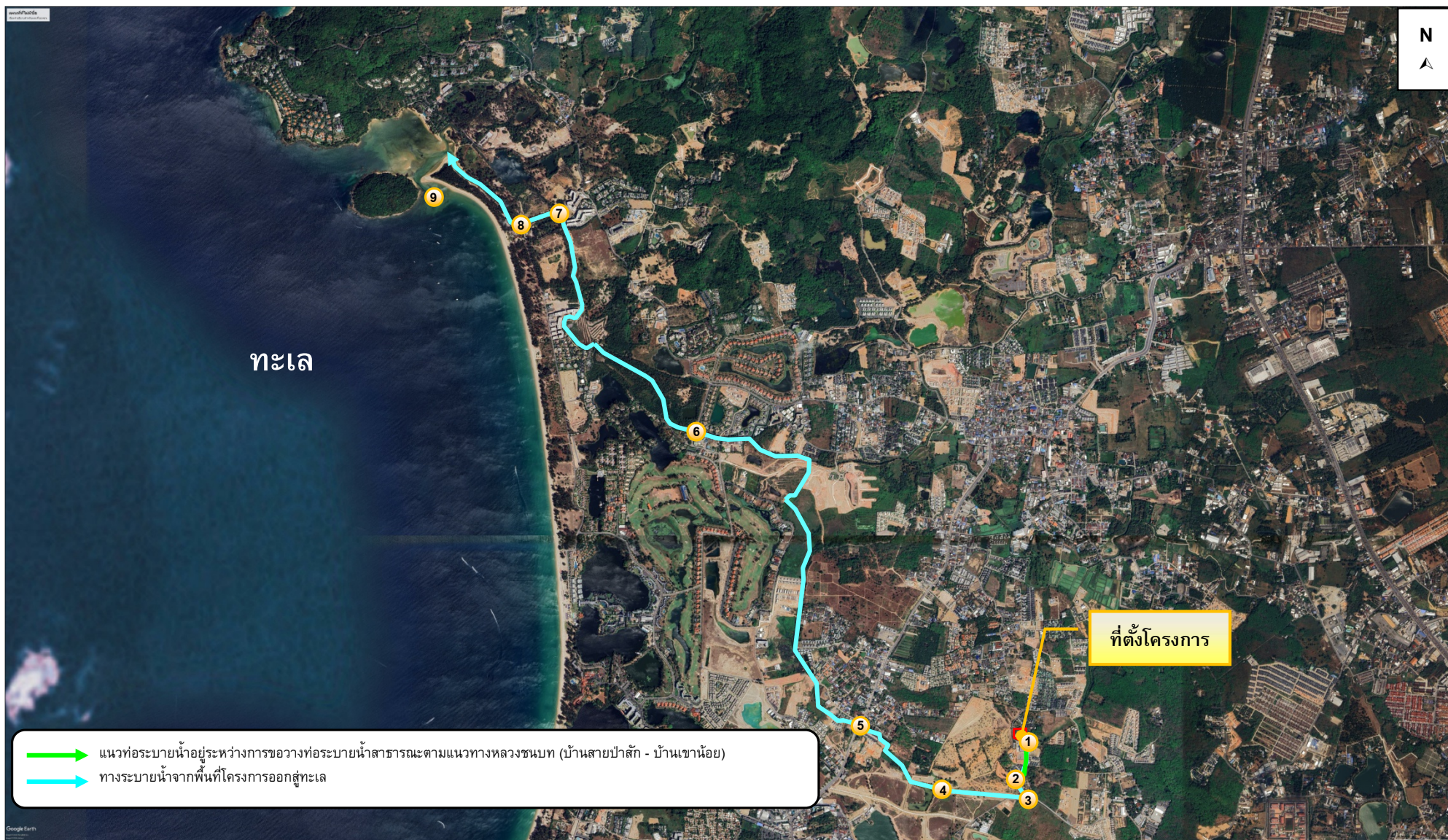

รูปที่ 3-20 โครงข่ายและทิศทางการไหลของน้ำใกล้เคียงพื้นที่โครงการ

ที่มา : ปรับปรุงจาก www.googleearth.com และการสำรวจภาคสนาม, กรกฎาคม 2567



แนวท่อที่โครงการขออนุญาตวางท่อระบายน้ำตามแนวทางหลวง
ชนบท (บ้านสายป่าสัก - บ้านเขาน้อย)



แนวท่อระบายน้ำตามถนนทางหลวง
ชนบท (บ้านสายป่าสัก - บ้านเขาน้อย)



คลองระบายน้ำสาธารณะ



อ่างเก็บน้ำ

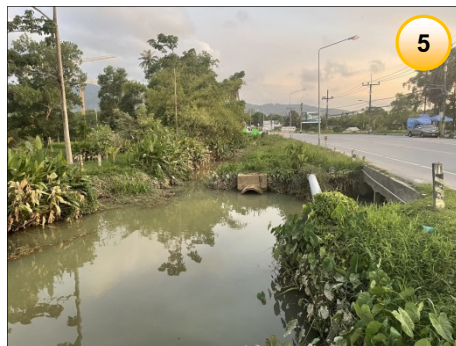

คลองสาธารณะบริเวณซอยป่าสัก 1

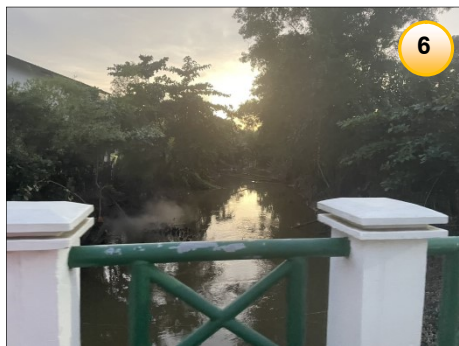

คลองพัง



คลองบางใหญ่



คลองที่เชื่อมต่อกับทะเล (หาดลายัน)



ออกสู่ทะเล (หาดลายัน)

รูปที่ 3-20 โครงข่ายและทิศทางการระบายน้ำของโครงการ (ต่อ)

ที่มา : ปรับปรุงจาก www.googleearth.com และการสำรวจภาคสนาม, กรกฎาคม 2567

3.3.4 การกำจัดขยะมูลฝอย

1) สถานการณ์ขยะมูลฝอยชุมชน

• อัตราการผลิต ปริมาณ และองค์ประกอบของขยะมูลฝอย

ในปี 2565 จังหวัดภูเก็ตมีปริมาณขยะมูลฝอยส่งกำจัดที่ศูนย์กำจัดขยะมูลฝอยจังหวัดภูเก็ตเฉลี่ย 666 ตัน/วัน เป็นปริมาณขยะมูลฝอยส่งกำจัด ณ ศูนย์กำจัดขยะมูลฝอยรวมจังหวัดภูเก็ต ย้อนหลัง 10 ปี (ปี 2556 - 2565) มีค่า 607 - 963 ตัน โดยมีอัตราการเปลี่ยนแปลงปริมาณขยะมูลฝอยส่งกำจัดเฉลี่ยร้อยละ 7 ต่อปี

การส่งเสริมเศรษฐกิจด้านการท่องเที่ยวและการพัฒนาของอสังหาริมทรัพย์จังหวัดภูเก็ต เป็นปัจจัยที่ส่งผลให้มีแนวโน้มการเพิ่มขึ้นของขยะมูลฝอย โดยจากการคาดการณ์ปริมาณขยะมูลฝอย จังหวัดภูเก็ตระหว่างปี พ.ศ. 2549 – 2570 พบว่า มีอัตราการเพิ่มของปริมาณขยะมูลฝอย ร้อยละ 7 ต่อปี และจะมีปริมาณขยะมูลฝอยส่งกำจัดมากกว่า 700 ตันต่อวัน และ 1,000 ตันต่อวันในปี พ.ศ. 2558 และ ปี พ.ศ. 2564 ตามลำดับ การคาดการณ์ปริมาณขยะมูลฝอย จังหวัดภูเก็ต ระหว่าง พ.ศ. 2548 – 2570 แสดงดังรูปที่ 3-21

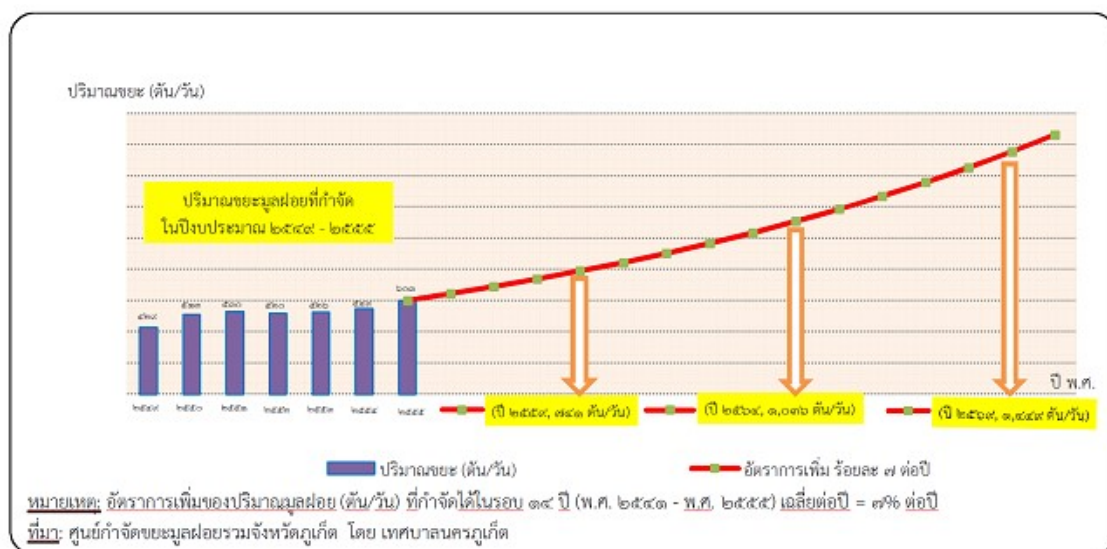

รูปที่ 3-21 การคาดการณ์ปริมาณขยะมูลฝอย จังหวัดภูเก็ต ระหว่าง พ.ศ. 2548 – 2570

ที่มา : สำนักงานทรัพยากรธรรมชาติและสิ่งแวดล้อมจังหวัดภูเก็ต, 2566

อัตราการเกิดขยะมูลฝอยของจังหวัดภูเก็ต ในระหว่างปี พ.ศ. 2556 – 2565 เมื่อเปรียบเทียบปริมาณมูลฝอยต่อจำนวนประชากรตามทะเบียนราษฎร มีอัตราการเกิดมูลฝอยเฉลี่ย 1.92 กิโลกรัม/คน/วัน รายละเอียดอัตราการเกิดมูลฝอยเฉลี่ยของจังหวัดภูเก็ต ระหว่าง พ.ศ. 2556 – 2565 แสดงดังตารางที่ 3-16

ตารางที่ 3-16 อัตราการเกิดมูลฝอยเฉลี่ยของจังหวัดภูเก็ต ระหว่าง พ.ศ. 2556 – 2565

พ.ศ.	ปริมาณมูลฝอย (ตัน/วัน)	ประชากรตามทะเบียนราษฎร(คน)	อัตราการเกิดมูลฝอย (กิโลกรัม/คน/วัน)
2556	661	369,522	1.79
2557	694	378,364	1.83
2558	745	386,605	1.93
2559	794	394,169	2.01
2560	859	402,017	2.14
2561	925	410,211	2.25
2562	915	416,582	2.20
2563	835	417,402	2.00
2564	607	418,785	1.45
2565	666	417,891	1.59
เฉลี่ย			1.92

ที่มา : สำนักงานทรัพยากรธรรมชาติและสิ่งแวดล้อมจังหวัดภูเก็ต, 2566

● การคัดแยกและนำขยะมูลฝอยกลับมาใช้ประโยชน์

องค์กรปกครองส่วนท้องถิ่นทุกแห่ง และแหล่งกำเนิดขนาดใหญ่ประเภทชุมชน โรงเรียน และโรงแรมหลายแห่ง ในจังหวัดภูเก็ต มีโครงการสนับสนุนกิจกรรม ลด คัดแยกและนำขยะมูลฝอยกลับมาใช้ประโยชน์ใหม่อย่างต่อเนื่อง ตั้งแต่ปี 2546 อาทิ ถนนปลอดถัง รับบริจาควัสดุรีไซเคิล ขยะแลกไข่ ธนาคารขยะรีไซเคิล การนำไปเลี้ยงสัตว์ ผลิตน้ำหมักชีวภาพ ก๊าซชีวภาพ ปุ๋ยหมัก ไบโอดีเซล ศูนย์ถ่ายทอด เทคโนโลยีการจัดการขยะจังหวัดภูเก็ตอย่างยั่งยืน ศูนย์การเรียนรู้เศรษฐกิจพอเพียงเทศบาลตำบลวิชิต ศูนย์การเรียนรู้ด้านสิ่งแวดล้อมและพลังงานโรงพยาบาลวชิระภูเก็ต รวมทั้งการคัดแยกโดยพนักงานท้ายรถขยะและผู้ค้าขยะในสถานที่กำจัดขยะมูลฝอย

● การรวบรวมและเก็บขนขยะมูลฝอยชุมชน

การรวบรวมขยะมูลฝอยชุมชนในจังหวัดภูเก็ต ดำเนินการโดยองค์กรปกครองส่วนท้องถิ่นในจังหวัดภูเก็ต ทั้ง 19 แห่ง และบริษัทเอกชนที่ได้รับอนุญาตให้บริการเก็บรวบรวมขยะมูลฝอย และขนส่งไปกำจัด ณ ศูนย์กำจัดขยะมูลฝอยรวมจังหวัดภูเก็ต โดยมีรถขนส่งขยะมูลฝอยมากกว่า 250 เที่ยว ต่อวัน โดยมีรูปแบบการให้บริการ 3 ลักษณะ ดังนี้

3.1) เทศบาลนครภูเก็ต ได้รับมอบหมายจากจังหวัดภูเก็ตให้รับผิดชอบบริหารศูนย์ กำจัดขยะมูลฝอยของจังหวัดที่ให้บริการกำจัดขยะมูลฝอยกับมีองค์กรปกครองส่วนท้องถิ่น (อปท.) ทั้งจังหวัด โดยมีอปท. ที่ร่วมลงนามให้บริการศูนย์กำจัดขยะมูลฝอย (MOU) จำนวน 18 แห่ง และให้บริการทั้งหมด

3.2) องค์กรปกครองส่วนท้องถิ่นดำเนินการเก็บรวบรวมและขนส่งขยะมูลฝอยเอง จำนวน 13 แห่ง ได้แก่ องค์การบริหารส่วนจังหวัดภูเก็ต เทศบาลตำบลกะรน เทศบาลตำบลวิชิต เทศบาลตำบล

ราไวย์ เทศบาลเมืองปาดอง เทศบาลเมืองกะทู้ เทศบาลตำบลเชิงทะเล เทศบาลตำบลปาดลอก เทศบาลตำบลศรีสุนทร องค์การบริหารส่วนตำบลเกาะแก้ว และองค์การบริหารส่วนตำบลไม้ขาว

3.3) องค์การปกครองส่วนท้องถิ่นที่จ้างเอกชนดำเนินการเก็บรวบรวมและขนส่งขยะ มูลฝอย จำนวน 5 แห่ง ได้แก่ เทศบาลตำบลรัชฎา เทศบาลตำบลฉลอง องค์การบริหารส่วนตำบลเชิงทะเล องค์การบริหารส่วนตำบลกมลา และองค์การบริหารส่วนตำบลสาธุ

3.4) องค์การปกครองส่วนท้องถิ่นให้บริการเก็บรวบรวมขนส่งขยะมูลฝอย โดยดำเนินการเอง บางส่วนและจ้างเอกชนบางส่วน จำนวน 4 แห่ง ได้แก่ เทศบาลนครภูเก็ต

- การกำจัดขยะมูลฝอยชุมชน

ศูนย์กำจัดขยะมูลฝอยรวมจังหวัดภูเก็ต ตั้งอยู่ที่ ถนนรัตนโกสินทร์ 200 ปี หมู่ที่ ตำบลวิชิต อำเภอเมืองภูเก็ต จังหวัดภูเก็ต ได้รับอนุญาตตามประกาศกรมป่าไม้ เรื่อง กำหนดบริเวณพื้นที่ให้ ส่วนราชการหรือองค์การของรัฐเข้าใช้ประโยชน์ภายในเขตป่าสงวนแห่งชาติ ให้ใช้ที่ดินป่าสงวนแห่งชาติป่าเลนคลองเกาะผี บริเวณที่เป็นป่าชายเลนเสื่อมโทรม มีเนื้อที่รวม 291-2-70 ไร่ ภายในศูนย์กำจัดขยะมูลฝอย (รูปที่ 3-22) ประกอบด้วย อาคารสำนักงานกลุ่มงาน สิ่งแวดล้อม เทศบาลนครภูเก็ต พื้นที่กำจัดขยะระบบเตาเผา, อาคารคัดแยกมูลฝอย, พื้นที่กำจัดขยะแบบฝังกลบ, พื้นที่บำบัดน้ำเสีย และพื้นที่ฉนวน



รูปที่ 3-22 แผนผังแสดงพื้นที่ศูนย์กำจัดขยะมูลฝอยรวมจังหวัดภูเก็ต

ที่มา : สำนักงานทรัพยากรธรรมชาติและสิ่งแวดล้อมจังหวัดภูเก็ต, 2566

- **สถานการณ์ระบบกำจัดขยะมูลฝอย**

การบริหารจัดการขยะมูลฝอยของจังหวัดภูเก็ตเป็นแบบรวมศูนย์ ซึ่งเรียกว่าศูนย์กำจัดมูลฝอยรวมของจังหวัดภูเก็ต โดยเทศบาลนครภูเก็ตได้รับมอบหมายจากจังหวัดภูเก็ตให้รับผิดชอบบริหาร ศูนย์กำจัดขยะมูลฝอยของจังหวัด ซึ่งศูนย์กำจัดมูลฝอยรวมของจังหวัดภูเก็ต รองรับการจัดการขยะมูลฝอยครอบคลุมพื้นที่ทั้งจังหวัด ประกอบด้วยองค์กรปกครองส่วนท้องถิ่น ทั้งหมด 19 แห่ง ได้แก่ เทศบาลจำนวน 12 แห่ง, องค์การบริหารส่วนตำบล จำนวน 5 แห่ง, องค์การบริหารส่วนจังหวัด จำนวน 1 แห่ง

ปริมาณขยะเข้าสู่ศูนย์กำจัดขยะมูลฝอยรวมจังหวัดภูเก็ตเกินกว่าความสามารถของระบบ กำจัดแบบฝังกลบตามหลักสุขาภิบาล (Sanitary Landfill) ซึ่งปัจจุบันใช้พื้นที่ฝังกลบเต็มทุกบ่อ และได้ดำเนินการขุดรื้อร่อนขยะมูลฝอยในบ่อฝังกลบบ่อที่ 2 นำมาเข้าเตาเผาเป็นขยะเชื้อเพลิง และจัดเตรียมบ่อเพื่อให้สามารถใช้ฝังกลบขยะมูลฝอยได้ ทั้งนี้ ขยะมูลฝอยที่เข้าสู่ศูนย์กำจัดขยะมูลฝอยรวมจังหวัดภูเก็ต ร้อยละ 98 จะถูกกำจัดโดยใช้วิธีการเผา (ปัจจุบันเตาเผาเพิ่มประสิทธิภาพในการกำจัดได้ 900 ตัน/วัน) ส่วนขยะที่ไม่สามารถเข้าเตาเผาได้จะถูกกำจัดโดยวิธีการฝังกลบ เช่น กระจก ชิ้นส่วนเฟอร์นิเจอร์ และเศษวัสดุก่อสร้าง ต่างๆ เป็นต้น และบ่อบำบัดน้ำชะมูลฝอยปัญหากลิ่นเหม็นและเกิดแก๊สลอยขึ้นบริเวณผิวหน้าของบ่ออย่างต่อเนื่อง ซึ่งในปีงบประมาณ พ.ศ. 2563 เทศบาลนครภูเก็ต ได้จัดสรรงบประมาณในการปรับปรุงบ่อ โดยการลอกล้าง ปูพื้นบ่อด้วย HDPE และทำคันบ่อใหม่

2) สถานการณ์ของเสียอันตรายชุมชน

จังหวัดภูเก็ตมีการดำเนินการจัดการของเสียอันตรายจากชุมชน ดังนี้

2.1) องค์กรปกครองส่วนท้องถิ่นทุกแห่งในจังหวัดภูเก็ตและสถานประกอบการสนับสนุนการขนส่งของเสียอันตรายที่รวบรวมได้ไปเก็บที่อาคารกักเก็บของเสียอันตราย ณ ศูนย์กำจัดขยะมูลฝอยรวมจังหวัดภูเก็ต

2.2) เทศบาลนครภูเก็ต จัดทำโครงการลดและแยกขยะมูลฝอยจากแหล่งกำเนิด ปี 2554 กิจกรรม Phuket Safe เพื่อณรงค์เชิญชวนประชาชน รวมทั้งแหล่งกำเนิดขนาดใหญ่ อาทิ โรงเรียนในสังกัดเทศบาลนครภูเก็ตทุกแห่ง คัดแยกของเสียอันตรายประเภท ถ่านไฟฉาย แบตเตอรี่ อุปกรณ์เครื่องใช้ต่างๆ และนำมาแลกรับยาจากร้านขายยาที่เข้าร่วมโครงการทั้งในเขต เทศบาลนครภูเก็ต โดยเป็นกิจกรรมที่เทศบาลนครภูเก็ตได้รับความร่วมมือจากชมรมร้านขายยาจังหวัดภูเก็ต ในการจัดยาบริการแลกกับขยะอันตราย อาทิ ยาแก้ปวด ลดไข้ ยาหม่องน้ำ และผลิตภัณฑ์อาหารเสริม

2.3) เทศบาลนครภูเก็ตและเอกชน จัดทำโครงการขยะอันตรายสร้างชาติ (Battery Scholarship) โดยรณรงค์ให้ประชาชนแยกของเสียอันตราย เช่น ถ่านไฟฉาย แบตเตอรี่ โทรศัพท์มือถือ เป็นต้น ออกจากขยะชุมชนทั่วไป แล้วนำไปมอบให้โรงเรียนที่เข้าร่วมโครงการ รวบรวมไว้แยก เป็นทุนการศึกษาสำหรับนักเรียน เพื่อให้เทศบาลรวบรวมและนำไปกำจัดอย่างถูกวิธี

2.4) สำนักงานทรัพยากรธรรมชาติและสิ่งแวดล้อมจังหวัดภูเก็ต จัดทำตู้รวบรวมขยะ อันตราย ชุมชน และส่งมอบให้ชุมชนเพื่อรณรงค์ให้ประชาชนแยกของเสียอันตรายออกจากขยะชุมชนทั่วไปเพื่อให้เทศบาลรวบรวมและนำไปกำจัดอย่างถูกวิธี

ศูนย์กำจัดขยะมูลฝอยรวมจังหวัดภูเก็ต มีอาคารเก็บของเสียอันตรายจากชุมชนที่ รวบรวม และขนส่งมาจากแหล่งกำเนิดทุกแห่งในจังหวัดภูเก็ต ทุกวันที่ 20-25 ของทุกเดือน เพื่อขนส่งของเสียอันตรายไปกำจัด โดยผู้รับบริการกำจัดของเสียอันตรายที่ได้รับอนุญาตจากกรมโรงงานอุตสาหกรรม โดย มีประกาศ จังหวัดภูเก็ต ฉบับลงวันที่ 3 เมษายน พ.ศ. 2557 เรื่อง กำหนดประเภท ราคา และหลักเกณฑ์ การนำส่งขยะอันตราย ณ ศูนย์กำจัดขยะมูลฝอยรวมจังหวัดภูเก็ต เพื่อจัดการของเสียอันตรายประเภท ถ่านไฟฉาย แบตเตอรี่ โทรศัพท์ หลอดไฟ กระป๋องสเปรย์ จากสถานประกอบการ และองค์กรปกครอง ส่วนท้องถิ่น โดยเรียกเก็บค่าธรรมเนียม จัดการของเสียอันตรายในอัตราเหมา กิโลกรัมละ 22 บาท ทุก ประเภท ซึ่งปริมาณของเสียอันตราย ณ อาคาร เก็บกักของเสียอันตราย ศูนย์กำจัดขยะมูลฝอยรวมจังหวัด ภูเก็ต

3) สถานการณ์มูลฝอยติดเชื้อ

ข้อมูลปริมาณมูลฝอยติดเชื้อจากสถานพยาบาลที่ส่งกำจัด ณ ศูนย์กำจัดขยะมูลฝอยรวมจังหวัด ภูเก็ต ระหว่างปี 2556 - 2565 พบว่า โดยรวมมีแนวโน้มเพิ่มขึ้น โดยมีปริมาณมูลฝอยติดเชื้อ ในปี 2565 เฉลี่ย 2,461 กิโลกรัม/วัน

เทศบาลนครภูเก็ตได้ให้บริการเก็บรวบรวมขนส่งขยะติดเชื้อเพื่อกำจัดด้วยเตาเผาแบบธรรมดา และปัจจุบันชำระระบบกำจัดมูลฝอยติดเชื้อโดยวิธีการเผา (Incineration) ขนาด 2.5 ตัน/วัน ใช้กำจัดขยะ ติดเชื้อของจังหวัดภูเก็ตจากโรงพยาบาล โรงพยาบาลส่งเสริมสุขภาพตำบลศูนย์บริการสาธารณสุข คลินิก เอกชน และโรงฆ่าสัตว์ ปัจจุบันเตาเผาขยะติดเชื้อชำรุดไม่ได้ดำเนินการ จึงส่งกำจัดที่เตาเผาขยะชุมชน โดยเรียกเก็บค่าธรรมเนียมในการกำจัดขยะติดเชื้อ นอกจากนั้น ยังมีปัญหาการบรรทุกมูลฝอยติดเชื้อมี สภาพเก่าและขาดบุคลากรที่มีความชำนาญ ในการดำเนินการ จึงยังต้องมีการปรับปรุงระบบการขนส่งกัก เก็บและเผาขยะติดเชื้อให้ได้มาตรฐาน

สำหรับพื้นที่โครงการตั้งอยู่ในความรับผิดชอบด้านการเก็บขนขยะมูลฝอยขององค์การบริหาร ส่วนตำบลเชิงทะเล ซึ่งรถเก็บขนขยะมูลฝอยและพนักงานเก็บขนขยะมูลฝอยมีไม่เพียงพอ และเพื่อให้ ภารกิจดังกล่าวบรรลุตามวัตถุประสงค์และเกิดประสิทธิภาพ จึงขอให้เจ้าของโครงการคัดเลือกผู้รับจ้างที่ องค์การบริหารส่วนตำบลเชิงทะเล ได้ออกใบอนุญาตให้รับจ้างเก็บขนมูลฝอยและสิ่งปฏิกูลตามรายชื่อ แนบท้าย และเมื่อตกลงจ้างให้แจ้งรายชื่อผู้รับจ้างแก่กองสาธารณสุขและสิ่งแวดล้อม องค์การบริหารส่วน ตำบลเชิงทะเลทราบ ต่อไป

ปัจจุบันโครงการอยู่ในระหว่างการจัดทำรายงานการประเมินผลกระทบสิ่งแวดล้อม จึงยังไม่ได้มี การคัดเลือกเอกชนที่ได้รับอนุญาตดำเนินการเก็บขนมูลฝอยจากทางองค์การบริหารส่วนตำบลเชิงทะเลให้

มาดำเนินการเก็บขยะ เนื่องจากใบอนุญาตดำเนินการเก็บขนมูลฝอยจากทางองค์การบริหารส่วนตำบลเชิงทะเลของเอกชนจะมีระยะเวลา 1 ปี ซึ่งเมื่อโครงการก่อสร้างแล้วเสร็จ เอกชนรายดังกล่าวที่ได้รับการว่าจ้างจากโครงการอาจไม่ได้รับอนุญาตดำเนินการเก็บขนมูลฝอยจากทางองค์การบริหารส่วนตำบลเชิงทะเล ดังนั้น เมื่อก่อสร้างแล้วเสร็จโครงการจะดำเนินการคัดเลือกและจัดจ้างเอกชนที่ได้รับอนุญาตดำเนินการเก็บขนมูลฝอยจากทางองค์การบริหารส่วนตำบลเชิงทะเลให้มาดำเนินการเก็บขยะต่อไป โดยเอกชนที่ขึ้นทะเบียนกับองค์การบริหารส่วนตำบลเชิงทะเลปัจจุบัน แสดงในภาคผนวก ค

3.3.5 พลังงานและไฟฟ้า

การไฟฟ้าส่วนภูมิภาคจังหวัดภูเก็ต เป็นผู้ให้บริการด้านการจำหน่ายกระแสไฟฟ้าแก่ประชากรธุรกิจ และอุตสาหกรรม ในเขตพื้นที่จังหวัดภูเก็ตทั้งหมด และจังหวัดพังงาบางส่วน รวม 4 อำเภอ คือ อำเภอเมือง อำเภอกะทู้ อำเภอถลาง จังหวัดภูเก็ต และอำเภอเกาะยาว จังหวัดพังงา มีสำนักงานการไฟฟ้าเพื่อให้การบริการกระจายครอบคลุมในเขตพื้นที่ความรับผิดชอบจำนวน 4 แห่ง คือ

- 1) การไฟฟ้าส่วนภูมิภาคจังหวัดภูเก็ต รับผิดชอบ อำเภอเมือง อำเภอกะทู้ (บางส่วน) จังหวัดภูเก็ต
- 2) การไฟฟ้าส่วนภูมิภาคอำเภอถลาง รับผิดชอบ อำเภอถลาง จังหวัดภูเก็ต
- 3) การไฟฟ้าส่วนภูมิภาคป่าตอง รับผิดชอบอำเภอกะทู้ (ตำบลป่าตอง) อำเภอเมือง (ตำบลราไวย์) จังหวัดภูเก็ต
- 4) การไฟฟ้าส่วนภูมิภาคอำเภอเกาะยาว รับผิดชอบ อำเภอเกาะยาว จังหวัดพังงา

สำหรับพื้นที่ที่เป็นเกาะกลางทะเลจะใช้กระแสไฟฟ้าจากพลังงานแสงอาทิตย์ และเครื่องปั่นไฟฟ้าดีเซล รายละเอียดจำนวนครัวเรือนผู้ใช้ไฟฟ้า แสดงดังตารางที่ 3-17

ตารางที่ 3-17 จำนวนครัวเรือนผู้ใช้ไฟฟ้า พ.ศ. 2564

การไฟฟ้า	ตำบล		หลังคาเรือน	
	ทั้งหมด	มีไฟฟ้าใช้แล้ว	ทั้งหมด	มีไฟฟ้าใช้แล้ว
กฟช. ภูเก็ต	8	136,936	136,936	136,936
กฟฟ. ป่าตอง	7	21,409	21,409	21,409
กฟว. ถลาง	9	71,791	71,791	71,791
รวม	24	230,136	230,136	230,136

ที่มา : การไฟฟ้าส่วนภูมิภาคจังหวัดภูเก็ต ณ วันที่ 31 ธันวาคม พ.ศ. 2564 อ้างถึงใน แผนปฏิบัติการเพื่อการจัดการคุณภาพสิ่งแวดล้อมในระดับจังหวัดประจำปีงบประมาณ พ.ศ. 2568 จังหวัดภูเก็ต

การบริการด้านไฟฟ้าในพื้นที่องค์การบริหารส่วนตำบลเชิงทะเล ดำเนินการโดยการไฟฟ้าส่วนภูมิภาค อำเภอถลาง ซึ่งให้บริการครอบคลุมพื้นที่ในองค์การบริหารส่วนตำบลเชิงทะเล สำหรับประชาชนในองค์การบริหารส่วนตำบลเชิงทะเลทุกหลังคาเรือนในพื้นที่ที่มีไฟฟ้าใช้ และมีไฟฟ้าส่องสว่างครอบคลุมถนนทุกสายในเขตองค์การบริหารส่วนตำบลเชิงทะเล

ทั้งนี้การไฟฟ้าส่วนภูมิภาค อำเภอถลาง ได้ตรวจสอบระบบจำหน่าย การจ่ายกระแสไฟฟ้าบริเวณพื้นที่โครงการแล้ว พบว่า สามารถให้บริการด้านกระแสไฟฟ้ากับโครงการได้อย่างเพียงพอ (หนังสือการให้บริการไฟฟ้า แสดงในภาคผนวก ค)

3.3.6 การจราจร

1) เส้นทางคมนาคม

จังหวัดภูเก็ตมีเส้นทางคมนาคม 3 ทาง ได้แก่ ทางบก ทางน้ำและทางอากาศ ดังนี้

(ก) การคมนาคมทางบก

การคมนาคมทางบกมีทางหลวงหมายเลข 402 เป็นเส้นทางหลัก และมีทางหลวงจังหวัดรอบเกาะ รวมทั้งเส้นทางอื่นๆ ที่แยกออกจากทางหลวงหมายเลข 402 ไปยังชุมชนและสถานที่ท่องเที่ยวต่างๆทั้งนี้ จังหวัดภูเก็ตมีทางหลวงแผ่นดิน จำนวน 17 เส้นทาง แสดงดังตารางที่ 3-18

ตารางที่ 3-18 ทางหลวงแผ่นดินในจังหวัดภูเก็ต

หมายเลข ทางหลวง	ตอนควบคุม	กม. - กม.	ระยะทาง (กม.)	จำนวนช่อง จราจร	ปริมาณจราจร (คัน/วัน)
402	หมากปรก – เมืองภูเก็ต	9+000 - 48+958	27.102	4	62,609
4020	เมืองภูเก็ต – กะทู้	0+000 - 1+642	1.642	4	45,623
4021	เมืองภูเก็ต – ห้างแกล้ง	0+000 - 6+473	6.473	4	31,314
4022	โรงเรียนวิชิตสงคราม – สนามสุระกุล	0+000 - 0+488	0.488	4	8,950
4023	เมืองภูเก็ต – แหลมพันวา	0+000 - 8+770	8.770	2	7,691
4024	บางคู – ตีนเขา – หาดราไวย์	0+000 - 22+720	22.720	4	68,321
4025	ท่าเรือ – เชิงทะเล	0+000 - 6+950	6.950	4	12,142
4026	แยกทางหลวงหมายเลข 402 – สนามบิน	0+000 - 4+130	4.130	4	23,610
4027	ท่าเรือ – เมืองใหม่	0+000 - 19+538	19.538	2	20,641
4028	ห้างแกล้ง – กระรน	0+000 - 8+608	8.608	4	22,558
4029	กะทู้ – ป่าตอง	0+000 - 2+836	2.836	2	58,800
4030	ถลาง – หาดราไวย์	0+000 - 42+640	40.540	2	17,581
4031	มุดดอกขาว – สนามบิน	0+000 - 13+093	13.093	2	8,106
4129	ทางเข้าอ่าวมะขาม	0+000 - 0+380	0.380	2	1,500
4233	ตีนเขา – นาบอน	0+000 - 1+514	1.514	2	8,956
4302	หาดทรายแก้ว – ท่าหนูน	0+000 - 4+818	4.818	2	10,743
4353	ทางแยกไปท่าฉัตรไชย	0+000 - 0+825	0.825	2	895

ที่มา : แขวงทางหลวงภูเก็ต ณ เดือนกันยายน 2561 อ้างถึงในแผนพัฒนาจังหวัดภูเก็ต พ.ศ. 2561 – 2565 ฉบับทบทวน (รอบปี พ.ศ. 2563)

การคมนาคมขนส่งในเขตองค์การบริหารส่วนตำบลเชิงทะเล มีถนนที่จะไปเชื่อมทางหลวงแผ่นดิน 2 สาย คือ ถนนศรีสุนทร (ทางหลวงหมายเลข 4025) และถนนบ้านดอน-เชิงทะเล (ทางหลวงหมายเลข 4030) เป็นถนนลาดยาง และถนนคอนกรีต ใช้สัญจรติดต่อได้ตลอดทุกฤดูกาล

(ข) การคมนาคมทางน้ำ

จังหวัดภูเก็ต มีท่าเรือหลัก จำนวน 1 แห่ง ได้แก่ ท่าเรือหลักภูเก็ต บริเวณอ่าวมะขาม ตำบลวิชิต อำเภอเมืองภูเก็ต ใช้เป็นท่าเรือเพื่อการขนส่งสินค้าและเพื่อการท่องเที่ยว และมีจำนวนท่าเทียบเรือในพื้นที่จังหวัดภูเก็ตทั้งสิ้น 55 แห่ง ประกอบไปด้วยรายละเอียดดังต่อไปนี้

▪ **ท่าเทียบเรือในพื้นที่จังหวัดภูเก็ต**

1. ท่าเทียบเรือเพื่อรับขนถ่ายสินค้าสาธารณะทั่วไป จำนวน 4 แห่ง
 2. ท่าเทียบเรือโดยสารและเรือสำราญ/กีฬา จำนวน 20 แห่ง
 3. ท่าเทียบเรือของส่วนราชการ และรัฐวิสาหกิจ จำนวน 5 แห่ง
 4. ท่าเทียบเรือประมง จำนวน 11 แห่ง
 5. ท่าเทียบเรือใช้ในกิจการของโรงแรม ร้านอาหาร จำนวน 15 แห่ง
- รวมทั้งหมด 55 แห่ง

▪ **ข้อมูลมารีนาในพื้นที่จังหวัดภูเก็ต**

นอกจากนี้ จังหวัดภูเก็ตยังมีท่าจอดเรือของเอกชน (Marina) จำนวน 5 แห่ง ตั้งอยู่ทางฝั่งตะวันออกเฉียงเหนือของเกาะ ซึ่งเป็นท่าที่สามารถเดินทางไปท่องเที่ยวเกาะต่างๆในพื้นที่จังหวัดภูเก็ต ในอำเภอพังงา จังหวัดพังงา และเกาะต่าง ๆ ในจังหวัดกระบี่ได้อย่างสะดวก ซึ่งผู้ที่มาใช้บริการส่วนใหญ่เป็นชาวต่างชาติ

1. **โบ๊ท ลากูน มารีนา (The boat lagoon marina)** ที่อยู่ 22/1 หมู่ 2 ถนนเทพกระษัตรี ตำบลเกาะแก้ว อำเภอเมือง จังหวัดภูเก็ต 83000 จำนวนที่จอดเรือในน้ำ 173 ลำ จำนวนที่จอดเรือบนบก 135 ลำ ความยาวเรือสูงสุดที่สามารถเข้าเทียบท่า 80 ฟุต อัตราการกินน้ำลึกสูงสุดที่สามารถเข้ามาเทียบได้ 2-2.5 เมตร

2. **รอยัล ภูเก็ต มารีนา (Royal Phuket marina)** ที่อยู่ 68 หมู่ 2 ถนนเทพกระษัตรี ตำบลเกาะแก้ว อำเภอเมือง จังหวัดภูเก็ต 83000 จำนวนที่จอดเรือในน้ำ 76 ลำ จำนวนที่จอดเรือบนบก 35 ลำ ความยาวเรือสูงสุดที่สามารถเข้าเทียบท่า 37 เมตร อัตราการกินน้ำลึกสูงสุดที่สามารถเข้ามาเทียบได้ 3 เมตร

3. **ยอร์ชเฮเว่น (The yacht haven marina)** ที่อยู่ 141/2 หมู่ 2 ถนนเทพกระษัตรี ตำบลไม้ขาว อำเภอถลาง จังหวัดภูเก็ต 83110 จำนวนที่จอดเรือในน้ำ 300 ลำ ความยาวเรือสูงสุดที่สามารถเข้าเทียบท่า 80 เมตร อัตราการกินน้ำลึกสูงสุดที่สามารถเข้ามาเทียบได้ 2.5-8.0 เมตร

4. **อ่าวปอ แกรนด์ มารีนา (Ao Po Grand Marina)** ที่อยู่ 113/1 หมู่ 6 ถนนเทพกระษัตรี ตำบลป่าคลอก อำเภอถลาง จังหวัดภูเก็ต 83110 จำนวนที่จอดเรือในน้ำ 300 ลำ จำนวนที่จอดเรือบนบก 100 ลำ ความยาวเรือสูงสุดที่สามารถเข้าเทียบท่า 80 เมตร อัตราการกินน้ำลึกสูงสุดที่สามารถเข้ามาเทียบได้ 10 เมตร

5. **อ่าวฉลอง มารีนา (Ao Chalong Marina)** ที่อยู่ 46/20 ตำบลฉลอง อำเภอเมืองภูเก็ต จังหวัดภูเก็ต 83130 จำนวนที่จอดเรือในน้ำ 44 ลำ ความยาวเรือสูงสุดที่สามารถเข้าเทียบท่า 30 เมตร อัตราการกินน้ำลึกสูงสุดที่สามารถเข้ามาเทียบได้ 2 เมตร (ที่มา : สำนักงานเจ้าท่าภูมิภาคสาขาภูเก็ต ณ เดือนกันยายน 2564 อ้างถึงในแผนพัฒนาจังหวัดภูเก็ต (พ.ศ. 2566 - 2570))

(ค) การคมนาคมทางอากาศ

การคมนาคมทางอากาศ มีท่าอากาศยานภูเก็ต ซึ่งมีบทบาทสำคัญในการขนส่งสินค้าและผู้โดยสาร เชื่อมโยงทั้งภายในประเทศและต่างประเทศโดยตรง (ที่มา : การท่าอากาศยานภูเก็ต, 2565 อ้างถึงในปฏิบัติการเพื่อการจัดการคุณภาพสิ่งแวดล้อมในระดับจังหวัด ประจำปีงบประมาณ พ.ศ. 2568 จังหวัดภูเก็ต) ดังตารางที่ 3-19

ตารางที่ 3-19 สถิติเที่ยวบินและจำนวนผู้โดยสาร ณ ท่าอากาศยานนานาชาติภูเก็ตในปีงบประมาณ พ.ศ. 2561-2565

ปี พ.ศ.	จำนวนเที่ยวบิน		จำนวนผู้โดยสาร						
	จำนวน	เพิ่ม/ลด (%)	เข้า 1	ออก 2	รวม 1+2	เพิ่ม/ลด (%)	ผ่าน	รวมทั้งสิ้น	เพิ่ม/ลด (%)
2561	118,280	11.49	9,117,707	9,087,651	18,205,358	8.20	16,710	18,222,068	8.11
2562	115,576	-2.29	9,075,065	9,037,421	18,112,486	-0.51	5,954	18,118,440	-0.57
2563	38,848	-66.39	2,588,633	2,836,784	5,425,417	-70.05	4,291	5,429,708	-70.03
2564	18,524	-83.97	918,769	841,289	1,760,058	-90.28	29,781	1,789,839	-90.12
2565	57,469	210.24	3,936,211	3,760,423	7,696,634	3,3729	117,988	7,814,622	336.61

ที่มา : การท่าอากาศยานภูเก็ต พ.ศ. 2565

2) การเข้าถึงพื้นที่โครงการ

การเข้าถึงโครงการสามารถเดินทางโดยทางรถยนต์ได้อย่างสะดวก ซึ่งสามารถเดินทางเข้าสู่พื้นที่โครงการได้ 4 เส้นทาง ดังนี้

เส้นทางที่ 1 จากสี่แยกบ้านเคียนมุงหน้าสู่อำเภอเชิงทะเลตามทางหลวงแผ่นดินหมายเลข 4030 ตอน ถลาง-หาดราไวย์ ระยะทางประมาณ 5.30 กิโลเมตร จะพบสามแยกโบ้ทอเวนิว จากนั้นให้เลี้ยวซ้าย ระยะทางประมาณ 480 เมตร จะพบสามแยกสถานีตำรวจภูธรเชิงทะเล จากนั้นให้เลี้ยวซ้ายไปเป็น ระยะทางประมาณ 900 เมตร จากนั้นเลี้ยวซ้ายเข้าสู่ซอยเชิงทะเล 2 มุ่งหน้าไปตามเส้นทางเป็นระยะทาง ประมาณ 1.50 กิโลเมตร จากนั้นเข้าสู่ซอยป่าสัก 8 จะถึงพื้นที่โครงการอยู่ด้านขวามือ

เส้นทางที่ 2 จากสี่แยกบ้านเคียนมุงหน้าสู่อำเภอเชิงทะเลตามทางหลวงแผ่นดินหมายเลข 4030 ตอนถลาง-หาดราไวย์ เป็นระยะทางประมาณ 3.25 กิโลเมตร ให้เลี้ยวขวาเข้าสู่ซอยป่าสัก 8 มุ่งหน้าไป ตามเส้นทางเป็นระยะทางประมาณ 1.40 กิโลเมตร จะถึงพื้นที่โครงการอยู่ด้านซ้ายมือ

เส้นทางที่ 3 จากอนุสาวรีย์ท้าวเทพกระษัตรี-ท้าวศรีสุนทรมุ่งหน้าสู่อำเภอเชิงทะเลตามทางหลวง แผ่นดินหมายเลข 4025 เป็นระยะทางประมาณ 6.00 กิโลเมตร ให้เลี้ยวขวาเข้าสู่ซอยเชิงทะเล 2 มุ่งหน้า ไปตามเส้นทางเป็นระยะทางประมาณ 1.50 กิโลเมตร จากนั้นเข้าสู่ซอยป่าสัก 8 จะถึงพื้นที่โครงการอยู่ ด้านขวามือ

เส้นทางที่ 4 จากสามแยกองค์การบริหารส่วนตำบลเชิงทะเลมุ่งหน้าสู่ออนุสาวรีย์ท้าวเทพกระษัตรี- ท้าวศรีสุนทรตามทางหลวงแผ่นดินหมายเลข 4025 เป็นระยะทางประมาณ 1.90 กิโลเมตร ให้เลี้ยวซ้าย เข้าสู่ซอยเชิงทะเล 2 มุ่งหน้าไปตามเส้นทางเป็นระยะทางประมาณ 1.50 กิโลเมตร จากนั้นเข้าสู่ซอยป่าสัก 8 จะถึงพื้นที่โครงการอยู่ด้านขวามือ

3) สภาพการจราจรบริเวณโครงการ

ถนนที่สามารถมุ่งหน้าเข้าสู่พื้นที่โครงการ ได้แก่ ซอยป่าสัก 8 สภาพปัจจุบันของถนนบริเวณโครงการ แสดงดังรูปที่ 3-24

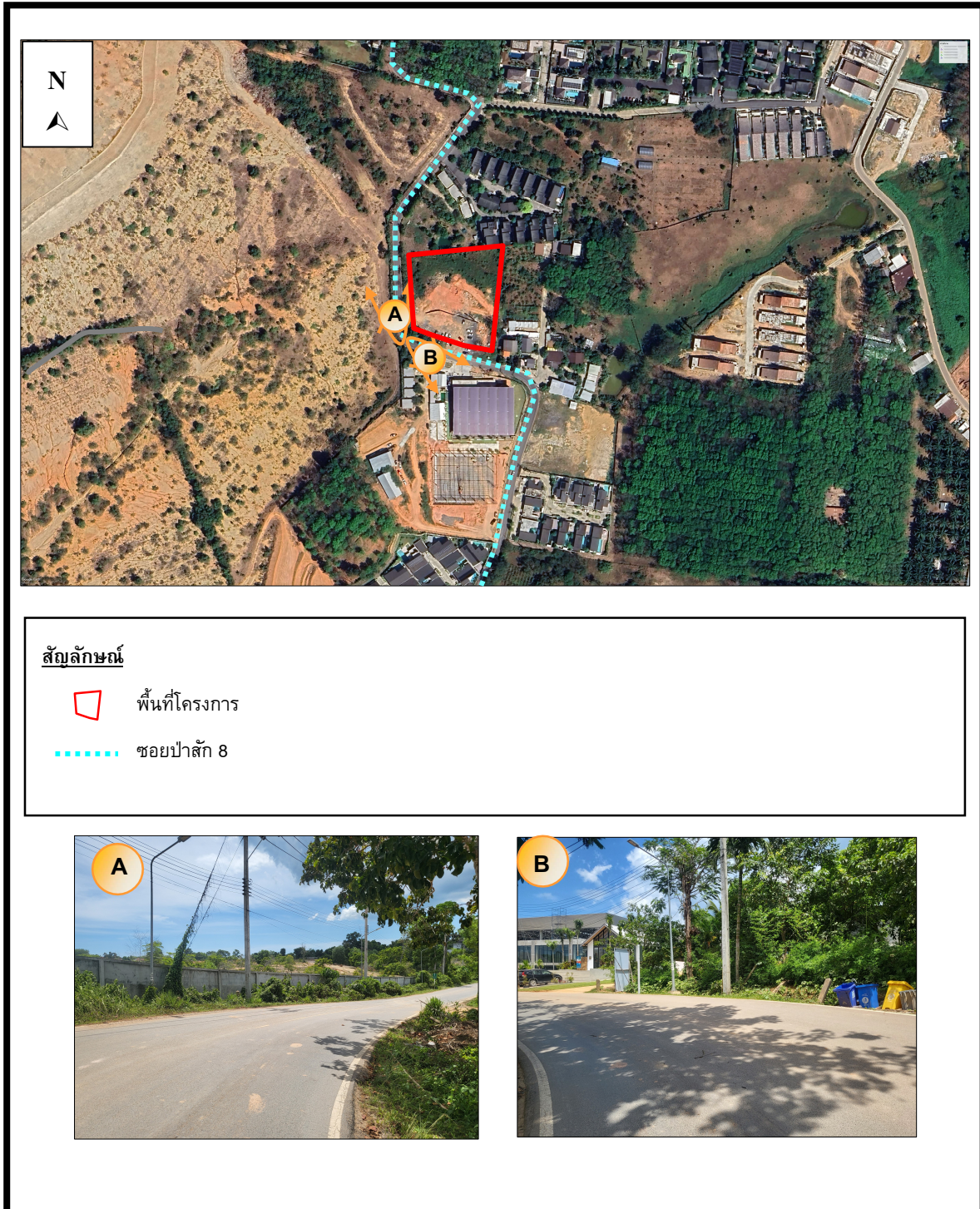

รูปที่ 3-24 สภาพปัจจุบันของถนนบริเวณโครงการ

ที่มา : การสำรวจภาคสนาม, มิถุนายน 2567

บริษัทที่ปรึกษาได้ทำการศึกษาปริมาณการจราจรบนซอยป่าสัก 8 ในช่วงวันธรรมดา คือ วันพฤหัสบดี ที่ 20 มิถุนายน 2567 และ วันหยุดคือ วันเสาร์ ที่ 22 มิถุนายน 2567 ในช่วงเวลา 07.00-19.00 น. โดยจำแนกประเภทยานพาหนะออกเป็น 8 ประเภท ดังนี้

- รถจักรยาน 2 ล้อ และ 3 ล้อ
- รถจักรยานยนต์และรถสามล้อเครื่อง
- รถยนต์นั่งส่วนบุคคลและรถแท็กซี่
- รถยนต์โดยสาร 4 ล้อ/รถตู้/รถเมล์เล็ก
- รถยนต์โดยสาร 6 ล้อ
- รถบรรทุกขนาดเล็ก 4 ล้อ
- รถบรรทุกขนาดกลาง 6 ล้อ
- รถบรรทุกขนาด 10 ล้อ หรือรถพ่วง

ผลการตรวจนับปริมาณการจราจรบนซอยป่าสัก 8 แสดงดังตารางที่ 3-21 และตารางที่ 3-22 และจากข้อมูลดังกล่าวนำมาปรับปริมาณการจราจร (คัน/ชั่วโมง) ให้เป็นหน่วยเดียวกับรถยนต์นั่งส่วนบุคคล (Passenger Car Unit, PCU) โดยการคูณด้วย Passenger Car Equivalents Factor (PCE Factor) โดยที่

- รถจักรยาน	=	0.25	PCU
- รถจักรยานยนต์และรถสามล้อเครื่อง	=	0.30	PCU
- รถยนต์นั่งส่วนบุคคลและรถแท็กซี่	=	1.00	PCU
- รถยนต์โดยสาร 4 ล้อ/รถตู้/รถเมล์เล็ก	=	1.00	PCU
- รถยนต์โดยสาร 6 ล้อ	=	1.50	PCU
- รถบรรทุกขนาดเล็ก 4 ล้อ	=	1.00	PCU
- รถบรรทุกขนาดกลาง 6 ล้อ	=	1.50	PCU
- รถบรรทุกขนาด 10 ล้อ หรือรถพ่วง	=	1.70	PCU

ปริมาณการจราจรที่ตรวจนับบนซอยป่าสัก 8 เมื่อแปลงให้เป็นหน่วย PCU แสดงดังตารางที่ 3-20 และตารางที่ 3-21

ตารางที่ 3-20 ปริมาณจราจรบนซอยป่าสัก 8

วันพฤหัสบดี ที่ 20 มิถุนายน 2567												
รายการรถ/เวลา	07.00-08.00 น.	08.01-09.00 น.	09.01-10.00 น.	10.01-11.00 น.	11.01-12.00 น.	12.01-13.00 น.	13.01-14.00 น.	14.01-15.00 น.	15.01-16.00 น.	16.01-17.00 น.	17.01-18.00 น.	18.01-19.00 น.
รถจักรยาน 2 ล้อ และ 3 ล้อ	3	2	3	2	0	0	0	0	2	5	3	0
รถจักรยานยนต์ และสามล้อเครื่อง	197	180	160	153	120	134	145	115	167	180	194	133
รถยนต์นั่ง	165	135	124	110	100	126	130	137	172	190	150	142
รถโดยสาร 4 ล้อ	10	6	8	9	5	5	7	8	8	12	6	4
รถยนต์โดยสารตั้งแต่ 6 ล้อขึ้นไป	0	0	0	0	0	0	0	0	0	0	0	0
รถยนต์บรรทุก 4 ล้อ	30	28	44	32	26	20	29	15	30	48	24	15
รถยนต์บรรทุก 6 ล้อ	7	5	4	4	4	6	4	2	2	3	1	0
รถยนต์บรรทุก 10 ล้อ และรถพ่วง	2	1	0	0	2	2	3	0	2	2	0	0
รวม	414	357	343	310	257	293	318	277	383	440	378	294
วันเสาร์ ที่ 22 มิถุนายน 2567												
รายการรถ/เวลา	07.00-08.00 น.	08.01-09.00 น.	09.01-10.00 น.	10.01-11.00 น.	11.01-12.00 น.	12.01-13.00 น.	13.01-14.00 น.	14.01-15.00 น.	15.01-16.00 น.	16.01-17.00 น.	17.01-18.00 น.	18.01-19.00 น.
รถจักรยาน 2 ล้อ และ 3 ล้อ	2	2	3	0	2	1	0	1	1	2	3	2
รถจักรยานยนต์ และสามล้อเครื่อง	168	159	130	116	121	94	115	127	134	155	176	120
รถยนต์นั่ง	135	124	106	90	125	133	137	130	163	172	134	111
รถโดยสาร 4 ล้อ	8	4	9	3	2	5	7	6	11	13	9	2
รถยนต์โดยสารตั้งแต่ 6 ล้อขึ้นไป	0	0	0	0	0	0	0	0	0	0	0	0
รถยนต์บรรทุก 4 ล้อ	42	31	43	24	33	27	24	22	31	43	20	9
รถยนต์บรรทุก 6 ล้อ	8	6	4	3	5	3	2	2	2	3	1	0
รถยนต์บรรทุก 10 ล้อ และรถพ่วง	0	1	1	0	1	0	0	0	1	4	1	0
รวม	363	327	296	236	289	263	285	288	343	392	344	244

หมายเหตุ : ผลการสำรวจปริมาณจราจรบนซอยป่าสัก 8

ที่มา: การสำรวจภาคสนามโดย บริษัท ภูเก็ต เอ็นไวรอนเม้นทอล เซอร์วิส จำกัด, มิถุนายน 2567

ตารางที่ 3-21 ปริมาณจราจรในหน่วย PCU/ชั่วโมง บนซอยป่าสัก 8

วันพฤหัสบดี ที่ 20 มิถุนายน 2567													
ประเภทรถ	เวลา (PCU/ชม.)												
	PCE Factor	07.00-08.00 น.	08.01-09.00 น.	09.01-10.00 น.	10.01-11.00 น.	11.01-12.00 น.	12.01-13.00 น.	13.01-14.00 น.	14.01-15.00 น.	15.01-16.00 น.	16.01-17.00 น.	17.01-18.00 น.	18.01-19.00 น.
1. รถจักรยาน 2 ล้อ และ 3 ล้อ	0.25	1	1	1	1	0	0	0	0	1	1	1	0
2. รถจักรยานยนต์ และสามล้อเครื่อง	0.30	59	54	48	46	36	40	44	35	50	54	58	40
3. รถยนต์นั่ง	1.00	165	135	124	110	100	126	130	137	172	190	150	142
4. รถโดยสาร 4 ล้อ	1.00	10	6	8	9	5	5	7	8	8	12	6	4
5. รถยนต์โดยสารตั้งแต่ 6 ล้อขึ้นไป	1.50	0	0	0	0	0	0	0	0	0	0	0	0
6. รถยนต์บรรทุก 4 ล้อ	1.00	30	28	44	32	26	20	29	15	30	48	24	15
7. รถยนต์บรรทุก 6 ล้อ	1.50	11	8	6	6	6	9	6	3	3	5	2	0
8. รถยนต์บรรทุก 10 ล้อ และรถพ่วง	1.70	3	2	0	0	3	3	5	0	3	3	0	0
รวม		279	233	231	203	176	204	221	198	267	313	240	201
วันเสาร์ ที่ 22 มิถุนายน 2567													
ประเภทรถ	เวลา (PCU/ชม.)												
	PCE Factor	07.00-08.00 น.	08.01-09.00 น.	09.01-10.00 น.	10.01-11.00 น.	11.01-12.00 น.	12.01-13.00 น.	13.01-14.00 น.	14.01-15.00 น.	15.01-16.00 น.	16.01-17.00 น.	17.01-18.00 น.	18.01-19.00 น.
1. รถจักรยาน 2 ล้อ และ 3 ล้อ	0.25	1	1	1	0	1	0	0	0	0	1	1	1
2. รถจักรยานยนต์ และสามล้อเครื่อง	0.30	50	48	39	35	36	28	35	38	40	47	53	36
3. รถยนต์นั่ง	1.00	135	124	106	90	125	133	137	130	163	172	134	111
4. รถโดยสาร 4 ล้อ	1.00	8	4	9	3	2	5	7	6	11	13	9	2
5. รถยนต์โดยสารตั้งแต่ 6 ล้อขึ้นไป	1.50	0	0	0	0	0	0	0	0	0	0	0	0
6. รถยนต์บรรทุก 4 ล้อ	1.00	42	31	43	24	33	27	24	22	31	43	20	9
7. รถยนต์บรรทุก 6 ล้อ	1.50	12	9	6	5	8	5	3	3	3	5	2	0
8. รถยนต์บรรทุก 10 ล้อ และรถพ่วง	1.70	0	2	2	0	2	0	0	0	2	7	2	0
รวม		248	218	205	156	206	198	206	199	250	286	220	159

เมื่อนำมาพิจารณาถึงความหนาแน่นของปริมาณการจราจร ซึ่งใช้ข้อกำหนดของกองวิศวกรรม สำนักผังเมือง โดยซอยปาสัก 8 เป็นถนนสายหลัก ออกแบบให้รถวิ่งสวนทางไป-กลับ ด้านละ 1 ช่องทางจราจร ไม่มีเกาะกลาง สภาพผิวทางจราจรเป็นถนนลาดยางแอสฟัลท์ มีความกว้าง 6.00 เมตร (รวมเขตทาง) สามารถรองรับปริมาณการจราจรได้ 800 เมตร โดยความสามารถของช่องจราจรสำหรับการเดินรถสองทิศทาง แสดงดังตารางที่ 3-22 และพิจารณาค่าการจราจรติดขัด แสดงดังตารางที่ 3-23

ตารางที่ 3-22 ความสามารถของช่องจราจรสำหรับการเดินรถสองทิศทาง

ลักษณะ	ปริมาณการจราจร (PCU/ชม.)										
จำนวนช่องจราจร	2	2	2	3	3	4	4	4	6	6	6
ความกว้าง ช่องจราจร (เมตร)	3.00	3.25	3.50	3.00	3.50	3.00	3.25	3.50	3.00	3.25	3.50
ความกว้าง ผิวจราจร (เมตร)	6.00	6.50	7.00	9.00	10.50	12.00	13.00	14.00	18.00	19.50	21.00
ถนนสายประธาน	-	-	-	-	-	-	-	6000	-	-	9000
ถนนสายหลัก	1200	1350	1500	2000	2200	4000	4400	4800	6000	6600	7200
ถนนสายรอง	<u>800</u>	1000	1200	1600	1800	2400	2700	3000	4000	4500	5000
ถนนสายย่อย	300- 500	450- 600	600- 750	900- 1100	1100- 1300	1600- 1800	1800- 2000	2000- 2400	2600- 3400	3000- 4000	3200- 4400

ที่มา : การออกแบบและวางผังถนนในเมือง, กองวิศวกรรม สำนักผังเมือง

ตารางที่ 3-23 ค่าการจราจรติดขัด

ระดับการ บริการ	ค่าดัชนี การจราจรติดขัด	สภาพการจราจร
A	0.00-0.60	การจราจรคล่องตัว ไม่ติดขัด การหยุดจอดที่ทางแยกมีน้อย
B	0.61-0.70	การจราจรยังคงคล่องตัว มีการติดขัดเล็กน้อย แต่ยังไม่มีการหยุดจอด
C	0.71-0.80	การจราจรยังคงเคลื่อนตัวได้ แต่การเปลี่ยนช่องทางจราจรได้ยากขึ้น ผู้ขับขี่ยานพาหนะเริ่มมีความเครียดขณะขับขี่
D	0.81-0.90	การจราจรเคลื่อนตัวได้ช้าลง เกิดความล่าช้า และความเร็วลดลง
E	0.91-1.00	เกิดความล่าช้าบริเวณจุดตัด และความเร็วเฉลี่ยลดลง อย่างมีนัยสำคัญ
F	มากกว่า 1.00	ขับขี่ด้วยความเร็วต่ำมาก เนื่องจากการติดขัดที่จุดตัด มีการติดขัดเป็นขบวนยาว

ที่มา: Transportation Research Board, 1994

เมื่อเปรียบเทียบปริมาณการจราจรในแต่ละช่วงมาหาอัตราส่วนระหว่างปริมาณการจราจร (V) ต่อความสามารถในการรองรับปริมาณการจราจรได้สูงสุด (C) หรือ V/C Ratio จะได้ค่าสภาพการจราจรในแต่ละช่วงเวลา โดยปริมาณการจราจรบนซอยป่าสัก 8 จะเห็นว่าในช่วงเวลาเร่งด่วนในวันธรรมดา คือ วันพฤหัสบดี ที่ 20 มิถุนายน 2567 ช่วงเวลาเร่งด่วนที่สุดจากการประเมิน คือ ช่วงเวลา 16.01-17.00 น. มีค่าเท่ากับ 313 PCU/ชั่วโมง สำหรับในวันหยุด คือ วันเสาร์ ที่ 22 มิถุนายน 2567 ช่วงเวลาเร่งด่วนที่สุดจากการประเมิน คือ ช่วงเวลา 16.01-17.00 น. มีค่าเท่ากับ 286 PCU/ชั่วโมง แสดงดังตารางที่ 3-24

ตารางที่ 3-24 ปริมาณการจราจรบนซอยป่าสัก 8 ในช่วงเวลาเร่งด่วนและอัตราส่วนระหว่างปริมาณการจราจร (V) ต่อความสามารถในการรองรับปริมาณการจราจรได้สูงสุด (C)

วัน	ช่วงเวลา	ปริมาณการจราจร (PCU/ชม.)	อัตราส่วนปริมาณการจราจร (V/C Ratio)
วันพฤหัสบดี ที่ 20 มิถุนายน 2567	07.01-08.00	279	0.348
	08.01-09.00	233	0.291
	09.01-10.00	231	0.288
	10.01-11.00	203	0.254
	11.01-12.00	176	0.221
	12.01-13.00	204	0.255
	13.01-14.00	221	0.276
	14.01-15.00	198	0.247
	15.01-16.00	267	0.334
	16.01-17.00	313	0.391
	17.01-18.00	240	0.301
	18.01-19.00	201	0.251
วันเสาร์ ที่ 22 มิถุนายน 2567	07.01-08.00	248	0.310
	08.01-09.00	218	0.272
	09.01-10.00	205	0.257
	10.01-11.00	156	0.195
	11.01-12.00	206	0.258
	12.01-13.00	198	0.247
	13.01-14.00	206	0.257
	14.01-15.00	199	0.249
	15.01-16.00	250	0.313
	16.01-17.00	286	0.358
	17.01-18.00	220	0.275
	18.01-19.00	159	0.198

สภาพการจราจรบนซอยป่าสัก 8 ในวันธรรมดา คือ วันพฤหัสบดี ที่ 20 มิถุนายน 2567 และวันหยุด คือ วันเสาร์ ที่ 22 มิถุนายน 2567 ทุกช่วงเวลามีสภาพการจราจรคล่องตัว ไม่ติดขัด การหยุดจอดที่ทางแยกมีน้อย รายละเอียดสภาพการจราจรแสดงดังตารางที่ 3-25

ตารางที่ 3-25 สภาพการจราจรบนซอยป่าสัก 8 ณ ช่วงเวลาต่าง ๆ

วันพฤหัสบดี ที่ 20 มิถุนายน 2567		
เวลา	ค่า V/C Ratio	ค่าการจราจรติดขัด *
07.01-08.00	0.348	การจราจรคล่องตัว ไม่ติดขัด การหยุดจอดที่ทางแยกมีน้อย
08.01-09.00	0.291	การจราจรคล่องตัว ไม่ติดขัด การหยุดจอดที่ทางแยกมีน้อย
09.01-10.00	0.288	การจราจรคล่องตัว ไม่ติดขัด การหยุดจอดที่ทางแยกมีน้อย
10.01-11.00	0.254	การจราจรคล่องตัว ไม่ติดขัด การหยุดจอดที่ทางแยกมีน้อย
11.01-12.00	0.221	การจราจรคล่องตัว ไม่ติดขัด การหยุดจอดที่ทางแยกมีน้อย
12.01-13.00	0.255	การจราจรคล่องตัว ไม่ติดขัด การหยุดจอดที่ทางแยกมีน้อย
13.01-14.00	0.276	การจราจรคล่องตัว ไม่ติดขัด การหยุดจอดที่ทางแยกมีน้อย
14.01-15.00	0.247	การจราจรคล่องตัว ไม่ติดขัด การหยุดจอดที่ทางแยกมีน้อย
15.01-16.00	0.334	การจราจรคล่องตัว ไม่ติดขัด การหยุดจอดที่ทางแยกมีน้อย
16.01-17.00	0.391	การจราจรคล่องตัว ไม่ติดขัด การหยุดจอดที่ทางแยกมีน้อย
17.01-18.00	0.301	การจราจรคล่องตัว ไม่ติดขัด การหยุดจอดที่ทางแยกมีน้อย
18.01-19.00	0.251	การจราจรคล่องตัว ไม่ติดขัด การหยุดจอดที่ทางแยกมีน้อย
วันเสาร์ ที่ 22 มิถุนายน 2567		
เวลา	ค่า V/C Ratio	ค่าการจราจรติดขัด *
07.01-08.00	0.310	การจราจรคล่องตัว ไม่ติดขัด การหยุดจอดที่ทางแยกมีน้อย
08.01-09.00	0.272	การจราจรคล่องตัว ไม่ติดขัด การหยุดจอดที่ทางแยกมีน้อย
09.01-10.00	0.257	การจราจรคล่องตัว ไม่ติดขัด การหยุดจอดที่ทางแยกมีน้อย
10.01-11.00	0.195	การจราจรคล่องตัว ไม่ติดขัด การหยุดจอดที่ทางแยกมีน้อย
11.01-12.00	0.258	การจราจรคล่องตัว ไม่ติดขัด การหยุดจอดที่ทางแยกมีน้อย
12.01-13.00	0.247	การจราจรคล่องตัว ไม่ติดขัด การหยุดจอดที่ทางแยกมีน้อย
13.01-14.00	0.257	การจราจรคล่องตัว ไม่ติดขัด การหยุดจอดที่ทางแยกมีน้อย
14.01-15.00	0.249	การจราจรคล่องตัว ไม่ติดขัด การหยุดจอดที่ทางแยกมีน้อย
15.01-16.00	0.313	การจราจรคล่องตัว ไม่ติดขัด การหยุดจอดที่ทางแยกมีน้อย
16.01-17.00	0.358	การจราจรคล่องตัว ไม่ติดขัด การหยุดจอดที่ทางแยกมีน้อย
17.01-18.00	0.275	การจราจรคล่องตัว ไม่ติดขัด การหยุดจอดที่ทางแยกมีน้อย
18.01-19.00	0.198	การจราจรคล่องตัว ไม่ติดขัด การหยุดจอดที่ทางแยกมีน้อย

หมายเหตุ *เทียบกับเกณฑ์ของ Transportation Research Board

3.3.7 การใช้ประโยชน์ที่ดิน

(1) การใช้ประโยชน์ที่ดินตามกฎหมายกระทรวงให้ใช้บังคับผังเมืองรวมจังหวัดภูเก็ต พ.ศ. 2554 และ (ฉบับแก้ไขเพิ่มเติม) พ.ศ. 2558

จากการตรวจสอบการใช้ประโยชน์ที่ดินของโครงการโดยสำนักงานโยธาธิการและผังเมืองจังหวัดภูเก็ต พบว่า โครงการตั้งอยู่ตามกฎหมายกระทรวงให้ใช้บังคับผังเมืองรวมจังหวัดภูเก็ต พ.ศ. 2554 และฉบับแก้ไขเพิ่มเติม (ฉบับที่ 4) พ.ศ. 2558 ออกตามความในพระราชบัญญัติการผังเมือง พ.ศ. 2518 ซึ่งได้กำหนดที่ดินบริเวณโครงการเป็น **ที่ดินประเภทที่อยู่อาศัยหนาแน่นน้อย (สีเหลือง)** บริเวณหมายเลข **1.23 (รูปที่ 3-25 และภาคผนวก ค)** มีข้อกำหนดดังนี้

ข้อ 6 การใช้ประโยชน์ที่ดินตามแผนผังกำหนดการใช้ประโยชน์ที่ดินตามที่ได้จำแนกประเภทและแสดงโครงการคมนาคมและขนส่งทำกฎกระทรวงนี้ ให้เป็นไปตามต่อไปนี้

(1) ที่ดินในบริเวณหมายเลข 1.1 ถึงหมายเลข 1.37/1 ที่ดินในบริเวณหมายเลข 1.38 ถึงหมายเลข 1.47/1 และที่ดินในบริเวณหมายเลข 1.48 ถึงหมายเลข 1.55 ที่กำหนดไว้เป็นสีเหลือง ให้เป็น **ที่ดินประเภทที่อยู่อาศัยหนาแน่นน้อย**

ข้อ 7 ที่ดินประเภทที่อยู่อาศัยหนาแน่นน้อย ให้ใช้ประโยชน์ที่ดินเพื่อการอยู่อาศัย การท่องเที่ยว สถาบันราชการ การสาธารณูปโภคและสาธารณูปการเป็นส่วนใหญ่ สำหรับการให้ใช้ประโยชน์ที่ดินเพื่อกิจการอื่น ให้ใช้ได้ไม่เกินร้อยละสามสิบของแปลงที่ดินที่ยื่นขออนุญาต

ที่ดินประเภทนี้ ห้ามใช้ประโยชน์ที่ดินเพื่อกิจการตามที่กำหนด ดังต่อไปนี้

(1) โรงงานทุกจำพวกตามกฎหมายว่าด้วยโรงงาน เว้นแต่โรงงานที่ประกอบกิจการโดยไม่ ก่อเหตุรำคาญตามกฎหมายว่าด้วยการสาธารณสุข หรือไม่เป็นมลพิษต่อชุมชนหรือสิ่งแวดล้อม ตามกฎหมายว่าด้วยการส่งเสริมและรักษาคุณภาพสิ่งแวดล้อมแห่งชาติ

(2) คลังน้ำมันและสถานที่เก็บรักษาน้ำมัน ลักษณะที่สาม ตามกฎหมายว่าด้วยการควบคุมน้ำมันเชื้อเพลิง เพื่อการจำหน่าย

(3) คลังก๊าซปิโตรเลียมเหลว สถานที่บรรจุก๊าซปิโตรเลียมเหลวประเภทโรงบรรจุ สถานที่บรรจุก๊าซปิโตรเลียมเหลวประเภทห้องบรรจุ และสถานที่เก็บรักษาก๊าซปิโตรเลียมเหลวประเภทโรงเก็บ ตามกฎหมายว่าด้วยการควบคุมน้ำมันเชื้อเพลิง

(4) เลี้ยงม้า โค กระบือ สุกร แพะ แกะ ห่าน เป็ด ไก่ ภู จระเข้ หรือสัตว์ป่า ตามกฎหมายว่าด้วยการสงวนและคุ้มครองสัตว์ป่า เพื่อการค้า

(5) โรงฆ่าสัตว์

(6) ไซโลเก็บผลผลิตทางการเกษตร

(7) กำจัดมูลฝอย

ที่ดินประเภทนี้ในเขตปฏิรูปที่ดิน ให้ใช้ประโยชน์ที่ดินเพื่อเกษตรกรรมตามกฎหมายว่าด้วยการปฏิรูปที่ดินเพื่อเกษตรกรรม

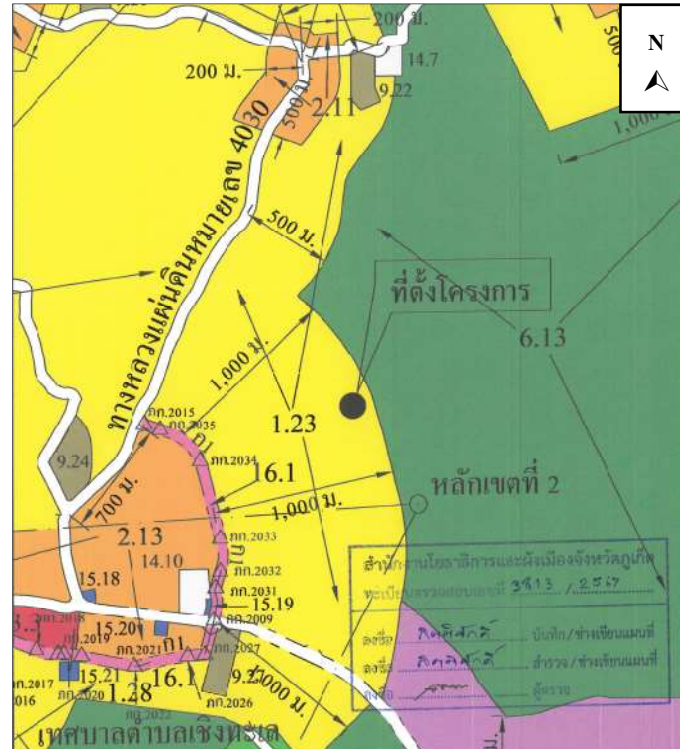

✓ 1. เขตสีเหลือง		ที่ดินประเภทที่อยู่อาศัยหนาแน่นน้อย	เครื่องหมาย		แนวเขตผังเมืองรวม
2. เขตสีส้ม		ที่ดินประเภทที่อยู่อาศัยหนาแน่นปานกลาง			เขตจังหวัด
3. เขตสีแดง		ที่ดินประเภทพาณิชยกรรมและที่อยู่อาศัยหนาแน่นมาก			เขตอำเภอ เขตกิ่งอำเภอ
4. เขตสีม่วง		ที่ดินประเภทอุตสาหกรรมและคลังสินค้า			เขตเทศบาล
5. เขตสีม่วงอ่อน		ที่ดินประเภทอุตสาหกรรมเฉพาะกิจ			แนวเขตป่าสงวนแห่งชาติ แนวเขตอุทยานแห่งชาติ
6. เขตสีเขียว		ที่ดินประเภทชนบทและเกษตรกรรม			แนวเขตวนอุทยาน แนวเขตรักษาพันธุ์สัตว์ป่า
7. เขตสีเขียวอ่อน		ที่ดินประเภทที่โล่งเพื่อันทนาการ และการรักษาคุณภาพสิ่งแวดล้อม			ถนนเดิม
8. เขตสีอ่อนมีเส้นทแยงสีขาว		ที่ดินประเภทอนุรักษ์ป่าไม้			ถนนเดิมขยาย
9. เขตสีเขียวมะกอก		ที่ดินประเภทสถาบันการศึกษา			ถนนโครงการ
10. เขตสีฟ้า		ที่ดินประเภทที่โล่งเพื่อการรักษาคุณภาพสิ่งแวดล้อม การท่องเที่ยว และการประมง			สะพาน
11. เขตสีฟ้าทแยงสีขาว		ที่ดินประเภทที่โล่งเพื่อันทนาการและการรักษาคุณภาพสิ่งแวดล้อมชายฝั่งทะเล			แม่น้ำ คลอง ห้วย
12. เขตสีฟ้าทแยงสีน้ำตาลอ่อน		ที่ดินประเภทอนุรักษ์ทรัพยากรธรรมชาติและ การรักษาคุณภาพสิ่งแวดล้อมชายฝั่งทะเล			อ่างเก็บน้ำ หนอง บึง
13. เขตสีน้ำตาลอ่อน		ที่ดินประเภทอนุรักษ์เพื่อส่งเสริมเอกลักษณ์ศิลปวัฒนธรรมไทย			ภูเขา ดูน เนิน
14. เขตสีเทาอ่อน		ที่ดินประเภทสถาบันศาสนา			หลักเขตผังเมืองแนวถนนโครงการ
15. เขตสีน้ำเงิน		ที่ดินประเภทสถาบันราชการ การสาธารณูปโภคและสาธารณูปการ			ม.
16. เขตสีชมพู		ที่ดินประเภทโครงการคมนาคม และการขนส่ง			เมตร

รูปที่ 3-25 ที่ตั้งโครงการตามกฎหมายกระทรวงให้ใช้บังคับผังเมืองรวมจังหวัดภูเก็ต พ.ศ. 2554

ที่มา : หนังสือเรื่อง ขอความอนุเคราะห์ตรวจสอบการใช้ประโยชน์ที่ดินตามผังเมืองรวม , สำนักงานโยธาธิการและผังเมือง จังหวัดภูเก็ต, 2567

ที่ดินประเภทนี้ในแนวเขตอุทยานแห่งชาติ ให้ใช้ประโยชน์ที่ดินเพื่อการสงวนและคุ้มครอง ดูแลรักษา หรือบำรุงป่าไม้ สัตว์ป่า ต้นน้ำ ลำธาร และทรัพยากรธรรมชาติอื่น ๆ ตามมติคณะรัฐมนตรีและกฎหมายเกี่ยวกับการป่าไม้ การสงวนและคุ้มครองสัตว์ป่า และการส่งเสริมและรักษาคุณภาพสิ่งแวดล้อมแห่งชาติ

(2) การใช้ประโยชน์ที่ดินตามข้อกำหนดเขตพื้นที่และมาตรการคุ้มครองสิ่งแวดล้อม

จากการตรวจสอบพื้นที่ตามข้อกำหนดเขตพื้นที่และมาตรการคุ้มครองสิ่งแวดล้อม โดยสำนักงานทรัพยากรธรรมชาติและสิ่งแวดล้อมจังหวัดภูเก็ต พบว่า พื้นที่โครงการตั้งอยู่ในบริเวณที่ 8 (รูปที่ 3-26 และภาคผนวก ค) ตามประกาศกระทรวงทรัพยากรธรรมชาติและสิ่งแวดล้อม เรื่อง กำหนดเขตพื้นที่และมาตรการคุ้มครองสิ่งแวดล้อม ในบริเวณพื้นที่จังหวัดภูเก็ต พ.ศ. 2560 และฉบับที่ 2 พ.ศ. 2563

ข้อ 4 ให้จำแนกพื้นที่ตามข้อ 3 เป็น 9 บริเวณ ตามแผนที่ท้ายประกาศนี้ โดยมีรายละเอียด ดังนี้

บริเวณที่ 8 หมายถึงพื้นที่ในเกาะภูเก็ตและเกาะบริวารต่างๆ นอกจากบริเวณที่ 1 ถึงบริเวณที่ 7

ข้อ 5 ในพื้นที่ตามข้อ 4 ห้ามก่อสร้าง ดัดแปลง หรือเปลี่ยนแปลงการใช้อาคารใดๆ ให้เป็นอาคารดังต่อไปนี้

(1) โรงงานทุกประเภทหรือทุกชนิดตามกฎหมายว่าด้วยโรงงาน หรือโรงงานตามประเภท ชนิด จำพวก และข้อกำหนดเพิ่มเติมในบัญชี 1 ท้ายประกาศนี้

(ก) โรงงานจำพวกที่ 1 ตามกฎหมายว่าด้วยโรงงาน หรือโรงงานตามประเภท ชนิด จำพวก และข้อกำหนดเพิ่มเติมในบัญชี 1 ท้ายประกาศนี้

(ข) โรงงานในเขตที่ดินประเภทอุตสาหกรรมเฉพาะกิจหรือประเภทอุตสาหกรรมและคลังสินค้า ตามกฎกระทรวงให้ใช้บังคับผังเมืองรวมจังหวัดภูเก็ต แต่ต้องไม่เป็นโรงงานจำพวกที่ 2 และจำพวกที่ 3 ตามประเภทและชนิดที่กำหนดในบัญชี 2 ท้ายประกาศนี้

(ค) โรงงานที่จำเป็นต้องก่อสร้างทดแทนโรงงานที่มีอยู่เดิมบนพื้นที่เดิม

ทั้งนี้ โรงงานตาม (ก) (ข) และ (ค) จะต้องมีการแจ้งหรืออุปกรณ์เพื่อควบคุมมลพิษ หรือแก้ไขปัญหาสิ่งแวดล้อมให้เป็นไปตามมาตรฐานที่กฎหมายกำหนด

(2) โรงฆ่าสัตว์ เว้นแต่การก่อสร้างทดแทนของเดิมพร้อมด้วยระบบบำบัดและการจัดการของเสีย ตามมาตรฐานที่กฎหมายกำหนดบนพื้นที่เดิม หรือพื้นที่ใหม่ที่ได้ชัดเจนกับกฎกระทรวงให้ใช้บังคับผังเมืองรวมจังหวัดภูเก็ต

(3) ฌาปนสถาน เว้นแต่จำเป็นต้องก่อสร้างทดแทนฌาปนสถานที่มีอยู่เดิมบนพื้นที่เดิมโดยต้องมีเครื่องจักรหรืออุปกรณ์เพื่อควบคุมมลพิษหรือแก้ไขปัญหาสิ่งแวดล้อมให้เป็นไปตามมาตรฐานที่กฎหมายกำหนด

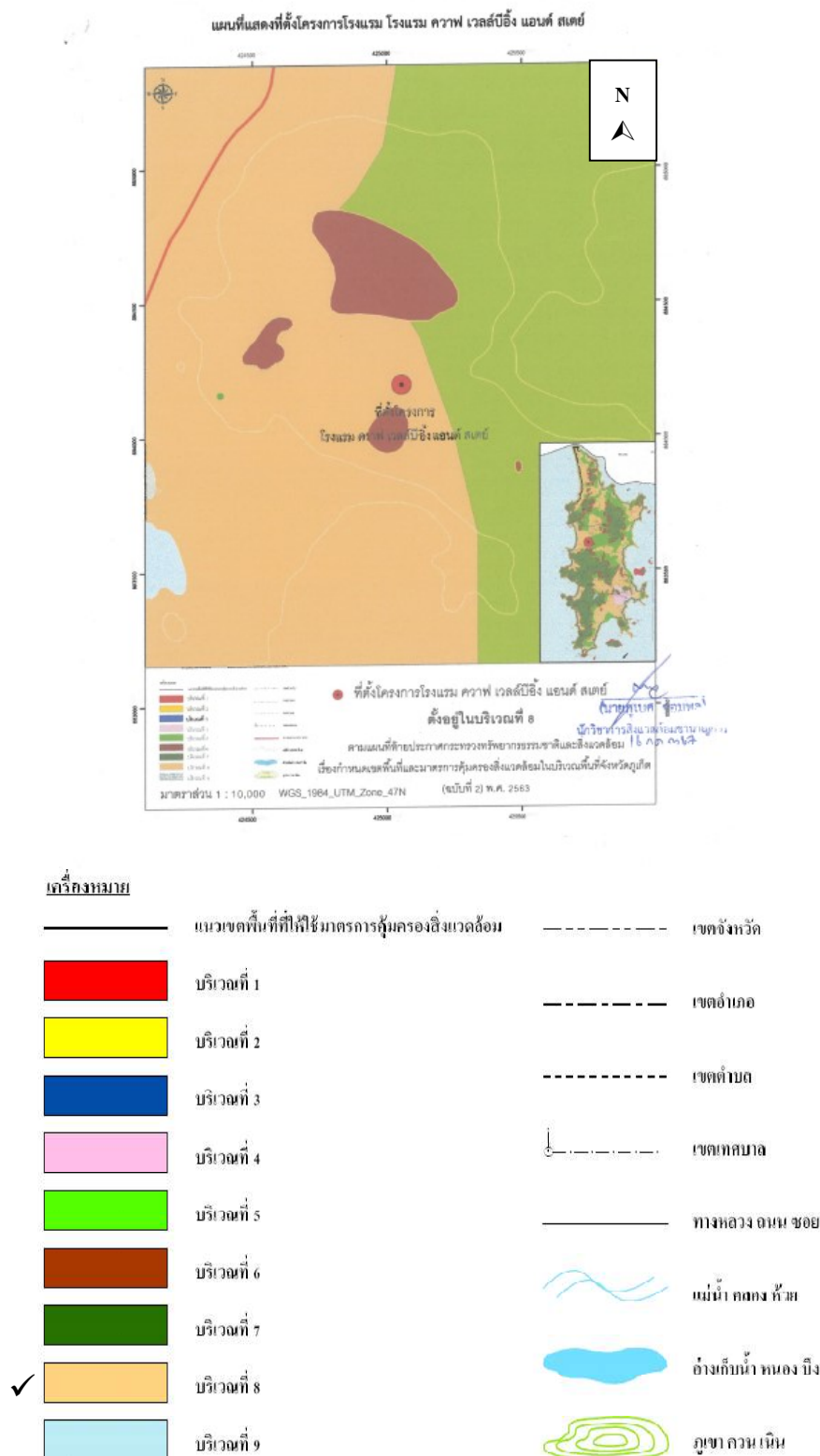

รูปที่ 2-26 ที่ตั้งโครงการตามเขตพื้นที่คุ้มครองสิ่งแวดล้อมจังหวัดภูเก็ต

ที่มา : หนังสือเรื่องผลการตรวจสอบที่ตั้งโครงการเบื้องต้นประกาศกระทรวงทรัพยากรธรรมชาติและสิ่งแวดล้อม เรื่องกำหนดเขตพื้นที่และมาตรการคุ้มครองสิ่งแวดล้อม ในบริเวณจังหวัดภูเก็ต พ.ศ. 2560 และฉบับที่ 2 พ.ศ. 2563, สำนักงานทรัพยากรธรรมชาติและสิ่งแวดล้อม จังหวัดภูเก็ต, 2567

(4) สุสาน เว้นแต่ในกรณีสุสานเดิมนั้นได้ใช้ประโยชน์เต็มพื้นที่แล้ว จึงจะก่อสร้างสุสานบนพื้นที่ใหม่ได้ โดยต้องมีระยะห่างจากแนวชายฝั่งทะเลไม่น้อยกว่า 1,000 เมตร และมีระยะห่างจากแหล่งน้ำสาธารณะหรือบ่อน้ำเพื่อการบริโภคไม่น้อยกว่า 300 เมตร

(5) คลังน้ำมันและสถานที่การเก็บรักษาน้ำมัน ลักษณะที่สาม ตามกฎหมายว่าด้วยการควบคุมน้ำมันเชื้อเพลิง เพื่อจำหน่าย

(6) คลังก๊าซปิโตรเลียมเหลว สถานที่บรรจุก๊าซปิโตรเลียมเหลวประเภทโรงบรรจุ สถานที่บรรจุก๊าซปิโตรเลียมเหลวประเภทห้องบรรจุ และสถานที่เก็บรักษาก๊าซปิโตรเลียมเหลวประเภทโรงเก็บตามกฎหมายว่าด้วยการควบคุมน้ำมันเชื้อเพลิง

(7) อาคารเลี้ยงนกแอ่นกินรัง

ข้อ 7 ในพื้นที่ตามข้อ 4 การก่อสร้าง ดัดแปลง หรือเปลี่ยนการใช้อาคารให้เป็นไปตามหลักเกณฑ์ดังต่อไปนี้

(1) ต้องมีระยะห่างจากแนวชายฝั่งทะเลไม่น้อยกว่า 20 เมตร หรือต้องมีระยะห่างจาก แนวชายเกาะต่าง ๆ ไม่น้อยกว่า 20 เมตร กรณีที่เกาะนั้นไม่มีชายฝั่งทะเล

(9) พื้นที่บริเวณที่ 8 ให้ทำได้เฉพาะอาคารที่มีความสูงไม่เกิน 23 เมตร และต้องมี

(ก) ที่ว่างไม่น้อยกว่าร้อยละ 30 ของที่ดินแปลงที่ขออนุญาตสำหรับอาคารประเภทบ้านเดี่ยว บ้านแฝด อาคารสาธารณะ อาคารอยู่อาศัยรวม หรือสำนักงาน

(ข) ที่ว่างไม่น้อยกว่าร้อยละ 10 ของที่ดินแปลงที่ขออนุญาตสำหรับอาคารประเภทห้องแถว ตึกแถว บ้านแถว หรืออาคารพาณิชย์

ข้อ 9 การวัดความสูงของอาคารในพื้นที่บริเวณที่ 1 บริเวณที่ 2 บริเวณที่ 3 บริเวณที่ 4 บริเวณที่ 5 บริเวณที่ 6 และบริเวณที่ 8 ให้เป็นไปตามหลักเกณฑ์ ดังต่อไปนี้

(1) กรณีที่ไม่มีการปรับระดับพื้นดินหรือมีการปรับระดับพื้นดินต่ำกว่าถนนสาธารณะในบริเวณที่ก่อสร้าง ให้วัดจากระดับพื้นดินที่ก่อสร้าง

(2) กรณีที่มีการปรับระดับพื้นดินเท่ากับหรือสูงกว่าถนนสาธารณะ ให้วัดจากระดับถนนสาธารณะ

(3) กรณีที่มีห้องใต้ดินซึ่งค่าระดับเป็นลบ ให้วัดจากระดับพื้นดินที่ก่อสร้างตาม (1) หรือระดับถนนสาธารณะตาม (2) แล้วแต่กรณี

(4) กรณีที่พื้นดินเป็นเชิงลาด ให้วัดจากระดับพื้นดินที่ก่อสร้าง ณ จุดที่ต่ำที่สุดของอาคารหลังนั้น

การวัดความสูงของอาคารให้วัดจากระดับตามวรรคหนึ่งขึ้นไปในแนวตั้งถึงส่วนที่สูงที่สุดของอาคาร สำหรับอาคารทรงจั่วหรือปั้นหยาให้วัดถึงยอดผนังของชั้นสูงสุด

ข้อ 11 ในพื้นที่ตามข้อ 4 ห้ามกระทำการหรือประกอบกิจกรรม ดังต่อไปนี้

(1) การทำเหมืองแร่

(2) การขนส่งหรือลำเลียงวัตถุอันตรายโดยใช้ระบบท่อขนส่ง เว้นแต่ในบริเวณที่กำหนดให้เป็นที่ดินประเภทอุตสาหกรรมเฉพาะกิจหรือประเภทอุตสาหกรรมและคลังสินค้า ตามกฎกระทรวงให้ใช้บังคับผังเมืองรวมจังหวัดภูเก็ต

(3) การถม ปรับพื้นที่ หรือปิดกั้น ซึ่งทำให้แหล่งน้ำสาธารณะในแผ่นดินและแหล่งน้ำในชุมชนเหมืองต้นขึ้น หรือเปลี่ยนทิศทางหรือทำให้น้ำในแหล่งน้ำนั้นไม่อาจไหลไปได้ตามปกติ

(4) การกระทำใด ๆ ที่เป็นการเปลี่ยนสภาพธรรมชาติของพื้นที่พรุ และป่าชายเลน เว้นแต่

(ก) การดำเนินการของส่วนราชการ รัฐวิสาหกิจ หรือหน่วยงานอื่นของรัฐเพื่อการศึกษาวิจัยทางวิชาการ การคุ้มครอง การฟื้นฟู การเพาะพันธุ์พืชและสัตว์น้ำ โดยต้องได้รับอนุญาตตามกฎหมายที่เกี่ยวข้อง

(ข) การดำเนินการของส่วนราชการ รัฐวิสาหกิจ หรือหน่วยงานอื่นของรัฐในพื้นที่ป่าชายเลนที่ได้รับการผ่อนผันจากคณะรัฐมนตรีให้ใช้ประโยชน์ได้ และได้รับอนุญาตตามกฎหมายที่เกี่ยวข้อง โดยต้องได้รับความเห็นจากคณะกรรมการตามข้อ 17 เพื่อนำไปประกอบการขออนุญาต ทั้งนี้ ให้แนบรายละเอียดของโครงการหรือกิจการ และมาตรการป้องกันและแก้ไขผลกระทบสิ่งแวดล้อมเพื่อประกอบการขอรับความเห็นจากคณะกรรมการตามข้อ 17 ด้วย

(5) การขุดลอกร่องน้ำ เว้นแต่เป็นการบำรุงรักษาทางน้ำ หรือการดำเนินการเพื่อความปลอดภัยในการเดินเรือ

(6) การปลูกสร้างสิ่งล่วงล้ำลำน้ำ เว้นแต่

(ก) กรณีที่ได้รับอนุญาตตามกฎหมายว่าด้วยการเดินเรือในน่านน้ำไทย

(ข) กระชังเลี้ยงสัตว์น้ำหรือปะการังเทียมที่ได้รับอนุญาตตามกฎหมายที่เกี่ยวข้อง

(7) การปล่อยทิ้งมลพิษลงสู่แหล่งน้ำหรือทะเล เว้นแต่เป็นกรณีที่ได้ผ่านการบำบัดตามมาตรฐานที่กฎหมายกำหนดแล้ว

(8) การจับหรือครอบครองปลาสวยงามตามบัญชี 3 ท้ายประกาศนี้ เว้นแต่

(ก) เป็นการกระทำของส่วนราชการ รัฐวิสาหกิจ หรือหน่วยงานอื่นของรัฐเพื่อการศึกษาวิจัยทางวิชาการ การคุ้มครอง การเพาะพันธุ์ การเพาะเลี้ยง หรือกิจการสวนสัตว์ซึ่งได้รับอนุญาตตามกฎหมายที่เกี่ยวข้อง

(ข) เป็นการกระทำของเอกชนเฉพาะการครอบครองเพื่อการเพาะพันธุ์ การเพาะเลี้ยงหรือกิจการสวนสัตว์สาธารณะซึ่งได้รับอนุญาตตามกฎหมายที่เกี่ยวข้อง

(9) การขุด ตัก หรือดูด กรวด ดิน หินผุ หวาย หรือลูกรัง เพื่อการค้าในลักษณะหรือในบริเวณดังต่อไปนี้

(ก) บริเวณที่มีความลาดชันเกินกว่าร้อยละ 35

(ข) พื้นที่ที่มีความสูงจากระดับน้ำทะเลปานกลางเกินกว่า 80 เมตร

(ค) พื้นที่สาธารณสมบัติของแผ่นดินสำหรับพลเมืองใช้ร่วมกัน เว้นแต่ได้รับอนุญาตตามกฎหมายที่เกี่ยวข้อง โดยต้องได้รับความเห็นจากคณะกรรมการตามข้อ 17 เพื่อนำไปประกอบการขอ

อนุญาต ทั้งนี้ ให้แนบรายละเอียดของโครงการหรือกิจการ และมาตรการป้องกันและแก้ไขผลกระทบสิ่งแวดล้อมเพื่อประกอบการขอรับความเห็นจากคณะกรรมการตามข้อ 17 ด้วย

(ง) บริเวณในระยะ 100 เมตร จากริมเขตทางสาธารณะ หรือริมฝั่งตามสภาพธรรมชาติของแม่น้ำ ลำคลอง หรือแหล่งน้ำสาธารณะ

(จ) บริเวณที่มีโครงสร้างทางธรณีวิทยาที่สำคัญหายาก และแหล่งที่มีซากดึกดำบรรพ์

(ฉ) เขตโบราณสถานหรือบริเวณที่มีคุณค่าทางประวัติศาสตร์ โบราณคดี หรือศิลปกรรม

(10) การกระทำใด ๆ ที่ก่อให้เกิดการเปลี่ยนแปลงลักษณะทางธรณีสัณฐานทางด้านกายภาพชีวภาพหรือชีวกายภาพ ในพื้นที่อันตราย สันดอน หน้าผา ปากน้ำ เว้นแต่การกระทำของส่วนราชการ รัฐวิสาหกิจ หรือหน่วยงานอื่นของรัฐ เพื่อป้องกันการกัดเซาะชายฝั่ง หรือเพื่อความปลอดภัยในการเดินเรือ

(11) การกระทำใด ๆ ที่เป็นการทำลายหินดานทั้งที่อยู่ใต้พื้นดิน ระดับพื้นดิน หรือโผล่พื้นดินเว้นแต่เป็นการก่อสร้างอาคารของส่วนราชการ รัฐวิสาหกิจ หรือหน่วยงานอื่นของรัฐที่มีความจำเป็น เพื่อให้บริการสาธารณะและไม่สามารถหลีกเลี่ยงได้

ข้อ 12 ในพื้นที่ตามข้อ 4 การติดตั้งป้ายหรือการก่อสร้างสิ่งใด ๆ ที่สร้างขึ้นสำหรับเพื่อติดตั้งป้าย ต้องได้รับอนุญาตจากหน่วยงานที่เกี่ยวข้องหรือองค์กรปกครองส่วนท้องถิ่น แล้วแต่กรณี ซึ่งการอนุญาตให้เป็นไปตามหลักเกณฑ์ ดังต่อไปนี้

(1) ให้กระทำได้ในพื้นที่ที่มีความสูงจากระดับน้ำทะเลปานกลางไม่เกิน 40 เมตร หรือพื้นที่ที่มีความลาดชันไม่เกินร้อยละ 35

(2) ไม่มีลักษณะบดบังทัศนวิสัยหรือทัศนียภาพและต้องเป็นไปตามมาตรฐานที่กฎหมายกำหนด

(3) ในกรณีที่กระทำในพื้นที่ของเอกชน ให้มีระยะห่างจากที่ดินโดยรอบในแนวราบบนพื้นดินและในอากาศไม่น้อยกว่าสองเท่าของความสูงของป้ายในแนวดิ่ง

ข้อ 13 การก่อสร้าง ดัดแปลง หรือเปลี่ยนการใช้อาคารเป็นโรงแรมตามกฎหมายว่าด้วยโรงแรม อาคารอยู่อาศัยรวมตามกฎหมายว่าด้วยการควบคุมอาคาร อาคารชุดตามกฎหมายว่าด้วยอาคารชุด หรือหอพักตามกฎหมายว่าด้วยหอพัก ต้องติดตั้งหรือจัดให้มีบ่อตกไขมันและระบบบำบัดน้ำเสียก่อนปล่อยลงสู่ท่อหรือทางน้ำสาธารณะ โดยระบบและน้ำเสียที่บำบัดแล้วต้องเป็นไปตามมาตรฐานที่กฎหมายกำหนด

ข้อ 15 ในพื้นที่ตามข้อ 4 นอกจากต้องปฏิบัติตามหลักเกณฑ์ที่กำหนดไว้ในประกาศนี้แล้ว ก่อนการก่อสร้าง ดัดแปลง หรือเปลี่ยนการใช้อาคาร หรือดำเนินโครงการหรือประกอบกิจการ ให้จัดทำ และเสนอรายงานผลกระทบสิ่งแวดล้อมเบื้องต้นหรือรายงานการวิเคราะห์ผลกระทบสิ่งแวดล้อม แล้วแต่กรณี ต่อสำนักงานนโยบายและแผนทรัพยากรธรรมชาติและสิ่งแวดล้อมตามหลักเกณฑ์ วิธีการ และระเบียบปฏิบัติ ที่กำหนดไว้ตามกฎหมายว่าด้วยการส่งเสริมและรักษาคุณภาพสิ่งแวดล้อม ดังต่อไปนี้

(2) การจัดทำรายงานการวิเคราะห์ผลกระทบสิ่งแวดล้อม

(ก) โครงการหรือกิจการตามประกาศกระทรวงทรัพยากรธรรมชาติและสิ่งแวดล้อม เรื่อง กำหนดประเภทและขนาดโครงการหรือกิจการซึ่งต้องจัดทำรายงานการวิเคราะห์ผลกระทบสิ่งแวดล้อม และหลักเกณฑ์ วิธีการ ระเบียบปฏิบัติ และแนวทางการจัดทำรายงานการวิเคราะห์ผลกระทบสิ่งแวดล้อม และที่แก้ไขเพิ่มเติม

(3) สภาพการใช้ประโยชน์ที่ดินโดยรอบพื้นที่โครงการในปัจจุบัน

จากการสำรวจสภาพการใช้ประโยชน์ที่ดินปัจจุบันบริเวณพื้นที่ศึกษารัศมี 1 กิโลเมตร โดยรอบพื้นที่โครงการ บริษัทที่ปรึกษาได้ดำเนินการแปลภาพถ่ายดาวเทียม จาก www.googleearth.com (เข้าถึงข้อมูลเมื่อวันที่ 27 มิถุนายน 2567) ประกอบกับแผนที่ภูมิประเทศมาตราส่วน 1: 50,000 และการสำรวจภาคสนาม พบว่า บริเวณโดยรอบใช้ประโยชน์ที่ดินส่วนใหญ่เป็นพื้นที่เกษตรกรรม ร้อยละ 31.19 รองลงมา เป็นพื้นที่ว่าง/รกร้าง ร้อยละ 30.76 พื้นที่อยู่อาศัย ร้อยละ 23.98 พื้นที่ก่อสร้าง แคมป์คนงาน ร้อยละ 4.83 พื้นที่พาณิชยกรรม ร้อยละ 2.76 ที่เหลือเป็นพื้นที่ถนน, พื้นที่แหล่งน้ำ, พื้นที่ทุ่งหญ้า/ไม้พุ่ม, พื้นที่บริการท่องเที่ยว พื้นที่ศาสนสถาน พื้นที่โครงการ คิดเป็นร้อยละ 2.14, 1.36, 1.23, 0.95, 0.60 และ 0.21 ตามลำดับ การใช้ประโยชน์ที่ดินบริเวณโดยรอบโครงการในรัศมี 1 กิโลเมตร ตามขอบเขตพื้นที่ของโครงการ แสดงดังตารางที่ 3-26 และรูปที่ 3-26

สำหรับการใช้ประโยชน์ที่ดินใกล้เคียงพื้นที่โครงการ จากการสำรวจภาคสนาม (มิถุนายน 2567) พบว่า พื้นที่ส่วนใหญ่เป็นพื้นที่เกษตรกรรม พื้นที่ว่าง/รกร้าง พื้นที่อยู่อาศัย และพื้นที่ก่อสร้าง แคมป์คนงาน โดยการใช้ประโยชน์ที่ดินของพื้นที่ใกล้เคียงกับโครงการ แสดงดังรูปที่ 3-28

นอกจากนี้ ในรัศมี 1 กิโลเมตรจากพื้นที่โครงการ พบว่า มีพื้นที่อ่อนไหว 4 แห่ง คือ หน่วยคริสตจักรเมสสิกันเซนต์เซเล วัดพระขาว (ศาลหลักเมืองป่าสัก) วัดนักบุญโยเซฟเซนต์เซเล และโรงเรียนอนุบาลกรีนเฮาส์ ภูเก็ต

ตารางที่ 3-26 การใช้ประโยชน์ที่ดินประเภทต่าง ๆ ในรัศมี 1 กิโลเมตร รอบที่ตั้งโครงการในปัจจุบัน

ลำดับ	การใช้ประโยชน์ที่ดิน	ตารางเมตร	ตารางกิโลเมตร	สัดส่วน (%)
1	พื้นที่เกษตรกรรม	979,205.12	0.98	31.19
2	พื้นที่ว่าง/รกร้าง	965,927.50	0.97	30.76
3	พื้นที่อยู่อาศัย	752,957.71	0.75	23.98
4	พื้นที่ก่อสร้าง แคมป์คนงาน	151,593.85	0.15	4.83
5	พื้นที่พาณิชยกรรม	86,503.97	0.09	2.76
6	พื้นที่ถนน	67,066.91	0.07	2.14
7	พื้นที่แหล่งน้ำ	42,772.46	0.04	1.36
8	พื้นที่ทุ่งหญ้า/ไม้พุ่ม	38,756.45	0.04	1.23
9	พื้นที่บริการท่องเที่ยว	29,696.33	0.03	0.95
10	พื้นที่ศาสนสถาน	18,910.70	0.02	0.60
11	พื้นที่โครงการ	6,468.40	0.01	0.21
รวม		3,139,859.41	3.14	100.00

ที่มา : 1) จากภาพถ่ายดาวเทียม จาก www.googleearth.com (เข้าถึงข้อมูล เมื่อวันที่ 27 มิถุนายน 2567) ประกอบกับแผนที่ภูมิประเทศมาตราส่วน 1:50,000 ชุด L7018

2) การสำรวจจากสนามโดยบริษัท ภูเก็ต เอ็นไวรอนเมนทอล เซอร์วิส จำกัด, มิถุนายน 2567

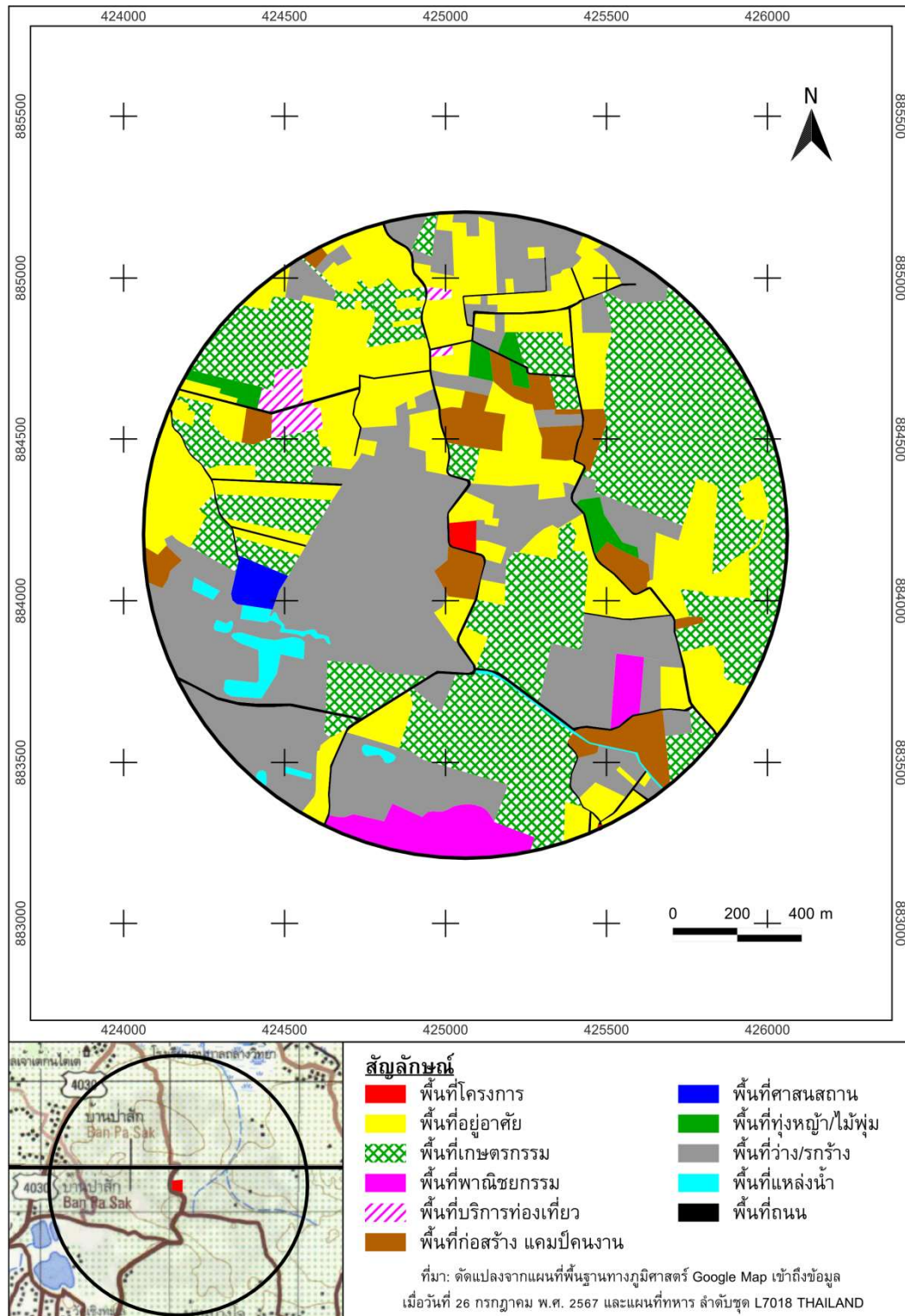

รูปที่ 3-27 สภาพการใช้ที่ดินบริเวณโดยรอบพื้นที่โครงการในรัศมี 1 กิโลเมตร

ที่มา : 1) จากภาพถ่ายดาวเทียม QuickBird จาก www.googleearth.com (เข้าถึงข้อมูล เมื่อวันที่ 27 มิถุนายน 2567)

ประกอบกับแผนที่ภูมิประเทศมาตราส่วน 1:50,000 ชุด L7018

2) การสำรวจภาคสนามโดยบริษัท ภูเก็ต เอ็นไวรอนเม้นทอล เซอร์วิส จำกัด, มิถุนายน 2567

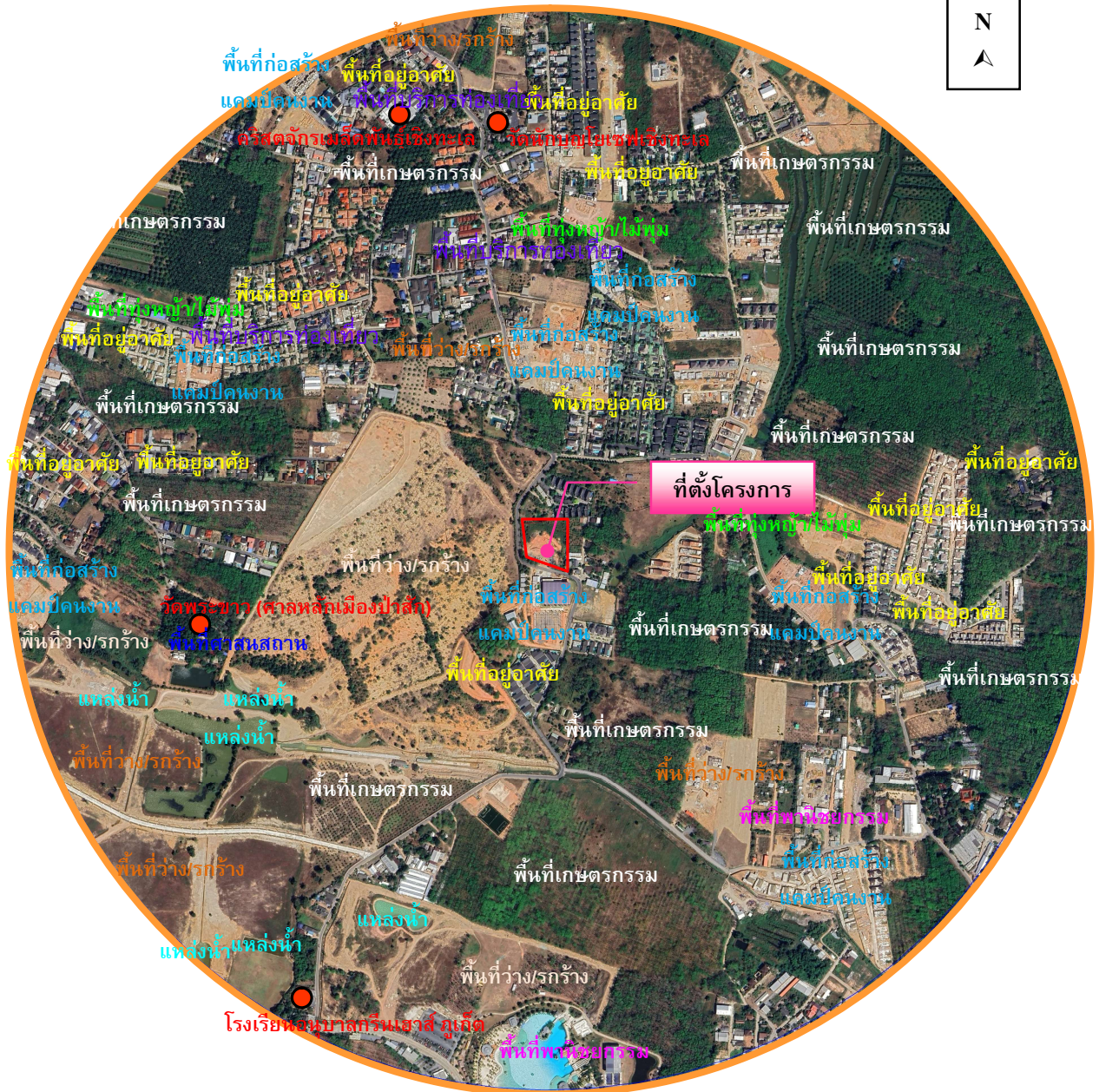

สัญลักษณ์

- พื้นที่โครงการโรงแรม ควาล์ เวลล์บีอิง แอนด์ สเตย์
- พื้นที่อ่อนไหว ในระยะ 1,000 เมตร
- พื้นที่สำรวจความคิดเห็นในระยะ 1,000 เมตร

รูปที่ 3-28 การใช้ประโยชน์ที่ดินของพื้นที่ใกล้เคียงกับโครงการ

ที่มา : ปรับปรุงจาก www.googleearth.com, มิถุนายน 2567

3.4 คุณค่าต่อคุณภาพชีวิต

3.4.1 สังคมและเศรษฐกิจ

3.4.1.1 สังคม

1) จำนวนครัวเรือนและครัวเรือน

สถิติจำนวนประชากรและครัวเรือนทางการทะเบียนราษฎร ของจังหวัดภูเก็ต ในปี พ.ศ. 2566 มีจำนวนทั้งหมด 423,599 คน เป็นชาย 199,500 คน และหญิง 224,099 คน มีจำนวนครัวเรือนทั้งหมด 285,937 ครัวเรือน สถิติจำนวนประชากรและครัวเรือนทางการทะเบียนราษฎร ของจังหวัดภูเก็ต ตั้งแต่ปี พ.ศ. 2566 แสดงดังตารางที่ 3-27

ตารางที่ 3-27 สถิติจำนวนประชากรและครัวเรือนทางการทะเบียนราษฎร ของจังหวัดภูเก็ต ปี พ.ศ. 2566

อำเภอ/เขต การปกครอง		จำนวนประชากร (คน)			
		2566			
ชื่อสำนักทะเบียน	ชื่อตำบล	ชาย (คน)	หญิง (คน)	รวม (คน)	จำนวนครัวเรือน (หลัง)
จังหวัดภูเก็ต	-	199,500	224,099	423,599	285,937
อำเภอเมืองภูเก็ต	-	21,607	24,514	46,121	31,895
อำเภอเมืองภูเก็ต	ตำบลเกาะแก้ว	8,625	9,603	18,228	12,221
อำเภอเมืองภูเก็ต	ตำบลฉลอง	12,982	14,911	27,893	19,674
อำเภอกะทู้	-	3,406	3,732	7,138	7,487
อำเภอกะทู้	ตำบลกมลา	3,406	3,732	7,138	7,487
อำเภอดอน	-	47,686	50,602	98,288	75,560
อำเภอดอน	ตำบลเทพกระษัตรี	8,552	9,081	17,633	12,265
อำเภอดอน	ตำบลศรีสุนทร	13,561	15,025	28,586	22,399
อำเภอดอน	ตำบลเชิงทะเล	5,903	6,110	12,013	12,938
อำเภอดอน	ตำบลป่าตอก	9,330	9,830	19,160	10,036
อำเภอดอน	ตำบลไม้ขาว	6,900	6,913	13,813	10,228
อำเภอดอน	ตำบลสาคร	3,440	3,643	7,083	7,694
ท้องถิ่นเทศบาลตำบลวิชิต	ตำบลวิชิต	25,326	29,065	54,391	35,763
ท้องถิ่นเทศบาลตำบลราไวย์	ตำบลราไวย์	8,971	10,293	19,264	20,383
ท้องถิ่นเทศบาลตำบลรัษฎา	ตำบลรัษฎา	23,704	26,553	50,257	31,605
ท้องถิ่นเทศบาลตำบลเทพกระษัตรี	ตำบลเทพกระษัตรี	4,712	5,033	9,745	5,180
ท้องถิ่นเทศบาลตำบลเชิงทะเล	ตำบลเชิงทะเล	3,130	3,851	6,981	3,765
ท้องถิ่นเทศบาลเมืองกะทู้	ตำบลกะทู้	14,648	17,145	31,793	21,837
ท้องถิ่นเทศบาลตำบลกะรน	ตำบลกะรน	3,572	3,974	7,546	8,915
ท้องถิ่นเทศบาลเมืองป่าตอง	ตำบลป่าตอง	9,275	10,111	19,386	16,616
ท้องถิ่นเทศบาลนครภูเก็ต	ตำบลตลาดใหญ่	23,957	27,645	51,602	16,173
ท้องถิ่นเทศบาลนครภูเก็ต	ตำบลตลาดเหนือ	9,506	11,581	21,087	10,758

ที่มา : ระบบสถิติทางการทะเบียน, สำนักบริหารการทะเบียน กรมการปกครอง (ระบบออนไลน์)
<https://stat.bora.dopa.go.th/stat/statnew/statyear/#/> เข้าถึงข้อมูลเมื่อวันที่ 19 กุมภาพันธ์ 2567)

จากสถิติจำนวนประชากรและครัวเรือนทางการทะเบียนราษฎร ตารางที่ 3-27 พบว่า จำนวนประชากรในเขตองค์การบริหารส่วนตำบลตำบลเชิงทะเล พ.ศ. 2566 จำนวน 12,013 คน แบ่งออกเป็น ชาย 5,903 คน และหญิง 6,110 คน มีจำนวนครัวเรือน 12,938 ครัวเรือน

ในรายงานการคาดประมาณประชากรของประเทศไทย พ.ศ. 2553 – 2583 (ฉบับปรับปรุง), สิงหาคม 2562 ได้ทำการคาดประมาณประชากร โดยแบ่งเป็น

1. การคาดประมาณประชากรระดับประเทศและภาค ใช้เทคนิควิธีทางประชากรศาสตร์ที่เรียกว่า “วิธีองค์ประกอบ-รุ่นอายุ” (Cohort-component method) วิธีการนี้เป็นการคำนวณจำนวนประชากรแต่ละรุ่นอายุที่เปลี่ยนไปแต่ละปีตามองค์ประกอบของการเปลี่ยนแปลงประชากร อันได้แก่ การเกิด การตาย และการย้ายถิ่น แนวคิดสำคัญที่เป็นหลักของวิธีนี้คือ “ประชากรรุ่นหนึ่งเมื่อเวลาผ่านไป จะมีผู้รอดชีพอยู่จำนวนหนึ่งที่มีอายุเพิ่มขึ้น ในช่วงเวลานั้น ประชากรในรุ่นเดียวกันจะตายไปบ้าง จะมีผู้ย้ายถิ่นเข้า หรือออกสุทธิมาเพิ่มหรือลดประชากรในรุ่นนั้นด้วย ประชากรรุ่นใหม่จะเกิดขึ้นจากการเกิด ในช่วงเวลานั้นเพิ่มเข้ามาที่ฐานของพีระมิดประชากร เด็กรุ่นใหม่ที่เกิดจากรุ่นสตรีในวัยเจริญพันธุ์” ตามเทคนิควิธีการคาดประมาณนี้ จึงเริ่มต้นจากประชากรฐานที่จำแนกเป็นรุ่นอายุรายปีและเพศ แล้วคำนวณองค์ประกอบของการเปลี่ยนแปลงประชากร ซึ่งได้แก่ การเกิด การตาย และการย้ายถิ่นของประชากรแต่ละรุ่นอายุในแต่ละปีต่อไปเรื่อยๆ

2. การคาดประมาณประชากรระดับจังหวัด ในและนอกเขตเทศบาลตำบลระดับประเทศและภาค โดยใช้ “วิธีอัตราส่วน” (Ratio method) ซึ่งเป็นการกระจายประชากรที่ได้จากการคาดประมาณระดับภาคออกไปตามสัดส่วนประชากรแต่ละจังหวัดที่จำแนกตามอายุ เพศ ในและนอกเขตเทศบาล

ซึ่งจากการคาดประมาณประชากรใน 5 ปี ข้างหน้าของจังหวัดภูเก็ต ปี พ.ศ. 2567-2571 จะมีจำนวนประชากร ดังรายละเอียดในตารางที่ 3-28 ซึ่งแนวโน้มในอีก 5 ปีข้างหน้าจะมีประชากรเพิ่มขึ้นอย่างต่อเนื่อง

ตารางที่ 3-28 จำนวนประชากรจำแนกตามอายุ และเพศ Number of population by age and sex ภาคใต้ จังหวัดภูเก็ต South : Phuket

ประชากร	ปี พ.ศ.				
	2567	2568	2569	2570	2571
ชาย	269,938	272,235	274,334	276,245	277,976
หญิง	285,246	287,891	290,326	292,563	294,608
รวม (1)	555,184	560,126	564,660	568,807	572,585
(2)	64,386	64,386	64,386	64,386	64,386
รวม (1)+(2)	619,570	624,512	629,046	633,193	636,971

หมายเหตุ : (1) ประชากรสัญชาติไทยและไม่ใช้สัญชาติไทยแต่มีชื่อในทะเบียนบ้าน Thais, and non-Thais whose names are in household registration.

(2) ประชากรไม่ใช้สัญชาติไทยและไม่มีชื่อในทะเบียนบ้าน Non-Thais whose names are in household registration.

ที่มา : ดัดแปลงมาจาก ตารางจำนวนประชากรจำแนกตามอายุ และเพศ Number of population by age and sex ภาคใต้ จังหวัดภูเก็ต South : Phuket ในรายงานการคาดประมาณประชากรของประเทศไทย พ.ศ. 2553 – 2583 (ฉบับปรับปรุง), สิงหาคม 2562

2) ศาสนาและสถานที่ประกอบศาสนกิจ

จังหวัดภูเก็ตมีจำนวนศาสนิกชน ที่นับถือศาสนาพุทธมากที่สุด รองลงมา ศาสนาอิสลาม ศาสนาคริสต์ และนับถือศาสนาหรือลัทธิอื่น ๆ

ในอำเภอเมืองกลาง มีวัด 12 แห่ง แบ่งเป็น

- (1) ตำบลเชิงทะเล มีวัด 3 แห่ง คือ วัดเชิงทะเล วัดอนามัยเกษม วัดแขนง
- (2) ตำบลเทพกระษัตรี มีวัด 4 แห่ง คือ วัดเทพกระษัตรี วัดพระทอง วัดพระนางสร้าง วัดเมืองใหม่
- (3) ตำบลป่าคลอก มีวัด 1 แห่ง คือ วัดโสภณวนาราม
- (4) ตำบลศรีสุนทร มีวัด 3 แห่ง คือ วัดท่าเรือ วัดเทพวนาราม วัดศรีสุนทร
- (5) ตำบลสาคร มีวัด 1 แห่ง คือ วัดมงคลวราราม

และมีมัสยิด ทั้งหมด 25 แห่ง แบ่งเป็น

- ตำบลเชิงทะเล มีมัสยิด 5 แห่ง คือ มัสยิดนัจญ์มุสลิม มัสยิดดารุลเอียะซาน มัสยิดมุกการัม มัสยิดอันซอริชชุนนะห์ มัสยิดเราะฎอตุลอัฟฟาล
- ตำบลเทพกระษัตรี มีมัสยิด 3 แห่ง คือ มัสยิดตะวาตุลอิสลามียะ มัสยิดดารุลอาหมิน มัสยิดดารุลอามาน
- ตำบลป่าคลอก มีมัสยิด 7 แห่ง มัสยิดดารุลอิกมะฮ์ มัสยิดดารุลอิสติกอมาฮ์ มัสยิดดารุลมุตตากิน มัสยิดนุรุฎนนะห์ มัสยิดมิฟตาฮุลมุมีนีน มัสยิดเราะฎอตุลชอลิฮีน มัสยิดเฮวาลุลฮิยาฮ์
- ตำบลศรีสุนทร มีมัสยิด 2 แห่ง คือ มัสยิดดารุลอิตติฮาด มัสยิดฮิยาตุลมุสลิมีน
- ตำบลสาคร มีมัสยิด 1 แห่ง คือ มัสยิดดารุลอาบีดีน
- ตำบลไม้ขาว มีมัสยิด 7 แห่ง คือ มัสยิดญันนัตุนาอิม มัสยิดดารุลสลาม มัสยิดนุรุฎอิสลาม มัสยิดนุรุฎอามัล มัสยิดนุรุฎอียะฮ์ มัสยิดอัลอิลละฮ์ มัสยิดเราะฎอตุลญันนัต

ในพื้นที่องค์การบริหารส่วนตำบลเชิงทะเลมีการนับถือศาสนา ดังนี้ หมู่ที่ 2 บ้านบางเทา นับถือศาสนาอิสลาม ร้อยละ 95 และศาสนาอื่น ๆ ร้อยละ 5 หมู่ที่ 3 บ้านหาดสุรินทร์ นับถือศาสนาพุทธร้อยละ 82 และศาสนาอื่น ๆ ร้อยละ 18 หมู่ที่ 4 บ้านป่าสัก นับถือศาสนาพุทธร้อยละ 98 และศาสนาอื่น ๆ ร้อยละ 2 หมู่ที่ 5 บ้านบางแตนนอก นับถือศาสนาอิสลามร้อยละ 99 และศาสนาอื่น ๆ ร้อยละ 5 หมู่ที่ 6 บ้านโคกโตนด-ลายัน นับถือศาสนาพุทธร้อยละ 93 และศาสนาอื่น ๆ ร้อยละ 7

ในเขตองค์การบริหารส่วนตำบลเชิงทะเล มีวัด 1 แห่ง คือ วัดอนามัยเกษม สำนักสงฆ์ 1 แห่ง คือ สำนักสงฆ์วัดร้าง มัสยิด 4 แห่ง คือ 1) มัสยิดมุกการัม 2) มัสยิดอันซอริชชุนนะห์ 3) มัสยิดเก่า 4) มัสยิดดารุลเอียะซาน ศาลเจ้า 1 แห่ง คือ ศาลเจ้าเต็กกันไต่เต่ คริสตจักร 1 แห่ง คือ คริสตจักรเชิงทะเล สุสาน 2 แห่ง คือ 1) กุโบร์นอกเล 2) สุสานจีน และฌาปนสถาน 1 แห่ง คือ ฌาปนสถานวัดอนามัยเกษม

3) การศึกษา

สำนักงานศึกษาธิการจังหวัดภูเก็ต มีหน้าที่ในการปฏิบัติการกิจของกระทรวงศึกษาธิการ เกี่ยวกับการบริหารจัดการศึกษาตามที่กฎหมายกำหนด ส่งเสริม สนับสนุน และดำเนินการเกี่ยวกับการจัดการศึกษาเอกชน รวมทั้งประสาน บูรณาการการจัดการศึกษาของสถานศึกษาในสังกัด กระทรวงศึกษาธิการ และสังกัดอื่น ให้ครอบคลุมพื้นที่ทั้งหมดในจังหวัดภูเก็ต

อำเภอถลางมีสถานศึกษาทั้งภาครัฐและภาคเอกชน ในสังกัดสำนักงานเขตพื้นที่การศึกษา ประถมศึกษาภูเก็ต ในปี พ.ศ.2556 ทั้งหมด 35 แห่ง มีจำนวนนักเรียนทั้งหมด 12,100 คน จำนวนครู 709 คน

ในเขตองค์การบริหารส่วนตำบลเชิงทะเล มีสถานศึกษาทั้งหมด 3 แห่ง ได้แก่ โรงเรียนบางเทา และเป็นศูนย์พัฒนาเด็กเล็ก 2 แห่ง ได้แก่ โรงเรียนอนุบาล อบต.เชิงทะเล และศูนย์พัฒนาเด็กเล็กหาดสุรินทร์ สำหรับโรงเรียนบางเทา มีจำนวนนักเรียนและครูดังนี้

ชั้นอนุบาล 2 ชาย 16 คน หญิง 19 คน รวม 35 คน ชั้นอนุบาล 3 ชาย 31 คน หญิง 31 คน รวม 62 คน ชั้น ป.1-ป.6 ชาย 323 คน หญิง 311 คน รวม 634 คน ชั้น ม.1-ม.3 ชาย 96 คน หญิง 50 คน รวม 146 คน จำนวน ครู (โรงเรียนบางเทา) ชาย 17 คน หญิง 43 คน รวม 60 คน

ที่มา : แผนพัฒนาท้องถิ่น (พ.ศ.2566-2570) องค์การบริหารส่วนตำบลเชิงทะเล

3.4.1.2 เศรษฐกิจ

จากข้อมูลสถิติจำนวนนักท่องเที่ยวที่เดินทางเข้ามาในภาคใต้ จำนวนนักท่องเที่ยวในจังหวัดภูเก็ตยังคงสูงเป็นอันดับ 1 ของภาคใต้ โดยจำนวนนักท่องเที่ยวที่เดินทางเข้ามาท่องเที่ยวในจังหวัดภูเก็ต ในปี พ.ศ. 2565 มีจำนวน 5,628,483 คน เพิ่มขึ้นจากปี 2564 ร้อยละ 71.32 ส่วนรายได้จากการท่องเที่ยวในจังหวัดภูเก็ต ในปี พ.ศ. 2565 มีจำนวน 193,637 ล้านบาท เพิ่มขึ้นจากปี 2563 คิดเป็นร้อยละ 808.24 และอัตราการเข้าพักนักท่องเที่ยวเปรียบเทียบกับจังหวัดในกลุ่มจังหวัดภาคใต้ ผังอันดามัน เห็นได้ว่าในปี พ.ศ. 2565 จังหวัดภูเก็ต มีอัตราการเข้าพักของนักท่องเที่ยว ร้อยละ 47.82 ซึ่งมากที่สุดในกลุ่มจังหวัดภาคใต้ ผังอันดามัน (แผนปฏิบัติการเพื่อการจัดการคุณภาพสิ่งแวดล้อมในระดับจังหวัด ประจำปีงบประมาณ พ.ศ. 2568

ประชากรในอำเภอถลาง ประกอบอาชีพทำสวนยางพาราเป็นหลัก อาชีพรองได้แก่ รับจ้างธุรกิจ โรงแรมและการท่องเที่ยว

2.1) การเกษตร

- การดำเนินการทางการเกษตร

1.1 ครุภัณฑ์ที่ประกอบอาชีพการเกษตร จำนวน 400 แห่ง

1.2 ครุภัณฑ์ที่ประกอบอาชีพเพาะปลูก จำนวน 200 แห่ง

1.3 ครุภัณฑ์ที่ประกอบอาชีพการเกษตรเพื่อบริโภคและมีบางส่วนเหลือขาย จำนวน 49

แห่ง

1.4 ครั้วเรือนที่ประกอบอาชีพการเกษตรแบบผสมผสานหรือตามแนวพระราชดำริ
จำนวน 3 แห่ง

1.5 ครั้วเรือนที่ทำการเกษตรปลอดสารพิษหรือเกษตรอินทรีย์ จำนวน 4 แห่ง

1.6 ครั้วเรือนที่ทำสวนผลไม้ จำนวน 35 ครั้วเรือน

1.7 ครั้วเรือนที่ป้องกันและกำจัดวัชพืช แมลง โรค/ศัตรูพืชจากการทำสวนผลไม้ โดยใช้
สารเคมี จำนวน 10 ครั้วเรือน

1.8 ครั้วเรือนที่ป้องกันและกำจัดวัชพืช แมลง โรค/ศัตรูพืชจากการทำสวนผลไม้ โดยใช้วิธี
แบบผสมผสาน (ใช้สารเคมีและสารชีวภัณฑ์) จำนวน 25 ครั้วเรือน

1.9 ครั้วเรือนที่ทำสวนผัก จำนวน 34 ครั้วเรือน

1.10 ครั้วเรือนที่ทำสวนผลไม้ดอกไม้ประดับหรือเพาะพันธุ์ไม้เพื่อขาย จำนวน 51
ครั้วเรือน

1.11 ครั้วเรือนที่ทำสวนยางพารา จำนวน 83 ครั้วเรือน

1.12 ครั้วเรือนที่ป้องกันและกำจัดวัชพืช แมลง โรค/ศัตรูพืชจากการทำสวนยางพารา โดย
ใช้สารเคมี จำนวน 28 ครั้วเรือน

1.13 ครั้วเรือนที่ป้องกันและกำจัดวัชพืช แมลง โรค/ศัตรูพืชจากการทำสวนยางพารา โดย
ใช้วิธีแบบผสมผสาน (ใช้สารเคมีและสารชีวภัณฑ์) จำนวน 55 ครั้วเรือน

1.14 ครั้วเรือนที่ทำการเกษตรอื่น ๆ จำนวน 13 ครั้วเรือน

- กลุ่มอาชีพในชุมชน
 - วิสาหกิจชุมชนกลุ่มเกษตรสัมพันธ์ อบต.เชิงทะเล
 - กลุ่มปลูกผักไฮโดรโปนิก หมู่ที่ 2 บ้านบางเทา
 - กลุ่มปลูกผักแบบผสมผสาน หมู่ที่ 2 บ้านบางเทา
 - กลุ่มเพาะเห็ดนางฟ้า หมู่ที่ 2 บ้านบางเทา

2.2) การประมง

1.1 ครั้วเรือนที่ทำการประมงทะเลขนาดเล็ก จำนวน 2 ครั้วเรือน

1.2 ครั้วเรือนที่ทำการประมงทะเลขนาดกลาง จำนวน 2 ครั้วเรือน

- กลุ่มอาชีพในชุมชน
 - กลุ่มประมงพื้นบ้าน หมู่ที่ 5 บ้านโคกโดนด-ลายัน

2.3) การปศุสัตว์

1.1 ครั้วเรือนที่เลี้ยงเนื้อเพื่อขาย จำนวน 2 ครั้วเรือน

1.2 ครั้วเรือนที่เลี้ยงกระบือเพื่อขาย จำนวน 5 ครั้วเรือน

1.3 ครว้เรือนที่เลี้ยงหมูเพื่อขาย จำนวน 2 ครว้เรือน

1.4 ครว้เรือนที่เลี้ยงสัตว์อื่นๆ เพื่อขาย จำนวน 7 ครว้เรือน

- กลุ่มอาชีพในชุมชน
 - กลุ่มเลี้ยงแพะ หมู่ที่ 2 บ้านบางเทา
 - กลุ่มเลี้ยงควาย หมู่ที่ 2 บ้านบางเทา
 - กลุ่มเลี้ยงควาย หมู่ที่ 5 บ้านบางเทา

2.4) การบริการ

- กลุ่มอาชีพในชุมชน
 - วิสาหกิจชุมชนมอเตอร์ไซค์รับจ้างสามล้อ
 - วิสาหกิจชุมชนบริการขนส่งชุมชนรถยนต์รับจ้าง
 - วิสาหกิจชุมชนแท็กซี่หมู่ที่ 3 สุรินทร์ ซอย 4
 - กลุ่มนวดแผนไทย หมู่ที่ 3 บ้านหาดสุรินทร์
 - กลุ่มแท็กซี่หมู่บ้าน หมู่ที่ 5 บ้านโคกโดนด-ลายัน

2.5) การท่องเที่ยว

- กลุ่มอาชีพในชุมชน
 - วิสาหกิจชุมชนกลุ่มการท่องเที่ยวเกษตรเชิงอนุรักษ์บ้านบางเทาเชิงทะเล
 - วิสาหกิจชุมชนSurin-Bangtao Lifeguard
 - วิสาหกิจชุมชนมอเตอร์ไซค์รับจ้างสามล้อ
 - วิสาหกิจชุมชนบริการขนส่งชุมชนรถยนต์รับจ้าง

2.6) อุตสาหกรรม

ไม่มีการให้บริการด้านอุตสาหกรรม

ที่มา : แผนพัฒนาท้องถิ่น (พ.ศ.2566-2570) องค์การบริหารส่วนตำบลเชิงทะเล

3.4.2 การมีส่วนร่วมของประชาชน

โครงการได้จัดให้มีกระบวนการรับฟังความคิดเห็น ตามประกาศสำนักงานนโยบายและแผนทรัพยากรธรรมชาติและสิ่งแวดล้อม เรื่องแนวทางการมีส่วนร่วมของประชาชนในกระบวนการจัดทำรายงานการประเมินผลกระทบสิ่งแวดล้อม พ.ศ. 2566 กรณีโครงการที่ต้องจัดทำรายงานการประเมินผลกระทบสิ่งแวดล้อม (EIA) จะต้องเปิดโอกาสให้ประชาชนในพื้นที่ และหน่วยงานที่เกี่ยวข้องให้ความเห็นในประเด็นที่เป็นข้อห่วงกังวล อย่างน้อย 2 ครั้ง และต้องนำผลที่ได้จากการรับฟังความคิดเห็นระบุไว้ในรายงานฯ รวมทั้งนำมาประกอบการพิจารณากำหนดมาตรการป้องกันและแก้ไขผลกระทบสิ่งแวดล้อมและ

มาตรการติดตามตรวจสอบผลกระทบสิ่งแวดล้อม โดยจะต้องเปิดเผยข้อมูลให้ประชาชนรับทราบด้วย
โครงการได้จัดให้มีการดำเนินการสำรวจความคิดเห็นของกลุ่มเป้าหมายโดยแยกเป็น 3 ช่วง ดังนี้

(1) การประชาสัมพันธ์โครงการที่อยู่โดยรอบโครงการในระยะ 1 กิโลเมตร ได้ดำเนินการในวันที่ 21-27 พฤษภาคม 2567 โดยการจัดทำแผ่นพับแสดงรายละเอียดโครงการ (ภาคผนวก จ-1) นำไปแจกให้กับกลุ่มครัวเรือน, กลุ่มสถานประกอบการ, กลุ่มพื้นที่อ่อนไหว, กลุ่มหน่วยงานราชการและหน่วยงานรัฐวิสาหกิจ และกลุ่มผู้นำชุมชน ในระยะ 1,000 เมตร โดยรอบพื้นที่โครงการ เพื่อให้ทราบถึงรายละเอียดและข้อมูลเบื้องต้นของโครงการ ซึ่งแผ่นพับประชาสัมพันธ์จะมีรายละเอียดของโครงการ ได้แก่ วัตถุประสงค์ของโครงการ ที่ตั้งโครงการ ขอบเขตพื้นที่การศึกษา การประเมินทางเลือกโครงการ ระยะเวลาก่อสร้างโครงการ รายละเอียดโครงการ รูปแบบของอาคาร สถานภาพโครงการ วิธีการดำเนินโครงการ รายละเอียดระบบสาธารณูปโภค ผลกระทบที่อาจเกิดขึ้น และมาตรการป้องกันและแก้ไขเบื้องต้น พร้อมทั้งให้ข้อมูลและตอบข้อซักถามในกรณีที่มีข้อสงสัย

(2) การสำรวจความคิดเห็นของกลุ่มเป้าหมายครั้งที่ 1 เป็นการให้ข้อมูลกับครัวเรือน และหน่วยงานที่เกี่ยวข้อง เกี่ยวกับโครงการที่จะเกิดขึ้นและผลกระทบที่อาจเกิดขึ้นทั้งทางบวกและทางลบสำรวจเมื่อวันที่ 6-12 มิถุนายน 2567 ซึ่งเครื่องมือที่ใช้ในการสำรวจ คือ แบบสอบถามครั้งที่ 1 (ภาคผนวก จ-1) ที่ออกแบบโดยอาศัยแนวคิด หลักการ ที่เกี่ยวข้องกับการวิเคราะห์ผลกระทบสิ่งแวดล้อมโครงการประเภทที่พักอาศัย บริการชุมชน และสถานที่พักตากอากาศ มาเป็นกรอบในการออกแบบสอบถาม เพื่อนำข้อคิดเห็นและข้อเสนอแนะจากการรับฟังความคิดเห็นมาใช้ประกอบการศึกษาและการจัดทำรายงานฯ ให้ครบถ้วน โดยกลุ่มเป้าหมายของการสำรวจความคิดเห็น ได้แก่ กลุ่มเป้าหมายที่อยู่โดยรอบโครงการในระยะ 1,000 เมตร จากขอบเขตพื้นที่โครงการ ซึ่งคาดว่าจะได้รับผลกระทบต่างๆ จากโครงการ ทั้งในระยะก่อสร้าง และระยะดำเนินการ ประกอบด้วย กลุ่มติดโครงการ กลุ่มครัวเรือนในระยะ 100 เมตร, กลุ่มสถานประกอบการในระยะ 100 เมตร, กลุ่มครัวเรือนในระยะมากกว่า 100-500 เมตร, กลุ่มครัวเรือนในระยะมากกว่า 500-1,000 เมตร, กลุ่มสถานประกอบการในระยะมากกว่า 100-500 เมตร, กลุ่มสถานประกอบการในระยะมากกว่า 500-1,000 เมตร, หน่วยงานราชการในระยะ 1,000 เมตร และกลุ่มผู้นำชุมชนในเขตพื้นที่โครงการ

(3) การสำรวจความคิดเห็นของกลุ่มเป้าหมายครั้งที่ 2 มีวัตถุประสงค์เพื่อรับฟังความคิดเห็นต่อร่างรายงานการประเมินผลกระทบสิ่งแวดล้อม และร่างมาตรการป้องกันและแก้ไขผลกระทบสิ่งแวดล้อม และมาตรการติดตามตรวจสอบผลกระทบสิ่งแวดล้อมของโครงการ (ภาคผนวก จ-2) ในระยะก่อสร้างและระยะดำเนินการ ให้กลุ่มเป้าหมายได้รับทราบ พร้อมทั้งรับฟังข้อคิดเห็นและข้อเสนอแนะต่างๆ นำมาประกอบการจัดทำรายงานฯ ให้มีความสอดคล้องกับความคิดเห็นของกลุ่มเป้าหมายมากที่สุด เพื่อให้กลุ่มเป้าหมายมีความมั่นใจในรายงานและมาตรการป้องกันและแก้ไขผลกระทบสิ่งแวดล้อม ทั้งนี้ บริษัทที่ปรึกษาได้เผยแพร่ร่างรายงานฯ ก่อนการรับฟังความคิดเห็นครั้งที่ 2 ก่อนเป็นระยะเวลา 3 วัน โดยดำเนินการระหว่างวันที่ 1-3 กรกฎาคม 2567 และได้เข้ารับฟังความคิดเห็นและข้อเสนอแนะต่อร่างรายงานการประเมินผลกระทบ และร่างมาตรการฯ ระหว่างวันที่ 7-10 กรกฎาคม 2567

3.4.2.1 การรับฟังความคิดเห็นของกลุ่มเป้าหมายครั้งที่ 1

1) กลุ่มเป้าหมาย

1) กลุ่มพื้นที่หลัก ซึ่งคาดว่าจะกลุ่มที่ได้รับผลกระทบจากการดำเนินโครงการมากที่สุดจะให้ค่าน้ำหนักในการสำรวจมากที่สุด ทำการสำรวจทุกหน่วยกลุ่มเป้าหมาย ซึ่งประกอบด้วย

1.1) กลุ่มติดโครงการ โดยผู้ตอบแบบสอบถามต้องเป็นหัวหน้าครัวเรือน หรือคู่สมรสเจ้าของ ผู้จัดการ หรือผู้ที่ได้รับมอบหมาย

1.2) กลุ่มครัวเรือนในระยะ 100 เมตร จากขอบเขตพื้นที่โครงการ โดยผู้ตอบแบบสอบถาม ต้องเป็นหัวหน้าครัวเรือน หรือคู่สมรส หรือผู้ได้รับมอบหมาย

1.3) กลุ่มสถานประกอบการในระยะ 100 เมตร จากขอบเขตพื้นที่โครงการ โดยผู้ตอบแบบสอบถามต้องเป็นเจ้าของ ผู้จัดการ หรือผู้ได้รับมอบหมาย

2) กลุ่มพื้นที่รอง เลือกใช้วิธีการสุ่มแบบตามความสะดวก (Convenience Sampling) แม้ว่าจะเลือกใช้วิธีการสุ่มแบบตามความสะดวก แต่บริษัทที่ปรึกษาได้พิจารณาเลือกตำแหน่งตัวอย่างของครัวเรือนให้มีการกระจายของกลุ่มตัวอย่างทั่วถึงในรัศมีของกลุ่มผลกระทบ โดยคำนึงถึงปัจจัยของการได้รับผลกระทบของกลุ่มตัวอย่างที่เกิดขึ้นจากโครงการ อยู่ในแนวเส้นทางเข้าสู่โครงการ ทิศทางลมพัดผ่าน และมีความหนาแน่นของจำนวนครัวเรือน สำหรับพื้นที่สำรวจความคิดเห็นของโครงการ มีการกระจายของครัวเรือนกลุ่มที่ได้รับผลกระทบอยู่ด้านทิศเหนือและทิศใต้ของโครงการ

2.1) กลุ่มครัวเรือนในระยะมากกว่า 100-500 เมตร จากขอบเขตพื้นที่โครงการ โดยผู้ตอบแบบสอบถามต้องเป็นหัวหน้าครอบครัวหรือคู่สมรส หรือผู้ได้รับมอบหมาย

2.2) กลุ่มสถานประกอบการในระยะมากกว่า 100-500 เมตร จากขอบเขตพื้นที่โครงการ โดยผู้ตอบแบบสอบถามต้องเป็นเจ้าของ ผู้จัดการ หรือผู้ได้รับมอบหมาย

2.3) กลุ่มครัวเรือนในระยะมากกว่า 500-1,000 เมตร จากขอบเขตพื้นที่โครงการ โดยผู้ตอบแบบสอบถามต้องเป็นหัวหน้าครอบครัวหรือคู่สมรส หรือผู้ได้รับมอบหมาย

2.4) กลุ่มสถานประกอบการในระยะมากกว่า 500-1,000 เมตร จากขอบเขตพื้นที่โครงการ โดยผู้ตอบแบบสอบถามต้องเป็นเจ้าของ ผู้จัดการ หรือผู้ได้รับมอบหมาย

3) กลุ่มพื้นที่อ่อนไหว ในระยะ 1,000 เมตร โดยผู้ตอบแบบสอบถามต้องเป็นผู้มีอำนาจสูงสุด หรือผู้ได้รับมอบหมาย

4) กลุ่มหน่วยงานราชการและรัฐวิสาหกิจ ในระยะ 1,000 เมตร โดยผู้ตอบแบบสอบถามต้องเป็นผู้มีอำนาจสูงสุด หรือผู้ได้รับมอบหมาย

5) กลุ่มผู้นำชุมชนในเขตพื้นที่โครงการ โดยผู้ตอบแบบสอบถามต้องเป็นกำนัน /ผู้ใหญ่บ้าน / ผู้นำชุมชน /ผู้ได้รับมอบหมาย

ทั้งนี้ ผู้ตอบแบบสอบถามจะขึ้นอยู่กับผู้มีอำนาจจะเป็นผู้มอบหมายให้บุคคลใดเป็นผู้แสดงความคิดเห็นต่อการพัฒนาโครงการ

2) การกำหนดขนาดตัวอย่างและการสุ่มตัวอย่าง

1.กลุ่มพื้นที่หลัก ซึ่งคาดว่าเป็นกลุ่มที่ได้รับผลกระทบจากการดำเนินโครงการมากที่สุด จะให้ค่าน้ำหนักในการสำรวจมากที่สุด ทำการสำรวจทุกหน่วยกลุ่มเป้าหมาย ซึ่งประกอบด้วย

1.1) กลุ่มติดโครงการ มีจำนวน 2 แห่ง ได้แก่ [REDACTED]
บริษัทที่ปรึกษาสำรวจได้จำนวน 1 แห่ง ได้แก่ [REDACTED] จำนวน 1 แห่ง คือ [REDACTED]
บริษัทที่ปรึกษาได้ส่งแบบสอบถามไปทางจดหมายอิเล็กทรอนิกส์ (e-mail) เมื่อวันที่ 10 กรกฎาคม 2567 แสดงดังรูปที่ 3-29 ทั้งนี้ปัจจุบันยังไม่มีคำตอบแบบสอบถามกลับมาแต่อย่างใด รายละเอียดแสดงดังตารางที่ 3-29

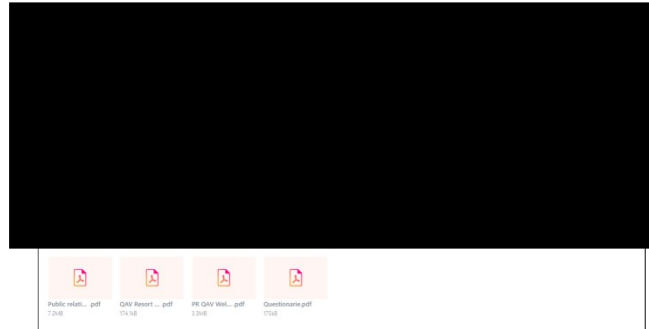

รูปที่ 3-29 หลักฐานการส่งจดหมายอิเล็กทรอนิกส์ (e-mail)

1.2) กลุ่มครัวเรือนในระยะ 100 เมตร มีจำนวน 5 ครัวเรือน โดยบริษัทที่ปรึกษาสำรวจได้จำนวน 4 ครัวเรือน ได้แก่ [REDACTED] [REDACTED] ที่เหลือจำนวน 1 ครัวเรือน คือ [REDACTED] ซึ่งเป็นบ้านปิดไม่พบผู้อยู่อาศัย รายละเอียดแสดงดังตารางที่ 3-29 นอกจากนี้ได้ส่งแบบสอบถามไปทางไปรษณีย์ เมื่อวันที่ 17 กรกฎาคม 2567 แสดงดังรูปที่ 3-30 ทั้งนี้ยังไม่มีคำตอบแบบสอบถามกลับมาแต่อย่างใด รายละเอียดแสดงดังตารางที่ 3-30

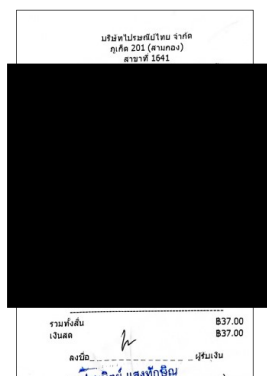

รูปที่ 3-30 หลักฐานการส่งเอกสารแบบสอบถามทางไปรษณีย์ในวันที่ 17 กรกฎาคม 2567

1.3) กลุ่มสถานประกอบการ ระยะ 100 เมตร มีจำนวน 1 แห่ง ได้แก่ S [REDACTED] [REDACTED] บริษัทที่ปรึกษาสำรวจได้

ตารางที่ 3-29 การติดตามการสำรวจความคิดเห็นกลุ่มติดโครงการ ที่ไม่สามารถสำรวจความคิดเห็นได้

กลุ่มเป้าหมาย	การประชาสัมพันธ์โครงการ วันที่ 21-27 พฤษภาคม 2567	สำรวจความคิดเห็นครั้งที่ 1 วันที่ 6-12 มิถุนายน 2567	ติดตามเพิ่มเติมครั้งที่ 2 วันที่ 7-10 กรกฎาคม 2567	หลักฐานการส่งจดหมาย อิเล็กทรอนิกส์ (e-mail)	ติดตามเพิ่มเติมครั้งที่ 3 วันที่ 13 กันยายน 2567
1. 				ยังไม่มี การตอบแบบสอบถาม กลับมาแต่อย่างใด	 ยังไม่มี การตอบแบบสอบถามกลับมาแต่ อย่างใด

ตารางที่ 3-30 การติดตามการสำรวจความคิดเห็นกลุ่มครัวเรือนในระยะ 100 เมตร ที่ไม่สามารถสำรวจความคิดเห็นได้

กลุ่มเป้าหมาย	การประชาสัมพันธ์โครงการ วันที่ 21-27 พฤษภาคม 2567	สำรวจความคิดเห็นครั้งที่ 1 วันที่ 6-12 มิถุนายน 2567	ติดตามเพิ่มเติมครั้งที่ 2 วันที่ 7-10 กรกฎาคม 2567	หลักฐานการส่งไปรษณีย์	ติดตามเพิ่มเติมครั้งที่ 3 วันที่ 13 กันยายน 2567
1. 	 ไม่พบผู้อยู่อาศัย	 ไม่พบผู้อยู่อาศัย	 ไม่พบผู้อยู่อาศัย	 มีผู้รับเอกสาร แต่ยังไม่มีการตอบ แบบสอบถามแต่อย่างใด	 ยังไม่มี การตอบแบบสอบถามกลับมาแต่ อย่างใด

2.กลุ่มพื้นที่ร่อง จะกำหนดครัวเรือนเป้าหมายดำเนินการใช้วิธีการนับจำนวนครัวเรือนทั้งหมด ที่อยู่โดยรอบโครงการในระยะ 1,000 เมตร โดยการนับหลังคาจำนวนบ้านจากภาพถ่ายของ Google Earth ร่วมกับการสำรวจจำนวนครัวเรือนภาคสนาม พบว่ามีจำนวนครัวเรือนทั้งหมด 240 ครัวเรือน คำนวณขนาดตัวอย่างโดยใช้สูตรของเครซีและมอร์แกน (Krejcie & Morgan, 1970 อ้างถึงใน ธีรภูมิ เอกะกุล, 2543) ดังนี้

$$n = \frac{\chi^2 N p (1-p)}{e^2 (N-1) + \chi^2 p (1-p)}$$

n = จำนวนตัวอย่างรวมทั้งหมด

N = จำนวนครัวเรือนเป้าหมายทั้งหมด (240 ครัวเรือน)

e = ค่าความคลาดเคลื่อน (0.05)

χ^2 = ค่าไคสแควร์ที่ df เท่ากับ 1 และระดับความเชื่อมั่น 95% ($\chi^2 = 3.841$)

p = สัดส่วนของลักษณะที่สนใจในครัวเรือน (ถ้าไม่ทราบให้กำหนด p = 0.5)

$$\begin{aligned} \text{จำนวนตัวอย่างรวมทั้งหมด (n)} &= \frac{3.841 \times 240 \times 0.5 \times (1-0.5)}{(0.05)^2 \times (240-1) + 3.841 \times 0.5 \times (1-0.5)} \\ &= \frac{230.46}{1.56} \\ &= 147.94 \end{aligned}$$

ดังนั้น จำนวนตัวอย่างกลุ่มพื้นที่ร่อง รวมทั้งหมด เท่ากับ 148 ตัวอย่าง และได้สำรวจจริงจำนวน 148 ตัวอย่าง ซึ่งเป็นจำนวนที่มีความเหมาะสมในเชิงสถิติและเป็นตัวแทนที่ดี รวมทั้งให้ความเชื่อถือในระดับที่ยอมรับได้ ดังนี้

2.1 กลุ่มตัวอย่างในระยะมากกว่า 100-500 เมตร จำนวนครัวเรือนที่ต้องทำการสำรวจคือร้อยละ 80 ของจำนวนครัวเรือนที่คำนวณโดยใช้สูตรของเครซีและมอร์แกน (Krejcie & Morgan, 1970 อ้างถึงใน ธีรภูมิ เอกะกุล, 2543) $[(148 \times 80)/100]$ ซึ่งคิดเป็น 118 ตัวอย่าง แต่ทั้งนี้เนื่องจากกลุ่มครัวเรือนในระยะมากกว่า 100-500 เมตร มีจำนวนครัวเรือนน้อยกว่าครัวเรือนที่ต้องสุ่มจากการคำนวณ อย่างไรก็ตาม บริษัทที่ปรึกษาได้ทำการสำรวจทุกครัวเรือนที่พบอยู่อาศัย ซึ่งสามารถสำรวจได้จริงจำนวน 6 ครัวเรือน ทั้งนี้จำนวนที่ขาดไป 112 ตัวอย่าง โครงการได้เพิ่มเติมการสำรวจตัวอย่างในกลุ่มครัวเรือนที่อยู่ในระยะมากกว่า 500 - 1,000 เมตร

1) กลุ่มครัวเรือนในระยะมากกว่า 100-500 เมตร บริษัทที่ปรึกษาสำรวจได้ 6 ครัวเรือน ผู้ตอบแบบสอบถามต้องเป็นหัวหน้าครอบครัว หรือคู่สมรส

2) กลุ่มสถานประกอบการในระยะมากกว่า 100-500 เมตร จากการสำรวจไม่พบกลุ่มเป้าหมาย

เนื่องจากในระยะมากกว่า 100-500 เมตร มีพื้นที่ที่กำลังดำเนินการก่อสร้าง กลุ่มครัวเรือนและสถานประกอบการส่วนใหญ่กระจายอยู่ในระยะมากกว่า 500-1,000 เมตร ทั้งนี้จำนวนที่ขาดไป 112 ตัวอย่าง บริษัทที่ปรึกษาจะสำรวจเพิ่มเติมในกลุ่มครัวเรือนในระยะมากกว่า 500-1,000 เมตร

2.2 กลุ่มตัวอย่างในระยะมากกว่า 500-1,000 เมตร จำนวนครัวเรือนที่ต้องสำรวจ คือ ร้อยละ 20 ของจำนวนครัวเรือนที่คำนวณโดยใช้สูตรของเครซีและมอร์แกน (Krejcie & Morgan, 1970 อ้างถึงใน ธีรวิทย์ เอกะกุล, 2543) $[(148 \times 20) / 100]$ ซึ่งคิดเป็น 30 ตัวอย่าง เมื่อรวมกับจำนวนที่ขาดไปของกลุ่มครัวเรือนและกลุ่มสถานประกอบการระยะมากกว่า 100 - 500 เมตร จำนวน 112 ครัวเรือน ทำให้ได้จำนวนที่ต้องสำรวจ 142 ตัวอย่าง โดยบริษัทที่ปรึกษาสำรวจจริงได้ 142 ตัวอย่าง มีรายละเอียดดังนี้

1) กลุ่มครัวเรือนในระยะมากกว่า 500-1,000 เมตร บริษัทที่ปรึกษาสำรวจได้ 141 ครัวเรือน ผู้ตอบแบบสอบถามต้องเป็นหัวหน้าครอบครัว หรือคู่สมรส

2) กลุ่มสถานประกอบการในระยะมากกว่า 500-1,000 เมตร บริษัทที่ปรึกษาสำรวจได้ 1 แห่ง ผู้ตอบแบบสอบถามต้องเป็นเจ้าของ ผู้จัดการ หรือผู้ที่ได้รับมอบหมาย

3. กลุ่มพื้นที่อ่อนไหวในระยะ 1,000 เมตร มีจำนวน 4 แห่ง ได้แก่ คลิสตจักรเมลิตพันธ์เซิงทะเล , วัดพระขาว, วัดนักบุญโยเซฟเซิงทะเล และ โรงเรียนอนุบาลกรีนเฮาส์ ภูเก็ต บริษัทที่ปรึกษาสำรวจได้ทั้งหมด

4. กลุ่มหน่วยงานราชการ ระยะ 1,000 เมตร จากการสำรวจไม่พบกลุ่มเป้าหมาย

5. กลุ่มผู้นำชุมชนในเขตพื้นที่โครงการ มีจำนวน 1 ชุมชน ได้แก่ ชุมชนตำบลเซิงทะเล ผู้ตอบแบบสอบถาม คือ ผู้ใหญ่บ้านหมู่ที่ 4

สรุปจำนวนตัวอย่างที่คำนวณได้ และจำนวนตัวอย่างที่สำรวจจริง ในแต่ละกลุ่มเป้าหมาย ครั้งที่ 1 แสดงดังตารางที่ 3-31

ตารางที่ 3-31 สรุปจำนวนตัวอย่างที่คำนวณได้ และจำนวนตัวอย่างที่สำรวจจริง ในแต่ละกลุ่มเป้าหมาย

กลุ่มเป้าหมาย	จำนวนตัวอย่างที่คำนวณได้	จำนวนตัวอย่างที่สำรวจจริง
1.กลุ่มพื้นที่หลัก		
1.1 กลุ่มติดโครงการ	2	1
1.2 กลุ่มครัวเรือนในระยะ 100 เมตร	5	4
1.3 กลุ่มสถานประกอบการในระยะ 100 เมตร	1	1
2.กลุ่มพื้นที่รอง		
2.1 กลุ่มครัวเรือนในระยะมากกว่า 100-500 เมตร	118	6
2.2 กลุ่มสถานประกอบการในระยะมากกว่า 100-500 เมตร		-
2.3 กลุ่มครัวเรือนในระยะมากกว่า 500-1,000 เมตร	30	141
2.4 กลุ่มสถานประกอบการในระยะมากกว่า 500-1,000 เมตร		1
3.กลุ่มพื้นที่อ่อนไหวในระยะ 1,000 เมตร	4	4
4.กลุ่มผู้นำชุมชน	1	1
รวม	161	159

ที่มา : การสำรวจภาคสนาม, มิถุนายน 2567

การประชาสัมพันธ์และการสำรวจความคิดเห็นของกลุ่มเป้าหมายที่มีต่อโครงการ แสดงดัง
รูปที่ 3-31 ตำแหน่งการสำรวจความคิดเห็นของกลุ่มเป้าหมายทั้ง 4 กลุ่ม ที่มีต่อโครงการ แสดงดัง
รูปที่ 3-32 ถึงรูปที่ 3-34

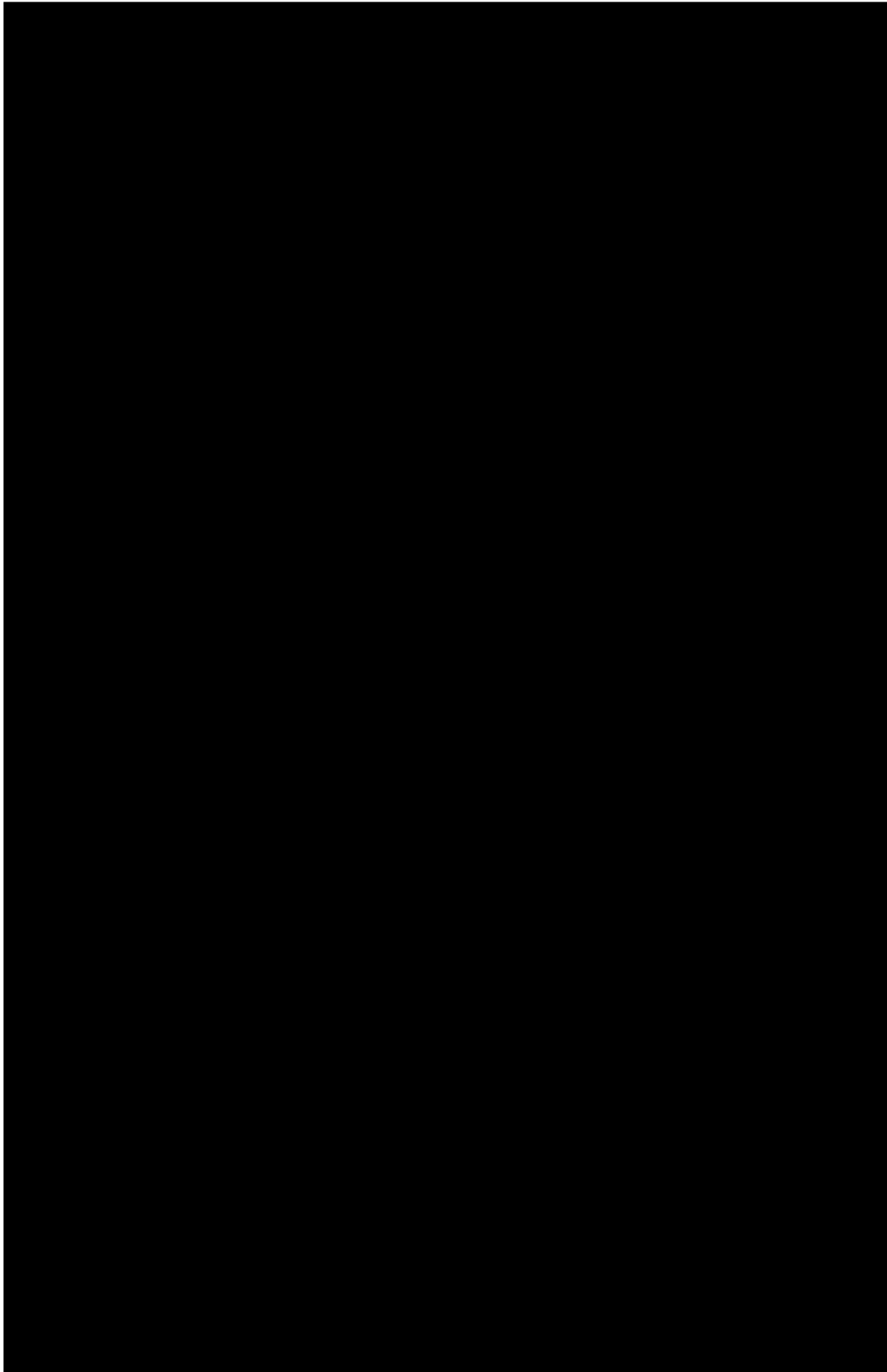

รูปที่ 3-31 การประชาสัมพันธ์และการรับฟังความคิดเห็นของกลุ่มเป้าหมาย ครั้งที่ 1
ที่มา : การสำรวจภาคสนาม, พฤษภาคม-มิถุนายน 2567



สัญลักษณ์



พื้นที่โครงการ



พื้นที่สำรวจความคิดเห็นในระยะ 100 เมตร

ตำแหน่งสำรวจความคิดเห็นกลุ่มติดโครงการ มีจำนวน 1 แห่ง ได้แก่



[Redacted]



ไม่มีการตอบกลับ



[Redacted]



[Redacted]

ตำแหน่งสำรวจความคิดเห็นกลุ่มครัวเรือนในระยะ 100 เมตร

มีจำนวน 4 ครัวเรือน ได้แก่



[Redacted]



[Redacted]



[Redacted]



[Redacted]



[Redacted]



[Redacted]



ตำแหน่งสำรวจความคิดเห็นกลุ่มสถานประกอบการในระยะ 100 เมตร

มีจำนวน 1 แห่ง ได้แก่ [Redacted]

รูปที่ 3-32 ตำแหน่งสำรวจความคิดเห็นครั้งที่ 1 ของกลุ่มติดโครงการ กลุ่มครัวเรือนและสถานประกอบการในระยะ 100 เมตร จากขอบเขตพื้นที่โครงการ

ที่มา : ปรับปรุงจาก www.googleearth.com, มิถุนายน 2567

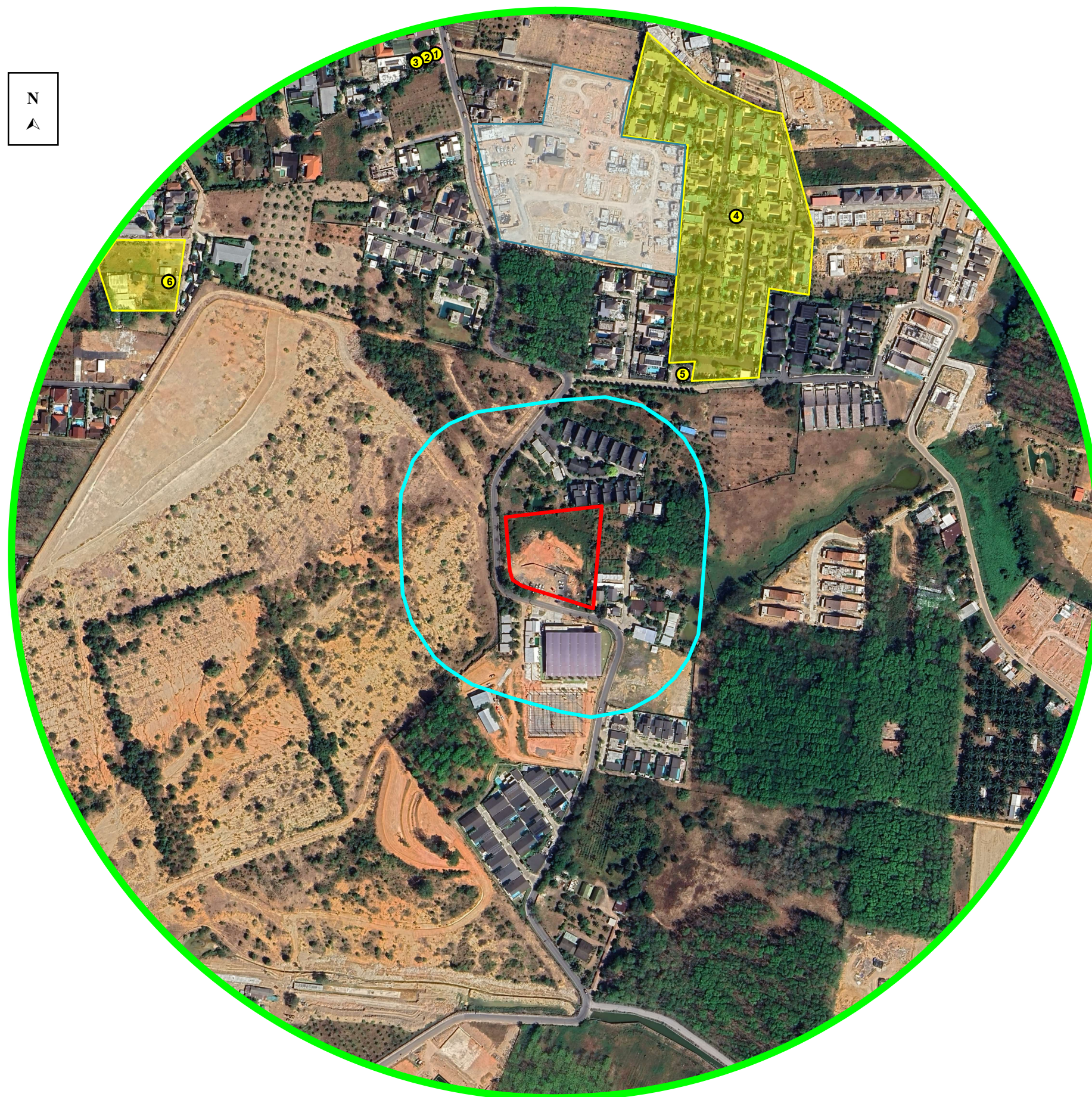

สัญลักษณ์

- พื้นที่โครงการ
- พื้นที่สำรวจความคิดเห็นในระยะ 100 เมตร
- พื้นที่สำรวจความคิดเห็นในระยะมากกว่า 100-500 เมตร
- ตำแหน่งสำรวจความคิดเห็นกลุ่มครัวเรือนในระยะมากกว่า 100-500 เมตร

จำนวน 6 ครัวเรือน ได้แก่

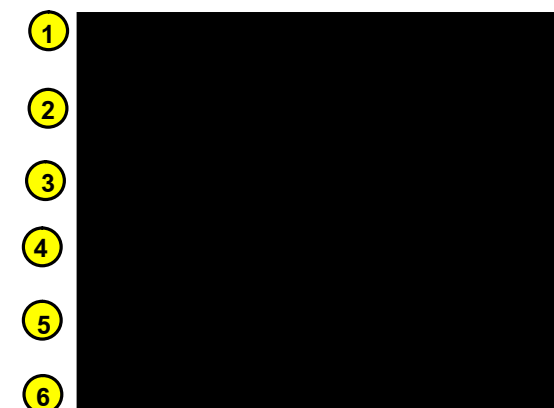





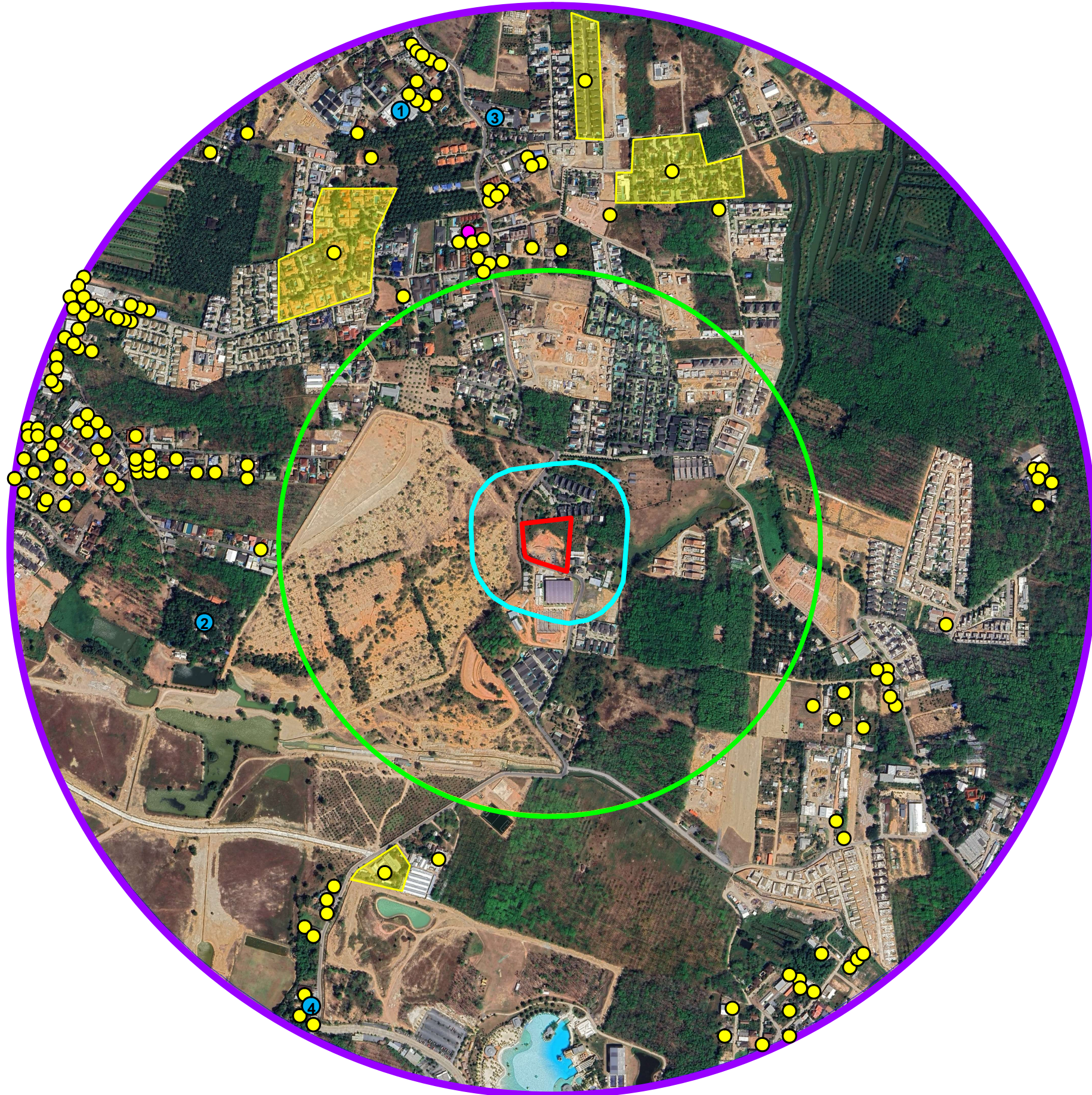







□ พื้นที่กำลังก่อสร้าง

รูปที่ 3-33 ตำแหน่งสำรวจความคิดเห็นครั้งที่ 1 ของกลุ่มครัวเรือนในระยะมากกว่า 100-500 เมตร จากขอบเขตของโครงการ
ที่มา : ปรับปรุงจาก www.googleearth.com, มิถุนายน 2567

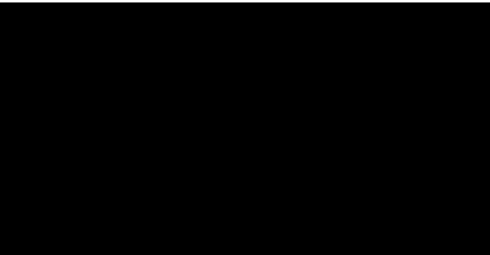

สัญลักษณ์

-  พื้นที่โครงการ
-  พื้นที่สำรวจความคิดเห็นในระยะ 100 เมตร
-  พื้นที่สำรวจความคิดเห็นในระยะมากกว่า 100-500 เมตร
-  พื้นที่สำรวจความคิดเห็นในระยะมากกว่า 500-1,000 เมตร
-  ตำแหน่งสำรวจความคิดเห็นกลุ่มครัวเรือนในระยะมากกว่า 500-1,000 เมตร
จำนวน 141 ครัวเรือน
-  ตำแหน่งสำรวจความคิดเห็นกลุ่มสถานประกอบการในระยะมากกว่า 500-1,000 เมตร
จำนวน 1 แห่ง ได้แก่ 
-  ตำแหน่งสำรวจความคิดเห็นกลุ่มพื้นที่อ่อนไหวในระยะ 1,000 เมตร
จำนวน 4 แห่ง ได้แก่
 -  
 - 
 - 
 - 

รูปที่ 3-34 ตำแหน่งสำรวจความคิดเห็นครั้งที่ 1 ของกลุ่มครัวเรือนและสถานประกอบการในระยะมากกว่า 500-1,000 เมตร และกลุ่มพื้นที่อ่อนไหว ในระยะ 1,000 เมตร จากขอบเขตของ โครงการ

ที่มา : ปรับปรุงจาก www.googleearth.com, มิถุนายน 2567

3. ผลการสำรวจความคิดเห็น

3.1) ผลการสำรวจความคิดเห็นของกลุ่มพื้นที่หลัก ในระยะก่อสร้าง และระยะดำเนินการโครงการ มีรายละเอียดดังนี้

3.1.1) กลุ่มติดโครงการ มีจำนวน 1 ตัวอย่าง ได้แก่ บั [REDACTED] รายละเอียดแสดงดังตารางที่ 3-32

3.1.2) กลุ่มครัวเรือนในระยะ 100 เมตร มีจำนวน 4 ตัวอย่าง ได้แก่ [REDACTED]

ผลการสำรวจความคิดเห็น แสดงดังตารางที่ 3-33

3.1.3) กลุ่มสถานประกอบการในระยะ 100 เมตร มีจำนวน 1 แห่ง ได้แก่ [REDACTED]

[REDACTED] ผลการสำรวจความคิดเห็น แสดงดังตารางที่ 3-34

ตารางที่ 3-32 ตารางสรุปข้อมูลแบบสอบถามของกลุ่มติดโครงการ จำนวน 1 แห่ง

กลุ่มที่ได้รับผลกระทบ	รายละเอียดผู้ให้ความเห็น	ผลกระทบด้านสิ่งแวดล้อม ที่ได้รับในปัจจุบัน	ข้อห่วงกังวล	ข้อเสนอแนะเพิ่มเติม
1. [REDACTED]	เพศ : ชาย อายุ : 31-40 ปี ระดับการศึกษา : ปริญญาตรี	ปัจจุบันได้รับผลกระทบสิ่งแวดล้อม ด้าน - ปัญหาฝุ่นละออง/มลพิษทางอากาศ - ปัญหาเสียงดัง - ปัญหาแรงสั่นสะเทือนจากการก่อสร้าง	ระยะก่อสร้าง : - ไม่มีข้อห่วงกังวล ระยะดำเนินการ : - ไม่มีข้อห่วงกังวล	-

ตารางที่ 3-33 ตารางสรุปข้อมูลแบบสอบถามของกลุ่มครัวเรือนในระยะ 100 เมตร จำนวน 4 แห่ง

กลุ่มที่ได้รับผลกระทบ	รายละเอียดผู้ให้ความเห็น	ผลกระทบด้านสิ่งแวดล้อม ที่ได้รับในปัจจุบัน	ข้อห่วงกังวล	ข้อเสนอแนะเพิ่มเติม
1. [REDACTED]	เพศ : ชาย อายุ : 31-40 ปี ระดับการศึกษา : ปริญญาตรี	ปัจจุบันได้รับผลกระทบสิ่งแวดล้อม ด้าน - ปัญหาฝุ่นละออง/มลพิษทางอากาศ - ปัญหาเสียงดัง - ปัญหาแรงสั่นสะเทือนจากการก่อสร้าง - ปัญหาไฟฟ้าดับบ่อย/ไฟตก	ระยะก่อสร้าง : - ฝุ่นละอองจากการก่อสร้าง - เสียงดังรบกวน - ความสั่นสะเทือนจากการก่อสร้าง - การจราจรติดขัด ระยะดำเนินการ : - ไม่มีข้อห่วงกังวล	-
2. [REDACTED]	เพศ : หญิง อายุ : 59 ปี ระดับการศึกษา : ปริญญาตรี	ปัจจุบันได้รับผลกระทบสิ่งแวดล้อม ด้าน - ปัญหาฝุ่นละออง/มลพิษทางอากาศ - ปัญหาการจราจรติดขัด	ระยะก่อสร้าง : - ฝุ่นละอองจากการก่อสร้าง - เสียงดังรบกวน - ความสั่นสะเทือนจากการก่อสร้าง - การจราจรติดขัด - ความสะอาดความปลอดภัย/คนงานก่อสร้าง ระยะดำเนินการ : - การป้องกันน้ำท่วม - ความปลอดภัยชีวิตทรัพย์สิน	-

ตารางที่ 3-33 ตารางสรุปข้อมูลแบบสอบถามของกลุ่มครัวเรือนในระยะ 100 เมตร จำนวน 4 แห่ง (ต่อ)

กลุ่มที่ได้รับผลกระทบ	รายละเอียดผู้ให้ความเห็น	ผลกระทบด้านสิ่งแวดล้อม ที่ได้รับในปัจจุบัน	ข้อห่วงกังวล	ข้อเสนอแนะเพิ่มเติม
3. 	เพศ : ชาย อายุ : 48 ปี ระดับการศึกษา : ปริญญาตรี	ปัจจุบันได้รับผลกระทบสิ่งแวดล้อม ด้าน - ปัญหาดินถล่ม/ดินสไลด์ - ปัญหาฝุ่นละออง/มลพิษทางอากาศ - ปัญหาเสียงดัง - ปัญหาแรงสั่นสะเทือนจากการก่อสร้าง - ปัญหาการขาดแคลนน้ำใช้ - ปัญหาน้ำเสีย - ปัญหาการระบายน้ำไม่ทันน้ำท่วมขัง - ปัญหาไฟฟ้าดับบ่อย/ไฟตก - ปัญหาถูกบดบังทัศนียภาพ - ปัญหาถูกบดบังทิศทางลม และแสงแดด - ปัญหาด้านความปลอดภัยในชีวิตและทรัพย์สิน	ระยะก่อสร้าง : - ฝุ่นละอองจากการก่อสร้าง - เสียงดังรบกวน - ความสั่นสะเทือนจากการก่อสร้าง - การจราจรติดขัด - การระบายน้ำฝน - การระบายน้ำเสีย - ดินสไลด์ ระยะดำเนินการ : - การจัดการขยะมูลฝอย - การป้องกันน้ำท่วม - การจัดการน้ำเสีย - การจราจรติดขัด - การระบายน้ำฝน - การระบายน้ำเสีย - ดินสไลด์	ปัญหาหลักในพื้นที่คือการระบายน้ำฝนและน้ำเสีย เนื่องจากเป็นพื้นที่เชิงเขา

ตารางที่ 3-33 ตารางสรุปข้อมูลแบบสอบถามของกลุ่มครัวเรือนในระยะ 100 เมตร จำนวน 4 แห่ง (ต่อ)

กลุ่มที่ได้รับผลกระทบ	รายละเอียดผู้ให้ความเห็น	ผลกระทบด้านสิ่งแวดล้อมที่ได้รับในปัจจุบัน	ข้อห่วงกังวล	ข้อเสนอแนะเพิ่มเติม
4. (5) 12	<div style="background-color: black; width: 100px; height: 40px; margin-bottom: 5px;"></div> อายุ 45 ปี ระดับการศึกษา : อาชีวะ/ อนุปริญญา	ปัจจุบันได้รับผลกระทบสิ่งแวดล้อม ด้าน - ปัญหาดินถล่ม/ดินสไลด์ - ปัญหาฝุ่นละออง/มลพิษทางอากาศ - ปัญหาเสียงดัง - ปัญหาแรงสั่นสะเทือนจากการก่อสร้าง - ปัญหาน้ำเสีย - ปัญหาการระบายน้ำไม่ทัน/น้ำท่วมขัง - ปัญหาไฟฟ้าดับบ่อย/ไฟตก - ปัญหาการจราจรติดขัด - ปัญหาถูกบดบังทัศนียภาพ	ระยะก่อสร้าง : - ฝุ่นละอองจากการก่อสร้าง - เสียงดังรบกวน - ความสั่นสะเทือนจากการก่อสร้าง - การจราจรติดขัด - คมนาคม/ความปลอดภัย - การปรับพื้นที่โครงการเนื่องจากพื้นที่สูงทำให้เกิดน้ำท่วม ระยะดำเนินการ : - การจัดการขยะมูลฝอย - การป้องกันน้ำท่วม - การจัดการน้ำเสีย - การจราจรติดขัด - การวางท่อระบายน้ำ	เนื่องจากโครงการอยู่บริเวณทางโค้ง ยากให้มีระยะถอยร่น

ตารางที่ 3-34 ตารางสรุปข้อมูลแบบสอบถามของกลุ่มสถานประกอบการในระยะ 100 เมตร จำนวน 1 แห่ง

กลุ่มที่ได้รับผลกระทบ	รายละเอียดผู้ให้ความเห็น	ผลกระทบด้านสิ่งแวดล้อมที่ได้รับในปัจจุบัน	ข้อห่วงกังวล	ข้อเสนอแนะเพิ่มเติม
1. 	เพศ : หญิง อายุ : 42 ปี ระดับการศึกษา : ปริญญาตรี	ปัจจุบันได้รับผลกระทบสิ่งแวดล้อม ด้าน - ปัญหาดินถล่ม/ดินสไลด์ - ปัญหาฝุ่นละออง/มลพิษทางอากาศ - ปัญหาเสียงดัง - ปัญหาแรงสั่นสะเทือนจากการก่อสร้าง - ปัญหาการขาดแคลนน้ำใช้	ระยะก่อสร้าง : - ฝุ่นละอองจากการก่อสร้าง - เสียงดังรบกวน - ความสั่นสะเทือนจากการก่อสร้าง - การจราจรติดขัด - ความสะอาดของถนน ระยะดำเนินการ : - การจัดการขยะมูลฝอย - การป้องกันน้ำท่วม - การจัดการน้ำเสีย - การจราจรติดขัด - น้ำไม่พอใช้ - ไฟฟ้าไม่พอใช้	-

3.3) ผลการสำรวจความคิดเห็นของกลุ่มพื้นที่รองในระยะก่อสร้าง และระยะดำเนินการโครงการ มีรายละเอียดดังนี้

3.3.1) กลุ่มครัวเรือนที่อยู่ใกล้โครงการในระยะมากกว่า 100-500 เมตร มีจำนวน 6 ครัวเรือน ได้แก่ [REDACTED]
[REDACTED] ผลการสำรวจความคิดเห็น แสดงดังตารางที่ 3-35

ตารางที่ 3-35 ตารางสรุปข้อมูลแบบสอบถามของกลุ่มครัวเรือนในระยะ 100-500 เมตร จำนวน 6 ตัวอย่าง

กลุ่มที่ได้รับผลกระทบ	รายละเอียดผู้ให้ความเห็น	ผลกระทบด้านสิ่งแวดล้อม ที่ได้รับในปัจจุบัน	ข้อห่วงกังวล	ข้อเสนอแนะเพิ่มเติม
1. [REDACTED]	เพศ : หญิง อายุ : ไม่ระบุ ระดับการศึกษา : ปริญญาตรี	ปัจจุบันได้รับผลกระทบสิ่งแวดล้อม ด้าน - ปัญหาฝุ่นละออง/มลพิษทางอากาศ - ปัญหาเสียงดัง - ปัญหาแรงสั่นสะเทือนจากการก่อสร้าง - ปัญหาการขาดแคลนน้ำใช้ - ปัญหาการระบายน้ำไม่ทัน/น้ำท่วมขัง - ปัญหาด้านความปลอดภัยในชีวิตและทรัพย์สิน - ปัญหาไฟฟ้าดับบ่อย/ไฟตก - ปัญหาการจราจรติดขัด	ระยะก่อสร้าง : - ฝุ่นละอองจากการก่อสร้าง - เสียงดังรบกวน - ความสั่นสะเทือนจากการก่อสร้าง - การจราจรติดขัด - รถบรรทุก ระยะดำเนินการ : - การป้องกันน้ำท่วม - การจัดการน้ำเสีย - การจราจรติดขัด	-
2. [REDACTED]	เพศ : หญิง อายุ : 21-30 ปี ระดับการศึกษา : ปริญญาตรี	ปัจจุบันได้รับผลกระทบสิ่งแวดล้อม ด้าน - ปัญหาดินถล่ม/ดินสไลด์ - ปัญหาฝุ่นละออง/มลพิษทางอากาศ - ปัญหาเสียงดัง - ปัญหาแรงสั่นสะเทือนจากการก่อสร้าง - ปัญหาน้ำเสีย - ปัญหาการระบายน้ำไม่ทัน/น้ำท่วมขัง - ปัญหาไฟฟ้าดับบ่อย/ไฟตก - ปัญหาการจราจรติดขัด	ระยะก่อสร้าง : - ฝุ่นละอองจากการก่อสร้าง - เสียงดังรบกวน - ความสั่นสะเทือนจากการก่อสร้าง - การจราจรติดขัด ระยะดำเนินการ : - การป้องกันน้ำท่วม - การจัดการน้ำเสีย - การจราจรติดขัด - การจัดการขยะมูลฝอย	-

ตารางที่ 3-35 ตารางสรุปข้อมูลแบบสอบถามของกลุ่มครัวเรือนในระยะ 100-500 เมตร จำนวน 6 ตัวอย่าง (ต่อ)

กลุ่มที่ได้รับผลกระทบ	รายละเอียดผู้ให้ความเห็น	ผลกระทบด้านสิ่งแวดล้อม ที่ได้รับในปัจจุบัน	ข้อห่วงกังวล	ข้อเสนอแนะเพิ่มเติม
3. [REDACTED]	เพศ : ชาย อายุ : 31 ปี ระดับการศึกษา : มัธยมศึกษา	ปัจจุบันได้รับผลกระทบสิ่งแวดล้อม ด้าน - ปัญหาฝุ่นละออง/มลพิษทางอากาศ - ปัญหาเสียงดัง - ปัญหาแรงสั่นสะเทือนจากการก่อสร้าง - ปัญหาการขาดแคลนน้ำใช้ - ปัญหาไฟฟ้าดับบ่อย/ไฟตก	ระยะก่อสร้าง : - เสียงดังรบกวน - การจราจรติดขัด ระยะดำเนินการ : - การจราจรติดขัด	-
4. [REDACTED]	สถานะ: ผู้เช่า เพศ : หญิง อายุ : 45 ปี ระดับการศึกษา : ประถมศึกษา	ปัจจุบันได้รับผลกระทบสิ่งแวดล้อม ด้าน - ปัญหาการขาดแคลนน้ำใช้ - ปัญหาการจราจรติดขัด	ระยะก่อสร้าง : - รถบรรทุก - การจราจรติดขัด ระยะดำเนินการ : - การป้องกันน้ำท่วม - การจราจรติดขัด	-
5. [REDACTED]	สถานะ: ผู้เช่า เพศ : หญิง อายุ : 53 ปี ระดับการศึกษา : ปริญญาตรี	ปัจจุบันไม่ได้รับผลกระทบใดๆทางด้าน สิ่งแวดล้อม	ระยะก่อสร้าง : - ไม่มีข้อห่วงกังวล ระยะดำเนินการ : - ไม่มีข้อห่วงกังวล	-

ตารางที่ 3-35 ตารางสรุปข้อมูลแบบสอบถามของกลุ่มครัวเรือนในระยะ 100-500 เมตร จำนวน 6 ตัวอย่าง (ต่อ)

กลุ่มที่ได้รับผลกระทบ	รายละเอียดผู้ให้ความเห็น	ผลกระทบด้านสิ่งแวดล้อม ที่ได้รับในปัจจุบัน	ข้อห่วงกังวล	ข้อเสนอแนะเพิ่มเติม
6. [REDACTED]	<p>เพศ : หญิง</p> <p>อายุ : 25</p> <p>ระดับการศึกษา : ปริญญาตรี</p>	<p>ปัจจุบันได้รับผลกระทบสิ่งแวดล้อม ด้าน</p> <ul style="list-style-type: none">- ปัญหามลพิษทางอากาศ- ปัญหาการขาดแคลนน้ำใช้	<p>ระยะก่อสร้าง :</p> <ul style="list-style-type: none">- ไม่มีข้อห่วงกังวล <p>ระยะดำเนินการ :</p> <ul style="list-style-type: none">- ไม่มีข้อห่วงกังวล	-

3.3) ผลการสำรวจความคิดเห็นของกลุ่มพื้นที่รอง ในระยะก่อสร้าง และระยะดำเนินการโครงการ มีรายละเอียดดังนี้

3.3.1) กลุ่มครัวเรือนที่อยู่ใกล้โครงการในระยะมากกว่า 500-1,000 เมตร

(1) ข้อมูลทั่วไปของจากการสอบถามความคิดเห็น (สอบถามผู้ที่มีอายุตั้งแต่ 20 ปี ขึ้นไป)

จากการสอบถามความคิดเห็นกลุ่มครัวเรือนที่อยู่ใกล้โครงการในระยะมากกว่า 500-1,000 เมตร มี 141 ตัวอย่าง พบว่ากลุ่มครัวเรือนส่วนใหญ่เป็นเพศหญิง ร้อยละ 58.16 เป็นเพศชาย ร้อยละ 41.84 ส่วนใหญ่มีอายุในช่วง 41-50 ปี ร้อยละ 25.53 รองลงมา มีอายุในช่วง 51-60 ปี ร้อยละ 23.40 สถานภาพในครัวเรือนส่วนใหญ่เป็นพนักงาน/ผู้ดูแล/ผู้เช่า ร้อยละ 49.65 รองลงมา เป็นหัวหน้าครัวเรือน ร้อยละ 31.91 ส่วนใหญ่จบการศึกษาระดับมัธยมศึกษา ร้อยละ 43.97 รองลงมา จบการศึกษาระดับประถมศึกษา ร้อยละ 25.53 รายละเอียดแสดงดังตารางที่ 3-36

ตารางที่ 3-36 ผลการศึกษาข้อมูลทั่วไปของจากการสอบถามความคิดเห็นในระยะมากกว่า 500-1,000 เมตร

รายละเอียด		กลุ่มครัวเรือน ในระยะมากกว่า 500-1,000 เมตร	
		จำนวน	ร้อยละ
1	ข้อมูลทั่วไปของผู้ให้สัมภาษณ์ (สอบถามผู้ที่มีอายุตั้งแต่ 20 ปี ขึ้นไป)		
1.1	เพศ		
	ชาย	59	41.84
	หญิง	82	58.16
	รวม	141	100.00
1.2	อายุ		
	20 - 30 ปี	25	17.73
	31 - 40 ปี	27	19.15
	41 - 50 ปี	36	25.53
	51 - 60 ปี	33	23.40
	ตั้งแต่ 61 ปี ขึ้นไป	20	14.18
	รวม	141	100.00
1.3	สถานภาพในครัวเรือน		
	หัวหน้าครัวเรือน	45	31.91
	คู่สมรสของหัวหน้าครัวเรือน	10	7.09
	บุตรของหัวหน้าครัวเรือน	12	8.51
	บุพการีของหัวหน้าครัวเรือน	4	2.84
	อื่นๆ (โปรตระกูล).....พนักงาน/ผู้ดูแล/ผู้เช่า.....	70	49.65
	รวม	141	100.00

ตารางที่ 3-36 ผลการศึกษาข้อมูลทั่วไปของการสอบถามความคิดเห็นในระยะมากกว่า 500-1,000 เมตร (ต่อ)

รายละเอียด		กลุ่มครัวเรือน ในระยะมากกว่า 500-1,000 เมตร	
		จำนวน	ร้อยละ
1.4	ท่านสำเร็จการศึกษาสูงสุดระดับใด		
	ไม่ได้ศึกษา	2	1.42
	ประถมศึกษา	36	25.53
	มัธยมศึกษา	62	43.97
	อาชีวะ/อนุปริญญาตรี	9	6.38
	ปริญญาตรี	30	21.28
	ปริญญาโทหรือสูงกว่า	1	0.71
	ไม่ระบุ	1	0.71
	รวม	141	100.00

(2) โครงสร้างของครัวเรือน

จากการสอบถามความคิดเห็นกลุ่มครัวเรือนที่อยู่ใกล้โครงการในระยะมากกว่า 500-1,000 เมตร ลักษณะบ้านพักอาศัยส่วนใหญ่เป็นบ้านเดี่ยว ร้อยละ 58.16 รองลงมาเป็นบ้านแถวหรืออาคารพาณิชย์ ร้อยละ 39.72 กรรมสิทธิ์ที่พักอาศัยส่วนใหญ่เป็นของตนเอง ร้อยละ 57.45 รองลงมาเช่าผู้อื่น ร้อยละ 41.84 ส่วนใหญ่อาศัยอยู่ในชุมชน 1-5 ปี ร้อยละ 32.62 รองลงมาอาศัยอยู่ในชุมชน 31 ปีขึ้นไป ร้อยละ 21.28 รายละเอียดแสดงดังตารางที่ 3-37

ตารางที่ 3-37 ผลการศึกษาข้อมูลด้านโครงสร้างของครัวเรือน ของการสอบถามความคิดเห็นในระยะมากกว่า 500-1,000 เมตร

รายละเอียด		กลุ่มครัวเรือน ในระยะมากกว่า 500-1,000 เมตร	
		จำนวน	ร้อยละ
2	โครงสร้างของครัวเรือน		
2.1	ลักษณะบ้านพักอาศัย		
	บ้านเดี่ยว	82	58.16
	ทาวน์เฮ้าส์	1	0.71
	บ้านแถวหรืออาคารพาณิชย์	56	39.72
	อื่นๆ (ระบุ). วิลล่า/โรงงานเฟอร์นิเจอร์.....	2	1.42
	รวม	141	100.00

ตารางที่ 3-37 ผลการศึกษาข้อมูลด้านโครงสร้างของครัวเรือน ของจากการสอบถามความคิดเห็น
ในระยะมากกว่า 500-1,000 เมตร (ต่อ)

รายละเอียด		กลุ่มครัวเรือน ในระยะมากกว่า 500-1,000 เมตร	
		จำนวน	ร้อยละ
2.2	กรรมสิทธิ์ที่พักอาศัย		
	เป็นของตนเอง	81	57.45
	เช่าผู้อื่น	59	41.84
	อื่นๆ (ระบุ)...บ้านญาติ.....	1	0.71
	รวม	141	100.00
2.3	ทำนุอยู่อาศัยในชุมชนนี้เป็นเวลานานเท่าใด		
	1 ปี	13	9.22
	1 - 5 ปี	46	32.62
	6 - 10 ปี	22	15.60
	11 - 20 ปี	19	13.48
	21 - 30 ปี	10	7.09
	ตั้งแต่ 31 ปี ขึ้นไป	30	21.28
	ไม่ระบุ	1	0.71
	รวม	141	100.00

(3) โครงสร้างทางเศรษฐกิจ สังคมของครัวเรือน

จากการสอบถามความคิดเห็นกลุ่มครัวเรือนที่อยู่ใกล้โครงการในระยะมากกว่า 500-1,000 เมตร
ส่วนใหญ่ประกอบอาชีพเจ้าของกิจการส่วนตัว ร้อยละ 34.75 รองลงมาประกอบอาชีพพนักงานบริษัท/
ลูกจ้าง ร้อยละ 26.24 รายละเอียดแสดงดังตารางที่ 3-38

ตารางที่ 3-38 ผลการศึกษาข้อมูลด้านโครงสร้างทางเศรษฐกิจ สังคมของครัวเรือน ของจากการ
สอบถามความคิดเห็นในระยะมากกว่า 500-1,000 เมตร

รายละเอียด		กลุ่มครัวเรือน ในระยะมากกว่า 500-1,000 เมตร	
		จำนวน	ร้อยละ
3	โครงสร้างทางเศรษฐกิจ สังคมของครัวเรือน		
3.1	อาชีพหลักของท่าน		
	ไม่ได้ประกอบอาชีพ	11	7.80
	ว่างงาน/กำลังหางานอยู่	2	1.42
	กำลังศึกษาอยู่	1	0.71
	รับจ้างทั่วไปรายวัน	19	13.48

ตารางที่ 3-38 ผลการศึกษาข้อมูลด้านโครงสร้างทางเศรษฐกิจ สังคมของครัวเรือน ของจากการ
สอบถามความคิดเห็นในระยะมากกว่า 500-1,000 เมตร (ต่อ)

รายละเอียด		กลุ่มครัวเรือน ในระยะมากกว่า 500-1,000 เมตร	
		จำนวน	ร้อยละ
3.1 (ต่อ)	เจ้าของกิจการส่วนตัว	49	34.75
	ข้าราชการ/พนักงานรัฐวิสาหกิจ	1	0.71
	พนักงานบริษัท/ลูกจ้าง	37	26.24
	พ่อบ้าน/แม่บ้าน	17	12.06
	อื่นๆ ค้าขาย/เกษตรกร	4	2.84
	รวม	141	100.00

(4) ข้อมูลด้านสาธารณูปโภค สุขภาพอนามัย และสิ่งแวดล้อม

จากการสอบถามความคิดเห็นกลุ่มครัวเรือนที่อยู่ใกล้โครงการในระยะมากกว่า 500-1,000 เมตร พบว่ากลุ่มครัวเรือนทั้งหมดใช้น้ำขวด/น้ำบรรจุถัง เป็นแหล่งน้ำดื่มหลัก การใช้น้ำกลุ่มครัวเรือนส่วนใหญ่ใช้น้ำบ่อ เป็นแหล่งน้ำใช้หลัก ร้อยละ 63.83 รองลงมาใช้น้ำประปา เป็นแหล่งน้ำใช้หลัก ร้อยละ 28.37 การกำจัดขยะมูลฝอยทั้งหมดให้องค์การบริหารส่วนตำบลเชิงทะเลเข้ามาทำการเก็บขนขยะมูลฝอยและรับไปกำจัด ส่วนการจัดการกับสิ่งปฏิกูลกลุ่มครัวเรือนส่วนใหญ่ให้องค์การบริหารส่วนตำบลเชิงทะเลเข้ามาทำการสูบไปกำจัด ร้อยละ 85.82 จ้างเอกชนมาสูบไปกำจัด ร้อยละ 14.18 การระบายน้ำฝนกลุ่มครัวเรือนส่วนใหญ่ปล่อยลงสู่คู/ราง/ท่อระบายน้ำสาธารณะ ร้อยละ 80.14 รองลงมาปล่อยซึมลงดิน ร้อยละ 19.15 การบำบัดน้ำเสียส่วนใหญ่บำบัดด้วยถังบำบัดสำเร็จรูป ร้อยละ 49.65 รองลงมาใช้บ่อเกรอะกักเก็บเมื่อเต็มองค์การบริหารส่วนตำบลเชิงทะเลมาสูบ ร้อยละ 48.23 กลุ่มครัวเรือนทั้งหมดใช้ไฟฟ้าจากการไฟฟ้าส่วนภูมิภาค รายละเอียดแสดงดังตารางที่ 3-39

ตารางที่ 3-39 ผลการศึกษาข้อมูลด้านสาธารณูปโภค สุขภาพอนามัย และสิ่งแวดล้อม ของจาก
การสอบถามความคิดเห็นในระยะมากกว่า 500-1,000 เมตร

รายละเอียด		กลุ่มครัวเรือน ในระยะมากกว่า 500-1,000 เมตร	
		จำนวน	ร้อยละ
4	ข้อมูลด้านสาธารณูปโภค สุขภาพอนามัย และสิ่งแวดล้อม		
4.1	แหล่งน้ำดื่มหลัก		
	น้ำฝน	0	0.00
	น้ำซื้อ	141	100.00
	น้ำประปา	0	0.00

ตารางที่ 3-39 ผลการศึกษาข้อมูลด้านสาธารณูปโภค สุขภาพอนามัย และสิ่งแวดล้อม ของจากการสอบถามความคิดเห็นในระยะมากกว่า 500-1,000 เมตร (ต่อ)

รายละเอียด		กลุ่มครัวเรือน ในระยะมากกว่า 500-1,000 เมตร	
		จำนวน	ร้อยละ
4.1 (ต่อ)	น้ำบ่อ	0	0.00
	น้ำบาดาล	0	0.00
	อื่นๆ	0	0.00
	รวม	141	100.00
4.2	แหล่งน้ำใช้		
	น้ำฝน	0	0.00
	น้ำซื้อ	0	0.00
	น้ำประปา	40	28.37
	น้ำบ่อ	90	63.83
	น้ำบาดาล	11	7.80
	อื่นๆ	0	0.00
	รวม	141	100.00
4.3	วิธีการกำจัดขยะมูลฝอย		
	เผา	0	0.00
	ฝัง	0	0.00
	เก็บขนโดยองค์การบริหารส่วนตำบลเชิงทะเล	141	100.00
	รวม	141	100.00
4.4	วิธีการกำจัดสิ่งปฏิกูล(ส้วบส้วม)		
	จ้างเอกชนสูบไปกำจัด	20	14.18
	องค์การบริหารส่วนตำบลเชิงทะเล	121	85.82
	รวม	141	100.00
4.5	วิธีการระบายน้ำฝน		
	ปล่อยซึมลงดิน	27	19.15
	ปล่อยลงแหล่งน้ำธรรมชาติบนบก	1	0.71
	ปล่อยลงสู่ทะเล	0	0.00
	ปล่อยลงสู่คู /ราง /ท่อระบายน้ำสาธารณะ	113	80.14
	อื่นๆ	0	0.00
	รวม	141	100.00

ตารางที่ 3-39 ผลการศึกษาข้อมูลด้านสาธารณูปโภค สุขภาพอนามัย และสิ่งแวดล้อม ของจากการสอบถามความคิดเห็นในระยะมากกว่า 500-1,000 เมตร (ต่อ)

รายละเอียด		กลุ่มครัวเรือน ในระยะมากกว่า 500-1,000 เมตร	
		จำนวน	ร้อยละ
4.6	การบำบัดน้ำเสีย		
	ใช้บ่อเกรอะบำบัดก่อน แล้วปล่อยให้ซึมลงดินโดยใช้บ่อซึม	3	2.13
	ใช้บ่อเกรอะกักเก็บเมื่อเต็มองค์การบริหารส่วนตำบลเชิงทะเลมาสูบ	68	48.23
	บำบัดด้วยถังบำบัดสำเร็จรูป	70	49.65
	อื่นๆ	0	0.00
	รวม	141	100.00
4.7	กระแสไฟฟ้าที่ใช้		
	การไฟฟ้าส่วนภูมิภาค	141	100.00
	อื่นๆ	0	0.00
	รวม	141	100.00

(5) ข้อมูลด้านสุขภาพของครัวเรือน

ในรอบปีที่ผ่านมากลุ่มครัวเรือนส่วนใหญ่ไม่เคยเจ็บป่วย ร้อยละ 71.63 เคยเจ็บป่วย ร้อยละ 28.37 ส่วนใหญ่ป่วยเป็นโรคผิวหนังและภูมิแพ้ ร้อยละ 44.44 รองลงมาป่วยเป็นโรคเกี่ยวกับระบบเลือด 33.33 ร้อยละ 33.33 รายละเอียดแสดงดังตารางที่ 3-40

ตารางที่ 3-40 ผลการศึกษาข้อมูลด้านสุขภาพของครัวเรือน ของจากการสอบถามความคิดเห็นในระยะมากกว่า 500-1,000 เมตร

รายละเอียด		กลุ่มครัวเรือน ในระยะมากกว่า 500-1,000 เมตร	
		จำนวน	ร้อยละ
5	ข้อมูลด้านสุขภาพของประชากร		
	ในรอบปีที่ผ่านมา/ปัจจุบันท่านและสมาชิกในครอบครัวเคยเจ็บป่วย หรือไม่		
	ไม่เคย	101	71.63
	เคย	40	28.37
	รวม	141	100.00
5.2	ส่วนใหญเจ็บป่วยด้วยโรคอะไรมากที่สุด		
	โรคหัวใจ/โรคทางเดินหายใจ	6	13.33
	โรคเกี่ยวกับระบบทางเดินอาหาร	0	0.00
	โรคเกี่ยวกับระบบกล้ามเนื้อ	0	0.00
	โรคผิวหนังและภูมิแพ้	20	44.44

ตารางที่ 3-40 ผลการศึกษาข้อมูลด้านสุขภาพของครัวเรือน ของจากการสอบถามความคิดเห็นใน
ระยะมากกว่า 500-1,000 เมตร (ต่อ)

รายละเอียด		กลุ่มครัวเรือน ในระยะมากกว่า 500-1,000 เมตร	
		จำนวน	ร้อยละ
	โรคเกี่ยวกับระบบเลือดลมต่างๆ	15	33.33
	โรคเกี่ยวกับหูด/ตา/ผิวหนังกระดุก	3	6.67
	โรคที่เกิดจากอุบัติเหตุ	0	0.00
	อื่นๆ ไขมัน	1	2.22
	รวม	45	100.00

(6) ผลกระทบด้านสิ่งแวดล้อมที่ได้รับในปัจจุบัน

ปัญหาดินถล่ม/ดินสไลด์ จากการสัมภาษณ์กลุ่มครัวเรือนที่อยู่ใกล้โครงการ พบว่า กลุ่มครัวเรือนทั้งหมดไม่ได้รับผลกระทบด้านดินถล่ม/ดินสไลด์

ปัญหาฝุ่นละออง/มลพิษทางอากาศ จากการสัมภาษณ์กลุ่มครัวเรือนที่อยู่ใกล้โครงการ พบว่า กลุ่มครัวเรือนส่วนใหญ่ไม่ได้รับผลกระทบด้านฝุ่นละออง/มลพิษทางอากาศ ร้อยละ 65.96 ได้รับผลกระทบด้านฝุ่นละออง/มลพิษทางอากาศ ร้อยละ 34.04 โดยสาเหตุที่สำคัญเกิดจากฝุ่นที่มาจากการก่อสร้างต่างๆ ระดับความรุนแรงของผลกระทบด้านฝุ่นละออง/มลพิษทางอากาศ อยู่ในระดับมาก

ปัญหาเสียงดังรบกวน จากการสัมภาษณ์กลุ่มครัวเรือนที่อยู่ใกล้โครงการ พบว่า กลุ่มครัวเรือนส่วนใหญ่ไม่ได้รับผลกระทบด้านเสียงดัง ร้อยละ 74.31 ได้รับผลกระทบด้านเสียงดัง ร้อยละ 25.69 โดยสาเหตุที่สำคัญเกิดจากการจราจร และการก่อสร้างระดับความรุนแรงของผลกระทบด้านเสียงดัง อยู่ในระดับมาก

ปัญหาแรงสั่นสะเทือนจากการก่อสร้าง จากการสัมภาษณ์กลุ่มครัวเรือนที่อยู่ใกล้โครงการ พบว่า กลุ่มครัวเรือนส่วนใหญ่ไม่ได้รับผลกระทบด้านแรงสั่นสะเทือนจากการก่อสร้าง ร้อยละ 87.23 ได้รับผลกระทบด้านแรงสั่นสะเทือนจากการก่อสร้าง ร้อยละ 12.77 โดยสาเหตุที่สำคัญเกิดจากการก่อสร้างต่างๆ ระดับความรุนแรงของผลกระทบด้านแรงสั่นสะเทือนจากการก่อสร้าง อยู่ในระดับมาก

ปัญหาการขาดแคลนน้ำใช้ จากการสัมภาษณ์กลุ่มครัวเรือนที่อยู่ใกล้โครงการ พบว่า กลุ่มครัวเรือนส่วนใหญ่ไม่ได้รับผลกระทบด้านขาดแคลนน้ำใช้ ร้อยละ 87.23 ได้รับผลกระทบด้านขาดแคลนน้ำใช้ ร้อยละ 12.77 สาเหตุสำคัญเกิดจากฤดูแล้ง ระดับความรุนแรงของผลกระทบด้านขาดแคลนน้ำใช้ อยู่ในระดับมาก

ปัญหาน้ำเสีย จากการสัมภาษณ์กลุ่มครัวเรือนที่อยู่ใกล้โครงการ พบว่า กลุ่มครัวเรือนทั้งหมดไม่ได้รับผลกระทบด้านน้ำเสีย

ปัญหาการระบายน้ำไม่ทัน/น้ำท่วมขัง จากการสัมภาษณ์กลุ่มครัวเรือนที่อยู่ใกล้โครงการ พบว่า กลุ่มครัวเรือนส่วนใหญ่ไม่ได้รับผลกระทบด้านการระบายน้ำไม่ทัน/น้ำท่วมขัง ร้อยละ 56.74 ได้รับผลกระทบด้านการระบายน้ำไม่ทัน/น้ำท่วมขัง ร้อยละ 43.26 สาเหตุสำคัญเกิดจากฝนตกหนัก/น้ำระบายไม่ทัน ระดับความรุนแรงของผลกระทบด้านการระบายน้ำไม่ทัน/น้ำท่วมขัง อยู่ในระดับมาก

ปัญหาการจัดเก็บขยะ จากการสัมภาษณ์กลุ่มครัวเรือนที่อยู่ใกล้โครงการ พบว่า กลุ่มครัวเรือนทั้งหมดไม่ได้รับผลกระทบด้านการจัดเก็บขยะ

ปัญหาไฟฟ้าดับบ่อย/ไฟตก จากการสัมภาษณ์กลุ่มครัวเรือนที่อยู่ใกล้โครงการ พบว่า กลุ่มครัวเรือนส่วนใหญ่ไม่ได้รับผลกระทบด้านไฟฟ้าดับบ่อย/ไฟตก ร้อยละ 78.01 ได้รับผลกระทบด้านไฟฟ้าดับบ่อย/ไฟตก ร้อยละ 21.99 สาเหตุสำคัญเกิดจากไฟฟ้าไม่เพียงพอ ระดับความรุนแรงของผลกระทบด้านไฟฟ้าดับบ่อย/ไฟตก อยู่ในระดับมาก

ปัญหาการจราจรติดขัด จากการสัมภาษณ์กลุ่มครัวเรือนที่อยู่ใกล้โครงการ พบว่า กลุ่มครัวเรือนส่วนใหญ่ได้รับผลกระทบด้านการจราจรติดขัด ร้อยละ 60.28 ไม่ได้รับผลกระทบด้านการจราจรติดขัด ร้อยละ 39.72 พบว่าสาเหตุสำคัญเกิดจากรถเพิ่มขึ้น และรถบรรทุก ระดับความรุนแรงของผลกระทบด้านการจราจรติดขัด อยู่ในระดับมาก

ปัญหาด้านความปลอดภัยในชีวิตและทรัพย์สิน จากการสัมภาษณ์กลุ่มครัวเรือนที่อยู่ใกล้โครงการ พบว่า กลุ่มครัวเรือนส่วนใหญ่ไม่ได้รับผลกระทบด้านความปลอดภัยในชีวิตและทรัพย์สิน ร้อยละ 95.04 ได้รับผลกระทบด้านความปลอดภัยในชีวิตและทรัพย์สิน ร้อยละ 4.96 สาเหตุสำคัญเกิดจากคนต่างถิ่นเยอะขึ้น ระดับความรุนแรงของผลกระทบด้านความปลอดภัยในชีวิตและทรัพย์สิน อยู่ในระดับมาก

ปัญหาถูกบดบังทัศนียภาพ จากการสัมภาษณ์กลุ่มครัวเรือนที่อยู่ใกล้โครงการ พบว่า กลุ่มครัวเรือนส่วนใหญ่ไม่ได้รับผลกระทบด้านถูกบดบังทัศนียภาพ ร้อยละ 97.87 ได้รับผลกระทบด้านถูกบดบังทัศนียภาพ ร้อยละ 2.13 สาเหตุสำคัญเกิดจากสิ่งปลูกสร้างเพิ่มขึ้น ระดับความรุนแรงของผลกระทบด้านถูกบดบังทัศนียภาพอยู่ในระดับมาก

ปัญหาถูกบดบังทิศทางลม และแสงแดด จากการสัมภาษณ์กลุ่มครัวเรือนที่อยู่ใกล้โครงการ พบว่า กลุ่มครัวเรือนส่วนใหญ่ไม่ได้รับผลกระทบด้านถูกบดบังทิศทางลม และแสงแดด ร้อยละ 98.58 ได้รับผลกระทบด้านถูกบดบังทิศทางลม และแสงแดด ร้อยละ 1.42 สาเหตุสำคัญเกิดจากสิ่งปลูกสร้างเพิ่มขึ้น ระดับความรุนแรงของผลกระทบด้านถูกบดบังทิศทางลม และแสงแดดอยู่ในระดับมาก

รายละเอียดแสดงดังตารางที่ 3-41

ตารางที่ 3-41 ผลกระทบด้านสิ่งแวดล้อมที่ได้รับในปัจจุบัน ของกลุ่มครัวเรือนในระยะมากกว่า 500-1,000 เมตร

รายละเอียด		กลุ่มครัวเรือน ในระยะมากกว่า 500-1,000 เมตร	
		จำนวน	ร้อยละ
6	ผลกระทบด้านสิ่งแวดล้อมที่ได้รับในปัจจุบัน		
6.1	ปัญหาดินถล่ม/ดินสไลด์		
	มี	0	0.00
	ไม่มี	141	100.00
	รวม	141	100.00

ตารางที่ 3-41 ผลกระทบด้านสิ่งแวดล้อมที่ได้รับในปัจจุบัน ของกลุ่มครัวเรือนในระยะมากกว่า 500-1,000 เมตร (ต่อ)

รายละเอียด		กลุ่มครัวเรือน ในระยะมากกว่า 500-1,000 เมตร	
		จำนวน	ร้อยละ
6.2	ปัญหาฝุ่นละออง/มลพิษทางอากาศ		
	มี	48	34.04
	ไม่มี	93	65.96
	รวม	141	100.00
	แหล่งที่มา		
	การจราจร	0	0.00
	การก่อสร้างต่างๆ	48	100.00
	รวม	48	100.00
	ระดับความรุนแรงของผลกระทบที่ได้รับ		
	น้อย	0	0.00
	ปานกลาง	0	0.00
	มาก	48	100.00
	รวม	48	100.00
6.3	ปัญหาเสียงดัง		
	มี	37	25.69
	ไม่มี	107	74.31
	รวม	144	100.00
	แหล่งที่มา		
	การจราจร	7	18.92
	การก่อสร้างต่างๆ	30	81.08
	รวม	37	100.00
	ระดับความรุนแรงของผลกระทบที่ได้รับ		
	น้อย	0	0.00
	ปานกลาง	0	0.00
	มาก	37	100.00
	รวม	37	100.00

ตารางที่ 3-41 ผลกระทบด้านสิ่งแวดล้อมที่ได้รับในปัจจุบัน ของกลุ่มครัวเรือนในระยะมากกว่า 500-1,000 เมตร (ต่อ)

รายละเอียด		กลุ่มครัวเรือน ในระยะมากกว่า 500-1,000 เมตร	
		จำนวน	ร้อยละ
6.4	ปัญหาแรงสั่นสะเทือนจากการก่อสร้าง		
	มี	18	12.77
	ไม่มี	123	87.23
	รวม	141	100.00
	แหล่งที่มา		
	การก่อสร้างต่างๆ	18	100.00
	รวม	18	100.00
	ระดับความรุนแรงของผลกระทบที่ได้รับ		
	น้อย	0	0.00
	ปานกลาง	0	0.00
	มาก	18	100.00
	รวม	18	100.00
6.5	ปัญหาการขาดแคลนน้ำใช้		
	มี	18	12.77
	ไม่มี	123	87.23
	รวม	141	100.00
	แหล่งที่มา		
	ฤดูแล้ง	18	100.00
	รวม	18	100.00
	ระดับความรุนแรงของผลกระทบที่ได้รับ		
	น้อย	0	0.00
	ปานกลาง	0	0.00
	มาก	18	100.00
	รวม	18	100.00
6.6	ปัญหาน้ำเสีย		
	มี	0	0.00
	ไม่มี	141	100.00
	รวม	141	100.00

ตารางที่ 3-41 ผลกระทบด้านสิ่งแวดล้อมที่ได้รับในปัจจุบัน ของกลุ่มครัวเรือนในระยะมากกว่า 500-1,000 เมตร (ต่อ)

รายละเอียด		กลุ่มครัวเรือน ในระยะมากกว่า 500-1,000 เมตร	
		จำนวน	ร้อยละ
6.7	ปัญหาการระบายน้ำไม่ทัน/น้ำท่วมขัง		
	มี	61	43.26
	ไม่มี	80	56.74
	รวม	141	100.00
	แหล่งที่มา		
	ฝนตกหนัก/น้ำระบายไม่ทัน	61	100.00
	รวม	61	100.00
	ระดับความรุนแรงของผลกระทบที่ได้รับ		
	น้อย	0	0.00
	ปานกลาง	0	0.00
	มาก	61	100.00
	รวม	61	100.00
6.8	ปัญหาการจัดเก็บขยะ		
	มี	0	0.00
	ไม่มี	141	100.00
	รวม	141	100.00
6.9	ปัญหาไฟฟ้าดับบ่อย/ไฟตก		
	มี	31	21.99
	ไม่มี	110	78.01
	รวม	141	100.00
	แหล่งที่มา		
	ไฟฟ้าไม่เพียงพอ	31	100.00
	รวม	31	100.00
	ระดับความรุนแรงของผลกระทบที่ได้รับ		
	น้อย	0	0.00
	ปานกลาง	0	0.00
	มาก	31	100.00
	รวม	31	100.00

ตารางที่ 3-41 ผลกระทบด้านสิ่งแวดล้อมที่ได้รับในปัจจุบัน ของกลุ่มครัวเรือนในระยะมากกว่า 500-1,000 เมตร (ต่อ)

รายละเอียด		กลุ่มครัวเรือน ในระยะมากกว่า 500-1,000 เมตร	
		จำนวน	ร้อยละ
6.10	ปัญหาการจราจรติดขัด		
	มี	85	60.28
	ไม่มี	56	39.72
	รวม	141	100.00
	แหล่งที่มา		
	รถเพิ่มขึ้น	80	94.12
	รถบรรทุก	5	5.88
	รวม	85	100.00
	ระดับความรุนแรงของผลกระทบที่ได้รับ		
	น้อย	0	0.00
	ปานกลาง	0	0.00
	มาก	85	100.00
	รวม	85	100.00
6.11	ปัญหาด้านความปลอดภัยในชีวิตและทรัพย์สิน		
	มี	7	4.96
	ไม่มี	134	95.04
	รวม	141	100.00
	แหล่งที่มา		
	คนต่างถิ่นแย่งชิง	7	100.00
	รวม	7	100.00
	ระดับความรุนแรงของผลกระทบที่ได้รับ		
	น้อย	0	0.00
	ปานกลาง	0	0.00
	มาก	7	100.00
	รวม	7	100.00

ตารางที่ 3-41 ผลกระทบด้านสิ่งแวดล้อมที่ได้รับในปัจจุบัน ของกลุ่มครัวเรือนในระยะมากกว่า 500-1,000 เมตร (ต่อ)

รายละเอียด		กลุ่มครัวเรือน ในระยะมากกว่า 500-1,000 เมตร	
		จำนวน	ร้อยละ
6.12	ปัญหาถูกบดบังทัศนียภาพ		
	มี	3	2.13
	ไม่มี	138	97.87
	รวม	141	100.00
	แหล่งที่มา		
	สิ่งปลูกสร้าง	3	100.00
	รวม	3	100.00
	ระดับความรุนแรงของผลกระทบที่ได้รับ		
	น้อย	0	0.00
	ปานกลาง	0	0.00
	มาก	3	100.00
	รวม	3	100.00
6.13	ปัญหาถูกบดบังทิศทางลม และแสงแดด		
	มี	2	1.42
	ไม่มี	139	98.58
	รวม	141	100.00
	แหล่งที่มา		
	สิ่งปลูกสร้าง	2	100.00
	รวม	2	100.00
	ระดับความรุนแรงของผลกระทบที่ได้รับ		
	น้อย	0	0.00
	ปานกลาง	0	0.00
	มาก	2	100.00
	รวม	2	100.00
6.14	อื่น ๆ		
	มี	0	0.00
	ไม่มี	141	100.00
	รวม	141	100.00

(7) ความคิดเห็นของครัวเรือนที่มีต่อโครงการ

จากการสอบถามความคิดเห็นกลุ่มครัวเรือนอยู่ใกล้โครงการในระยะมากกว่า 500-1,000 เมตร ส่วนใหญ่เห็นว่าการก่อสร้างโครงการส่งผลดีกับชุมชนโดยเห็นว่าเศรษฐกิจดีขึ้น ร้อยละ 51.42 รองลงมา สร้างงานให้กับประชาชนในท้องถิ่น ร้อยละ 35.85 สำหรับผลเสียที่จะเกิดขึ้นจากการก่อสร้างโครงการส่วนใหญ่คิดว่าปัญหาการจราจรติดขัด ร้อยละ 32.99 รองลงมาไม่มีปัญหา ร้อยละ 27.84 สำหรับการกำหนดขอบเขตพื้นที่ศึกษาในการประเมินผลกระทบสิ่งแวดล้อมของโครงการใน ระยะ 1 กิโลเมตรรอบพื้นที่โครงการกลุ่มครัวเรือนทั้งหมดคิดว่าเพียงพอ ส่วนการกำหนดหัวข้อการศึกษา และจัดทำรายงานฯ ตามแนวการจัดทำรายงานด้านอาคารฯ ของ สผ. กลุ่มครัวเรือนทั้งหมดคิดว่าเพียงพอเช่นกัน รายละเอียดแสดงดังตารางที่ 3-42

ตารางที่ 3-42 ความคิดเห็นของครัวเรือนที่มีต่อโครงการของกลุ่มครัวเรือนในระยะมากกว่า 500-1,000 เมตร

รายละเอียด		กลุ่มครัวเรือน ในระยะมากกว่า 500-1,000 เมตร	
		จำนวน	ร้อยละ
7	ทัศนคติและความคิดเห็นของประชาชนที่มีต่อโครงการ		
7.1	ผลดีของการมีโครงการ		
	เศรษฐกิจดีขึ้น	109	51.42
	สร้างงานให้กับประชาชนในท้องถิ่น	76	35.85
	การสาธารณสุขโรค/อุปโรคดีขึ้น	0	0.00
	เฉยๆ/ไม่แสดงความคิดเห็น	25	11.79
	อื่นๆ ไม่มี	2	0.94
	รวม	212	100.00
7.2	ผลเสียของการมีโครงการ		
	ฝุ่นละออง	21	10.82
	เสียงดังรบกวน	4	2.06
	การอพยพย้ายถิ่น	4	2.06
	ปัญหาน้ำเน่าเสียเพิ่มขึ้น	0	0.00
	การจราจรติดขัด	64	32.99
	รบกวนการสื่อสารโทรคมนาคม	0	0.00
	น้ำใช้ไม่เพียงพอ	2	1.03
	น้ำท่วม	27	13.92
	รถบรรทุก	12	6.19
	ไฟฟ้าไม่เพียงพอ	6	3.09
	อื่นๆ ไม่มี	54	27.84
	รวม	194	100.00

ตารางที่ 3-42 ความคิดเห็นของครัวเรือนที่มีต่อโครงการของกลุ่มครัวเรือนในระยะมากกว่า 500-1,000 เมตร (ต่อ)

รายละเอียด		กลุ่มครัวเรือน ในระยะมากกว่า 500-1,000 เมตร	
		จำนวน	ร้อยละ
7.3	การกำหนดขอบเขตพื้นที่ศึกษา ใน ระยะ 1 กิโลเมตร		
	เพียงพอ	141	100.00
	ไม่เพียงพอ	0	0.00
	รวม	141	100.00
7.4	การกำหนดหัวข้อการศึกษา และจัดทำรายงานฯ ตามแนวการจัดทำรายงาน ด้านอาคาร ของ สผ.		
	เพียงพอ	141	100.00
	ไม่เพียงพอ	0	0.00
	รวม	141	100.00

(8) ข้อห่วงกังวลของกลุ่มครัวเรือนในช่วงที่กำลังก่อสร้างโครงการ

ผลการสำรวจความคิดเห็นต่อข้อห่วงกังวลของกลุ่มครัวเรือนช่วงที่กำลังก่อสร้างโครงการ พบว่า กลุ่มครัวเรือนส่วนใหญ่ไม่มีข้อห่วงกังวล ร้อยละ 55.32 มีข้อห่วงกังวล ร้อยละ 44.68 โดยมีข้อห่วงกังวล ด้านฝุ่นละออง, เสียงดังรบกวน, แรงสั่นสะเทือนจากการตอกเสาเข็ม, การจราจรติดขัด, รถบรรทุก, ถนนชำรุด/อุบัติเหตุ และเศษวัสดุก่อสร้างตกหล่น มีข้อห่วงกังวลอยู่ในระดับมาก รายละเอียดแสดงดังตารางที่ 3-43

ตารางที่ 3-43 ข้อห่วงกังวลในช่วงที่กำลังก่อสร้างโครงการ ของกลุ่มครัวเรือนในระยะมากกว่า 500-1,000 เมตร

รายละเอียด		กลุ่มครัวเรือน ในระยะมากกว่า 500-1,000 เมตร	
		จำนวน	ร้อยละ
8	ข้อห่วงกังวลของประชาชนช่วงที่กำลังก่อสร้างโครงการ		
	ไม่มีข้อกังวล	78	55.32
	มีข้อกังวล	63	44.68
	รวม	141	100.00
8.1	ฝุ่นละออง		
	น้อย	0	0.00
	ปานกลาง	3	14.29
	มาก	18	85.71
	รวม	21	100.00

ตารางที่ 3-43 ข้อห่วงกังวลในช่วงที่กำลังก่อสร้างโครงการ ของกลุ่มครัวเรือนในระยะมากกว่า 500-1,000 เมตร (ต่อ)

รายละเอียด		กลุ่มครัวเรือน ในระยะมากกว่า 500-1,000 เมตร	
		จำนวน	ร้อยละ
8.2	เสียงดังรบกวน		
	น้อย	0	0.00
	ปานกลาง	1	25.00
	มาก	3	75.00
	รวม	4	100.00
8.3	แรงสั่นสะเทือนจากการตอกเสาเข็ม		
	น้อย	0	0.00
	ปานกลาง	0	0.00
	มาก	1	100.00
	รวม	1	100.00
8.4	การจราจรติดขัด		
	น้อย	0	0.00
	ปานกลาง	0	0.00
	มาก	59	100.00
	รวม	59	100.00
8.5	รถบรรทุก		
	น้อย	0	0.00
	ปานกลาง	0	0.00
	มาก	22	100.00
	รวม	22	100.00
8.6	ถนนชำรุด/อุบัติเหตุ		
	น้อย	0	0.00
	ปานกลาง	0	0.00
	มาก	8	100.00
	รวม	8	100.00
8.7	เศษวัสดุก่อสร้างตกหล่น		
	น้อย	0	0.00
	ปานกลาง	0	0.00
	มาก	5	100.00
	รวม	5	100.00

(9) ข้อห่วงกังวลของครัวเรือนช่วงที่โครงการเปิดการดำเนินการ

ผลการสำรวจความคิดเห็นต่อข้อห่วงกังวลของกลุ่มครัวเรือนช่วงที่โครงการเปิดการดำเนินการ พบว่ากลุ่มครัวเรือนส่วนใหญ่มีข้อห่วงกังวล ร้อยละ 56.74 ไม่มีข้อห่วงกังวล ร้อยละ 43.26 โดยมีข้อห่วงกังวลด้านการจราจรติดขัด, การจัดการน้ำเสีย, การป้องกันน้ำท่วม, การจัดการขยะ, ไฟฟ้าไม่เพียงพอ และแออัดมีข้อห่วงกังวลอยู่ในระดับมาก รายละเอียดแสดงดังตารางที่ 3-44

ตารางที่ 3-44 ข้อห่วงกังวลในช่วงที่โครงการเปิดดำเนินการ ของกลุ่มครัวเรือนในระยะมากกว่า 500-1,000 เมตร

รายละเอียด		กลุ่มครัวเรือน ในระยะมากกว่า 500-1,000 เมตร	
		จำนวน	ร้อยละ
9	ข้อห่วงกังวลของประชาชนช่วงที่โครงการเปิดดำเนินการ		
	ไม่มีข้อกังวล	61	43.26
	มีข้อกังวล	80	56.74
	รวม	141	100.00
9.1	การจราจรติดขัด		
	น้อย	0	0.00
	ปานกลาง	0	0.00
	มาก	66	100.00
	รวม	66	100.00
9.2	การจัดการน้ำเสีย		
	น้อย	0	0.00
	ปานกลาง	0	0.00
	มาก	1	100.00
	รวม	1	100.00
9.3	การป้องกันน้ำท่วม		
	น้อย	0	0.00
	ปานกลาง	0	0.00
	มาก	31	100.00
	รวม	31	100.00
9.4	การจัดการขยะ		
	น้อย	0	0.00
	ปานกลาง	0	0.00
	มาก	2	100.00
	รวม	2	100.00

ตารางที่ 3-44 ข้อห่วงกังวลในช่วงที่โครงการเปิดดำเนินการ ของกลุ่มครัวเรือนในระยะมากกว่า 500-1,000 เมตร (ต่อ)

รายละเอียด		กลุ่มครัวเรือน ในระยะมากกว่า 100-500 เมตร	
		จำนวน	ร้อยละ
9.6	ไฟฟ้าไม่เพียงพอ		
	น้อย	0	0.00
	ปานกลาง	0	0.00
	มาก	6	100.00
	รวม	6	100.00
9.7	แออัด		
	น้อย	0	0.00
	ปานกลาง	0	0.00
	มาก	3	100.00
	รวม	3	100.00

(10) ข้อเสนอแนะ

จากการสอบถามความคิดเห็นกลุ่มครัวเรือนที่อยู่ใกล้โครงการในระยะมากกว่า 500-1,000 เมตร กลุ่มครัวเรือนส่วนใหญ่มีข้อเสนอแนะกับโครงการเรื่องความปลอดภัยช่วงเวลาก่อสร้างและขนส่ง และระวังเรื่องรถบรรทุกวิ่งเร็ว รายละเอียดแสดงดังตารางที่ 3-45

ตารางที่ 3-45 ข้อเสนอแนะ ของกลุ่มครัวเรือนในระยะมากกว่า 500-1,000 เมตร

รายละเอียด		กลุ่มครัวเรือน ในระยะมากกว่า 100-500 เมตร	
		จำนวน	ร้อยละ
10	ข้อเสนอแนะ		
10.1	ควบคุมความปลอดภัยช่วงเวลาก่อสร้างและขนส่ง	1	50.00
10.2	ระวังเรื่องรถบรรทุกวิ่งเร็ว	1	50.00
	รวม	2	100.00

3.3.2) กลุ่มสถานประกอบการที่อยู่ใกล้โครงการในระยะมากกว่า 500-1,000 เมตร มีจำนวน 1 แห่ง ได้แก่ [REDACTED] ดังตารางที่ 3-46

ตารางที่ 3-46 ตารางสรุปข้อมูลแบบสอบถามของกลุ่มสถานประกอบการในระยะ 500-1,000 เมตร จำนวน 1 แห่ง

กลุ่มที่ได้รับผลกระทบ	รายละเอียดผู้ให้ความเห็น	ผลกระทบด้านสิ่งแวดล้อม ที่ได้รับในปัจจุบัน	ข้อห่วงกังวล	ข้อเสนอแนะเพิ่มเติม
1.  - จำนวนพนักงาน 2 คน	อายุ : 56 ปี ระดับการศึกษา : ปริญญาตรี	ปัจจุบันได้รับผลกระทบสิ่งแวดล้อม ด้าน - ปัญหาการจราจรติดขัด	ระยะก่อสร้าง : - ไม่มีข้อห่วงกังวล ระยะดำเนินการ : - ไม่มีข้อห่วงกังวล	-

3.4) กลุ่มพื้นที่อ่อนไหว ในระยะ 1,000 เมตร มีจำนวน 4 แห่ง ได้แก่ คริสตจักรเมธอดิสต์เซิงทะเล, วัดพระขาว (ศาลหลักเมืองป่าสัก), วัดนักบุญโยเซฟเซิงทะเล และ โรงเรียนอนุบาลกรีนเฮาส์ ภูเก็ต ผลการสำรวจความคิดเห็นแสดงดังตารางที่ 3-47

3.5) กลุ่มผู้นำชุมชนในเขตพื้นที่โครงการ บริษัทที่ปรึกษาสำรวจได้ จำนวน 1 ชุมชน ได้แก่ ผู้ใหญ่บ้านหมู่ที่ 4 ผลการสำรวจความคิดเห็นแสดงดังตารางที่ 3-48

ตารางที่ 3-47 ตารางสรุปข้อมูลแบบสอบถามของกลุ่มพื้นที่อ่อนไหว ในระยะ 1,000 เมตร จำนวน 4 ตัวอย่าง

กลุ่มที่ได้รับผลกระทบ	รายละเอียดผู้ให้ความเห็น	ผลกระทบด้านสิ่งแวดล้อมที่ได้รับในปัจจุบัน	ข้อห่วงกังวล	ข้อเสนอแนะเพิ่มเติม
1. [REDACTED] - [REDACTED] - [REDACTED] - [REDACTED]	อายุ : 40 ปี ระดับการศึกษา : ปริญญาตรี	ปัจจุบันได้รับผลกระทบสิ่งแวดล้อมด้าน - ปัญหาเสียงดัง - ปัญหาการขาดแคลนน้ำใช้ - ปัญหาการระบายน้ำไม่ทัน/น้ำท่วมขัง - ปัญหาไฟฟ้าดับบ่อย/ไฟตก - ปัญหาการจราจรติดขัด	ระยะก่อสร้าง : - การจราจรติดขัด - อุบัติเหตุจากรถบรรทุก - ความสะอาดบนถนน ระยะดำเนินการ : - การจราจรติดขัด	-
2. [REDACTED] - [REDACTED] - [REDACTED]	อายุ : 64 ปี ระดับการศึกษา : มัธยมศึกษา	ปัจจุบันได้รับผลกระทบสิ่งแวดล้อมด้าน - ปัญหาเสียงดัง	ระยะก่อสร้าง : - ฝุ่นละอองจากการก่อสร้าง - เสียงดังรบกวน - ความสั่นสะเทือนจากการก่อสร้าง ระยะดำเนินการ : - ไม่มีข้อห่วงกังวล	-
3. [REDACTED] - [REDACTED] - [REDACTED]	อายุ : 46 ปี ระดับการศึกษา : ปริญญาตรี	ปัจจุบันได้รับผลกระทบสิ่งแวดล้อมด้าน - ปัญหาไฟฟ้าดับบ่อย/ไฟตก	ระยะก่อสร้าง : - ฝุ่นละอองจากการก่อสร้าง - การจราจรติดขัด ระยะดำเนินการ : - การจัดการน้ำใช้	-

ตารางที่ 3-47 ตารางสรุปข้อมูลแบบสอบถามของกลุ่มพื้นที่อ่อนไหว ในระยะ 1,000 เมตร จำนวน 4 ตัวอย่าง (ต่อ)

กลุ่มที่ได้รับผลกระทบ	รายละเอียดผู้ให้ความเห็น	ผลกระทบด้านสิ่งแวดล้อมที่ได้รับในปัจจุบัน	ข้อห่วงกังวล	ข้อเสนอแนะเพิ่มเติม
4 - - - -		<p>ปัจจุบันได้รับผลกระทบสิ่งแวดล้อมด้าน</p> <ul style="list-style-type: none"> - ปัญหาฝุ่นละออง/มลพิษทางอากาศ - ปัญหาเสียงดัง - ปัญหาการขาดแคลนน้ำใช้ - ปัญหาการระบายน้ำไม่ทัน/น้ำท่วมขัง - ปัญหาการจราจรติดขัด - ปัญหาด้านความปลอดภัยในชีวิตและทรัพย์สิน 	<p>ระยะก่อสร้าง :</p> <ul style="list-style-type: none"> - ฝุ่นละอองจากการก่อสร้าง - เสียงดังรบกวน - ความสั่นสะเทือนจากการก่อสร้าง - การจราจรติดขัด <p>ระยะดำเนินการ :</p> <ul style="list-style-type: none"> - การจัดการขยะมูลฝอย - การป้องกันน้ำท่วม - การจัดการน้ำเสีย - การจราจรติดขัด 	-

ตารางที่ 3-48 ตารางสรุปข้อมูลแบบสอบถามของกลุ่มผู้นำชุมชน

กลุ่มที่ได้รับผลกระทบ	รายละเอียดผู้ให้ความเห็น	ผลกระทบด้านสิ่งแวดล้อมที่ได้รับในปัจจุบัน	ข้อห่วงกังวล	ข้อเสนอแนะเพิ่มเติม
1.	<p>เพศ : ชาย</p> <p>อายุ : 52 ปี</p> <p>ระดับการศึกษา : มัธยมศึกษา</p>	<p>ปัจจุบันได้รับผลกระทบสิ่งแวดล้อมด้าน</p> <ul style="list-style-type: none"> - ปัญหาการระบายน้ำไม่ทัน/น้ำท่วมขัง 	<p>ระยะก่อสร้าง :</p> <ul style="list-style-type: none"> - ฝุ่นละอองจากการก่อสร้าง - เสียงดังรบกวน - ความสั่นสะเทือนจากการก่อสร้าง - รถบรรทุก <p>ระยะดำเนินการ :</p> <ul style="list-style-type: none"> - การป้องกันน้ำท่วม - การจัดการน้ำเสีย - การระบายน้ำ 	-

สรุปผลกระทบสิ่งแวดล้อมที่ได้รับในปัจจุบันของกลุ่มตัวอย่างทั้ง 4 กลุ่ม แสดงดังตารางที่ 3-49
ตารางที่ 3-49 สรุปผลกระทบสิ่งแวดล้อมที่ได้รับในปัจจุบันของกลุ่มตัวอย่างทั้ง 4 กลุ่มตัวอย่างที่มี
ต่อโครงการ

กลุ่มตัวอย่าง	ผลกระทบสิ่งแวดล้อมที่ได้รับในปัจจุบัน (จำนวนตัวอย่าง)
1. กลุ่มพื้นที่หลัก	
1.1 กลุ่มติดโครงการ (1 แห่ง)	<ul style="list-style-type: none"> - ปัญหาฝุ่นละออง/มลพิษทางอากาศ - ปัญหาเสียงดัง - ปัญหาแรงสั่นสะเทือนจากการก่อสร้าง
1.2 กลุ่มครัวเรือนในระยะ 100 เมตร (4 ครัวเรือน)	<ul style="list-style-type: none"> - ปัญหาฝุ่นละออง/มลพิษทางอากาศ (4 ครัวเรือน) - ปัญหาเสียงดัง (3 ครัวเรือน) - ปัญหาแรงสั่นสะเทือนจากการก่อสร้าง (3 ครัวเรือน) - ปัญหาการขาดแคลนน้ำใช้ (1 ครัวเรือน) - ปัญหาน้ำเสีย (2 ครัวเรือน) - ปัญหาการระบายน้ำไม่ทัน/น้ำท่วมขัง (2 ครัวเรือน) - ปัญหาไฟฟ้าดับบ่อย/ไฟตก (3 ครัวเรือน) - ปัญหาถูกบดบังทัศนียภาพ (2 ครัวเรือน) - ปัญหาถูกบดบังทิศทางลม และแสงแดด (1 ครัวเรือน) - ปัญหาด้านความปลอดภัยในชีวิตและทรัพย์สิน (1 ครัวเรือน)
1.3 กลุ่มสถานประกอบการในระยะ 100 เมตร (1 แห่ง)	<ul style="list-style-type: none"> - ปัญหาดินถล่ม/ดินสไลด์ - ปัญหาฝุ่นละออง/มลพิษทางอากาศ - ปัญหาเสียงดัง - ปัญหาแรงสั่นสะเทือนจากการก่อสร้าง - ปัญหาการขาดแคลนน้ำใช้
2. กลุ่มพื้นที่รอง	
2.1 กลุ่มครัวเรือนในระยะมากกว่า 100-500 เมตร (6 ครัวเรือน)	<ul style="list-style-type: none"> - ปัญหาดินถล่ม/ดินสไลด์ (1 ครัวเรือน) - ปัญหาฝุ่นละอองมลพิษอากาศ (4 ครัวเรือน) - ปัญหาเสียงดัง (3 ครัวเรือน) - ปัญหาแรงสั่นสะเทือนจากการก่อสร้าง (3 ครัวเรือน) - ปัญหาการขาดแคลนน้ำใช้ (3 ครัวเรือน) - ปัญหาน้ำเสีย (1 ครัวเรือน) - ปัญหาการระบายน้ำไม่ทัน/น้ำท่วมขัง (2 ครัวเรือน) - ปัญหาไฟฟ้าดับบ่อย/ไฟตก (3 ครัวเรือน) - ปัญหาการจราจรติดขัด (3 ครัวเรือน) - ปัญหาด้านความปลอดภัยในชีวิตและทรัพย์สิน (1 ครัวเรือน)

ตารางที่ 3-49 สรุปผลกระทบสิ่งแวดล้อมที่ได้รับในปัจจุบันของกลุ่มตัวอย่างทั้ง 4 กลุ่มตัวอย่างที่มีต่อโครงการ (ต่อ)

กลุ่มตัวอย่าง	ผลกระทบสิ่งแวดล้อมที่ได้รับในปัจจุบัน (จำนวนตัวอย่าง)
2.2 กลุ่มครัวเรือนในระยะมากกว่า 500-1,000 เมตร (141 ครัวเรือน)	<ul style="list-style-type: none"> - ปัญหาฝุ่นละอองมลพิษอากาศ (48 ครัวเรือน) - ปัญหาเสียงดัง (37 ครัวเรือน) - ปัญหาแรงสั่นสะเทือนจากการก่อสร้าง (18 ครัวเรือน) - ปัญหาการขาดแคลนน้ำใช้ (18 ครัวเรือน) - ปัญหาการระบายน้ำไม่ทันน้ำท่วมขัง (61 ครัวเรือน) - ปัญหาไฟฟ้าดับบ่อย/ไฟตก (31 ครัวเรือน) - ปัญหาการจราจรติดขัด (85 ครัวเรือน) - ปัญหาด้านความปลอดภัยในชีวิตและทรัพย์สิน (7 ครัวเรือน) - ปัญหาถูกบดบังทัศนียภาพ (3 ครัวเรือน) - ปัญหาถูกบดบังทิศทางลมและแสงแดด (2 ครัวเรือน)
2.3 กลุ่มสถานประกอบการในระยะมากกว่า 500-1,000 เมตร (1 แห่ง)	<ul style="list-style-type: none"> - ปัญหาการจราจรติดขัด
3. กลุ่มพื้นที่อ่อนไหว (4 แห่ง)	<ul style="list-style-type: none"> - ปัญหาฝุ่นละอองมลพิษอากาศ (1 แห่ง) - ปัญหาเสียงดัง (3 แห่ง) - ปัญหาการขาดแคลนน้ำใช้ (2 แห่ง) - ปัญหาการระบายน้ำไม่ทันน้ำท่วมขัง (2 แห่ง) - ปัญหาไฟฟ้าดับบ่อย/ไฟตก (2 แห่ง) - ปัญหาการจราจรติดขัด (2 แห่ง) - ปัญหาด้านความปลอดภัยในชีวิตและทรัพย์สิน (1 แห่ง)
4. กลุ่มผู้นำชุมชน (1 ชุมชน)	<ul style="list-style-type: none"> - ปัญหาการระบายน้ำไม่ทันน้ำท่วมขัง

ที่มา : การสำรวจภาคสนาม, มิถุนายน 2567

ตารางที่ 3-50 สรุปข้อห่วงกังวลเกี่ยวกับผลกระทบที่อาจจะเกิดจากโครงการของกลุ่มตัวอย่างทั้ง 4 กลุ่มตัวอย่าง ที่มีต่อโครงการ ระยะก่อสร้าง

กลุ่มตัวอย่าง	ผลกระทบสิ่งแวดล้อมที่ได้รับในระยะก่อสร้าง (จำนวนตัวอย่าง)
1. กลุ่มพื้นที่หลัก	
1.1 กลุ่มติดโครงการ (1 แห่ง)	- ไม่มีข้อห่วงกังวล
1.2 กลุ่มครัวเรือนในระยะ 100 เมตร (4 ครัวเรือน)	<ul style="list-style-type: none"> - ฝุ่นละอองจากการก่อสร้าง (4 ครัวเรือน) - เสียงดังรบกวน (4 ครัวเรือน) - ความสั่นสะเทือนจากการก่อสร้าง (4 ครัวเรือน) - การจราจรติดขัด (4 แห่ง) - ความสะอาดความปลอดภัย/คนงานก่อสร้าง (1 ครัวเรือน) - การระบายน้ำฝน (1 ครัวเรือน) - การระบายน้ำเสีย (1 ครัวเรือน) - ดินสไลด์ (1 ครัวเรือน) - คนงาน/ความปลอดภัย (1 ครัวเรือน) - การปรับพื้นที่โครงการเนื่องจากพื้นที่สูงทำให้เกิดน้ำท่วม (1 ครัวเรือน)
1.3 กลุ่มสถานประกอบการในระยะ 100 เมตร (1 แห่ง)	<ul style="list-style-type: none"> - ฝุ่นละอองจากการก่อสร้าง - เสียงดังรบกวน - ความสั่นสะเทือนจากการก่อสร้าง - การจราจรติดขัด - ความสะอาดของถนน
2. กลุ่มพื้นที่รอง	
2.1 กลุ่มครัวเรือนในระยะมากกว่า 100-500 เมตร (6 ครัวเรือน)	<ul style="list-style-type: none"> - ฝุ่นละอองจากการก่อสร้าง (3 ครัวเรือน) - เสียงดังรบกวน (3 ครัวเรือน) - ความสั่นสะเทือนจากการก่อสร้าง (2 ครัวเรือน) - การจราจรติดขัด (4 ครัวเรือน) - รถบรรทุก (1 ครัวเรือน)
2.2 กลุ่มครัวเรือนในระยะมากกว่า 500-1,000 เมตร (141 ครัวเรือน)	<ul style="list-style-type: none"> - ฝุ่นละอองจากการก่อสร้าง (21 ครัวเรือน) - เสียงดังรบกวน (4 ครัวเรือน) - ความสั่นสะเทือนจากการก่อสร้าง (1 ครัวเรือน) - การจราจรติดขัด (59 ครัวเรือน) - รถบรรทุก (22 ครัวเรือน)
2.3 กลุ่มสถานประกอบการในระยะ มากกว่า 500-1,000 เมตร (1 แห่ง)	- ไม่มีข้อห่วงกังวล

ตารางที่ 3-50 สรุปข้อห่วงกังวลเกี่ยวกับผลกระทบที่อาจเกิดจากโครงการของกลุ่มตัวอย่างทั้ง 4 กลุ่มตัวอย่าง ที่มีต่อโครงการ ระยะก่อสร้าง (ต่อ)

กลุ่มตัวอย่าง	ผลกระทบสิ่งแวดล้อมที่ได้รับในระยะก่อสร้าง (จำนวนตัวอย่าง)
3. กลุ่มพื้นที่อ่อนไหว (4 แห่ง)	<ul style="list-style-type: none">- การจราจรติดขัด (3 แห่ง)- อุบัติเหตุจากรถบรรทุก (1 แห่ง)- ความสะอาดบนถนน (1 แห่ง)- ฝุ่นละอองจากการก่อสร้าง (3 แห่ง)- เสียงดังรบกวน (2 แห่ง)- ความสั่นสะเทือนจากการก่อสร้าง (2 แห่ง)- ถนนชำรุด/อุบัติเหตุ (8 แห่ง)- เศษวัสดุก่อสร้างตกหล่น (5 แห่ง)
4. กลุ่มผู้นำชุมชน (1 ชุมชน)	<ul style="list-style-type: none">- ฝุ่นละอองจากการก่อสร้าง- เสียงดังรบกวน- ความสั่นสะเทือนจากการก่อสร้าง- รถบรรทุก

ที่มา : การสำรวจภาคสนาม, มิถุนายน 2567

ตารางที่ 3-51 สรุปข้อห่วงกังวลเกี่ยวกับผลกระทบที่อาจจะเกิดจากโครงการของกลุ่มตัวอย่างทั้ง 4 กลุ่มตัวอย่าง ที่มีต่อโครงการ ระยะดำเนินการ

กลุ่มตัวอย่าง	ผลกระทบสิ่งแวดล้อมที่ได้รับในระยะดำเนินการ (จำนวนตัวอย่าง)
1. กลุ่มพื้นที่หลัก	
1.1 กลุ่มติดโครงการ (1 แห่ง)	- ไม่มีข้อห่วงกังวล
1.2 กลุ่มครัวเรือนในระยะ 100 เมตร (4 ครัวเรือน)	- การจัดการขยะมูลฝอย (2 ครัวเรือน) - การป้องกันน้ำท่วม (3 ครัวเรือน) - การจัดการน้ำเสีย (2 ครัวเรือน) - การจราจรติดขัด (2 ครัวเรือน) - การระบายน้ำฝน (1 ครัวเรือน) - การระบายน้ำเสีย (1 ครัวเรือน) - ดินสไลด์ (1 ครัวเรือน)
1.3 กลุ่มสถานประกอบการในระยะ 100 เมตร (1 แห่ง)	- การจัดการขยะมูลฝอย - การป้องกันน้ำท่วม - การจัดการน้ำเสีย - การจราจรติดขัด - น้ำไม่พอใช้ - ไฟฟ้าไม่พอใช้
2. กลุ่มพื้นที่รอง	
2.1 กลุ่มครัวเรือนในระยะมากกว่า 100-500 เมตร (6 ครัวเรือน)	- การจัดการขยะมูลฝอย (1 ครัวเรือน) - การป้องกันน้ำท่วม (3 ครัวเรือน) - การจัดการน้ำเสีย (2 ครัวเรือน) - การจราจรติดขัด (3 ครัวเรือน)
2.2 กลุ่มครัวเรือนในระยะมากกว่า 500-1,000 เมตร (141 ครัวเรือน)	- การจัดการขยะมูลฝอย (2 ครัวเรือน) - การป้องกันน้ำท่วม (31 ครัวเรือน) - การจัดการน้ำเสีย (1 ครัวเรือน) - การจราจรติดขัด (66 ครัวเรือน) - น้ำใช้ไม่เพียงพอ(5 ครัวเรือน) - ไฟฟ้าไม่เพียงพอ(6 ครัวเรือน) - แออัด (3 ครัวเรือน)
2.3 กลุ่มสถานประกอบการในระยะ มากกว่า 500-1,000 เมตร (1 แห่ง)	- ไม่มีข้อห่วงกังวล
3. กลุ่มพื้นที่อ่อนไหว (4 แห่ง)	- การจัดการขยะมูลฝอย (1 แห่ง) - การป้องกันน้ำท่วม (1 แห่ง) - การจัดการน้ำเสีย (1 แห่ง) - การจราจรติดขัด (2 แห่ง) - การจัดการน้ำใช้ (1 แห่ง)
4. กลุ่มผู้นำชุมชน (1 ชุมชน)	- การป้องกันน้ำท่วม - การจัดการน้ำเสีย - การระบายน้ำ

ที่มา : การสำรวจภาคสนาม, มิถุนายน 2567

3.4.2.2 การรับฟังความคิดเห็นของกลุ่มเป้าหมาย ครั้งที่ 2

การรับฟังความคิดเห็นของกลุ่มเป้าหมายครั้งที่ 2 โดยบริษัทที่ปรึกษาได้นำข้อห่วงกังวลจากการสอบถามครั้งที่ 1 มาเป็นข้อมูลในการวางมาตรการป้องกันและแก้ไขผลกระทบ และมาตรการติดตามตรวจสอบ พร้อมจัดทำร่างรายงานการประเมินผลกระทบสิ่งแวดล้อม และร่างมาตรการป้องกันและแก้ไขผลกระทบ และมาตรการติดตามตรวจสอบ (แสดงดังภาคผนวก จ-2) โดยนำไปให้กลุ่มเป้าหมายตัวอย่างในระยะ 1,000 เมตร จากขอบเขตของพื้นที่โครงการ ได้แก่ กลุ่มติดโครงการ กลุ่มครัวเรือนในระยะ 100 เมตร, กลุ่มสถานประกอบการในระยะ 100 เมตร, กลุ่มครัวเรือนในระยะมากกว่า 100-500 เมตร, กลุ่มครัวเรือนในระยะมากกว่า 500-1,000 เมตร, กลุ่มสถานประกอบการในระยะมากกว่า 500-1,000 เมตร, กลุ่มพื้นที่อ่อนไหวในระยะ 1,000 เมตร และกลุ่มผู้นำชุมชนในเขตพื้นที่โครงการ ทั้งนี้ บริษัทที่ปรึกษาได้เผยแพร่ร่างรายงานฯ ก่อนการรับฟังความคิดเห็นครั้งที่ 2 ก่อนเป็นระยะเวลา 3 วัน โดยดำเนินการระหว่างวันที่ 1-3 กรกฎาคม 2567 และได้เข้ารับฟังความคิดเห็นและข้อเสนอแนะต่อร่างรายงานการประเมินผลกระทบ ระหว่างวันที่ 7-10 กรกฎาคม 2567

การสำรวจความคิดเห็นของกลุ่มเป้าหมายที่มีต่อโครงการ ครั้งที่ 2 แสดงดังรูปที่ 3-35 ตำแหน่งการสำรวจความคิดเห็นของกลุ่มเป้าหมาย ครั้งที่ 2 แสดงดังรูปที่ 3-36 ถึงรูปที่ 3-38

1) กลุ่มเป้าหมาย

ผู้ตอบแบบสอบถามครั้งที่ 2 จะไม่มีการสุ่มตัวอย่างใหม่ แต่จะใช้กลุ่มตัวอย่างเดียวกับที่เป็นผู้ตอบแบบสอบถามครั้งที่ 1 (หรือตัวแทน) ซึ่งมีการสุ่มตัวอย่างไว้แล้วเมื่อครั้งที่สำรวจความคิดเห็นกลุ่มเป้าหมายครั้งที่ 1

2) การกำหนดขนาดตัวอย่าง

2.1) กลุ่มติดโครงการ มีจำนวน 2 ตัวอย่าง ได้แก่ [REDACTED]

2.2) กลุ่มครัวเรือนในระยะ 100 เมตร มีจำนวน 4 ตัวอย่าง ได้แก่ [REDACTED]

2.3) กลุ่มสถานประกอบการ ระยะ 100 เมตร มีจำนวน 1 แห่ง ได้แก่ [REDACTED]

2.4) กลุ่มครัวเรือนในระยะมากกว่า 100-500 เมตร มีจำนวน 6 ครัวเรือน

2.5) กลุ่มครัวเรือนในระยะมากกว่า 500-1,000 เมตร มีจำนวน 141 ครัวเรือน

2.6) กลุ่มสถานประกอบการในระยะมากกว่า 500-1,000 เมตร มีจำนวน 1 แห่ง

2.7) กลุ่มพื้นที่อ่อนไหว ระยะ 1,000 เมตร มีจำนวน 4 แห่ง ได้แก่ คริสตจักรเมลิตีฟนซ์เซิงทะเล, วัดพระขาว (ศาลหลักเมืองป่าสัก), วัดนักบุญโยเซฟเซิงทะเล และ โรงเรียนอนุบาลกรีนเฮาส์ ภูเก็ต

2.8) กลุ่มผู้นำชุมชนในเขตพื้นที่โครงการ มีจำนวน 1 ชุมชน ได้แก่ ชุมชนตำบลเซิงทะเล ผู้ตอบแบบสอบถาม คือ ผู้ใหญ่บ้านหมู่ที่ 4

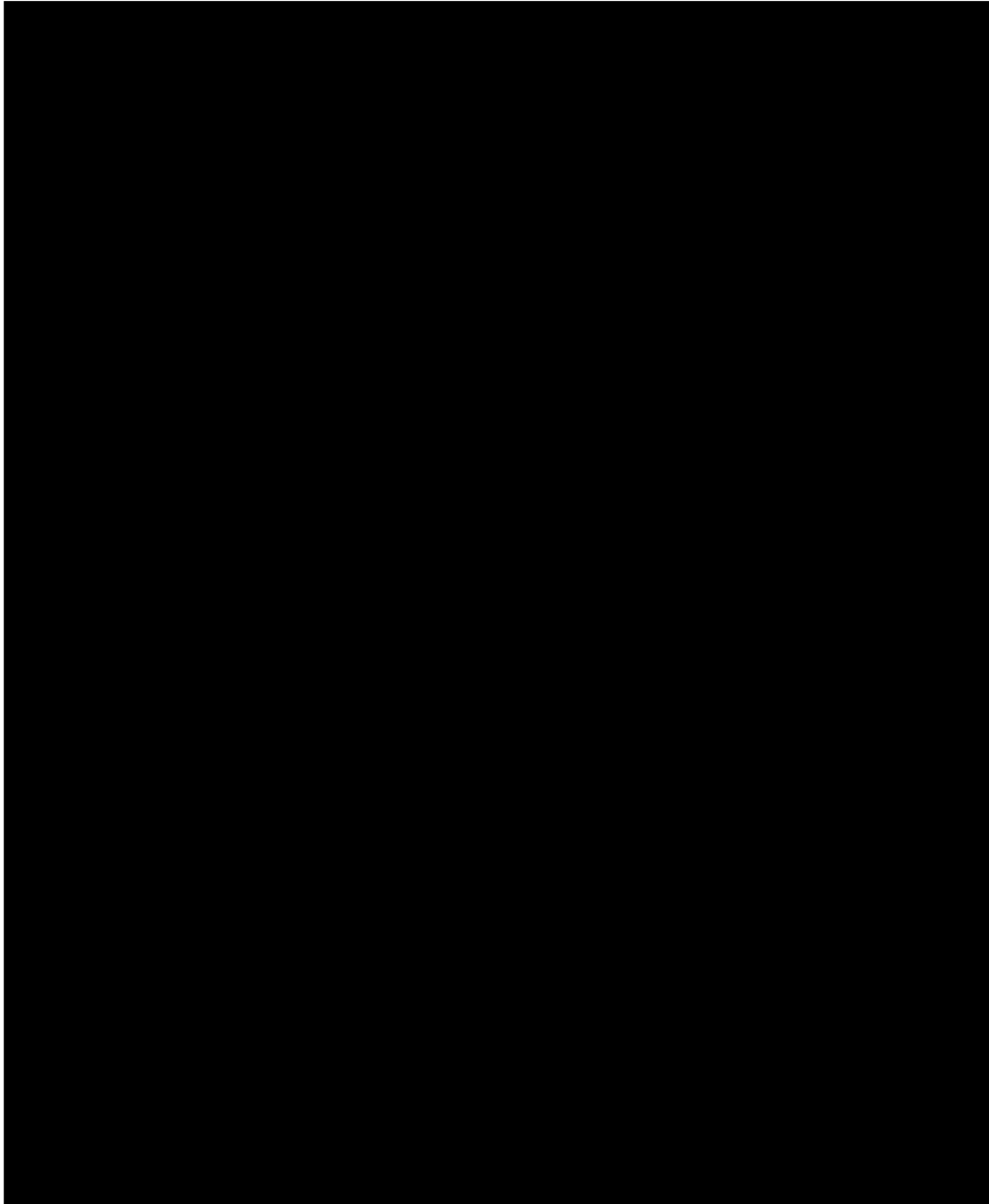

3-35 การประชาสัมพันธ์และการรับฟังความคิดเห็นกลุ่มเป้าหมาย ครั้งที่ 2
ที่มา : การสำรวจภาคสนาม, กรกฎาคม 2567



สัญลักษณ์

- ▭ พื้นที่โครงการ
- พื้นที่สำรวจความคิดเห็นในระยะ 100 เมตร
- ตำแหน่งสำรวจความคิดเห็นกลุ่มติดโครงการ มีจำนวน 1 แห่ง ได้แก่
 - [REDACTED]
- ▭ ไม่มีการตอบกลับ
 - ① [REDACTED]
 - ② [REDACTED]
- ตำแหน่งสำรวจความคิดเห็นกลุ่มครัวเรือนในระยะ 100 เมตร มีจำนวน 4 ครัวเรือน ได้แก่
 - ① [REDACTED]
 - ② [REDACTED]
 - ③ [REDACTED]
 - ④ [REDACTED]
- ตำแหน่งสำรวจความคิดเห็นกลุ่มสถานประกอบการในระยะ 100 เมตร มีจำนวน 1 แห่ง ได้แก่ [REDACTED]

รูปที่ 3-36 ตำแหน่งสำรวจความคิดเห็นครั้งที่ 2 ของกลุ่มติดโครงการ กลุ่มครัวเรือนและสถานประกอบการในระยะ 100 เมตร จากขอบเขตพื้นที่โครงการ



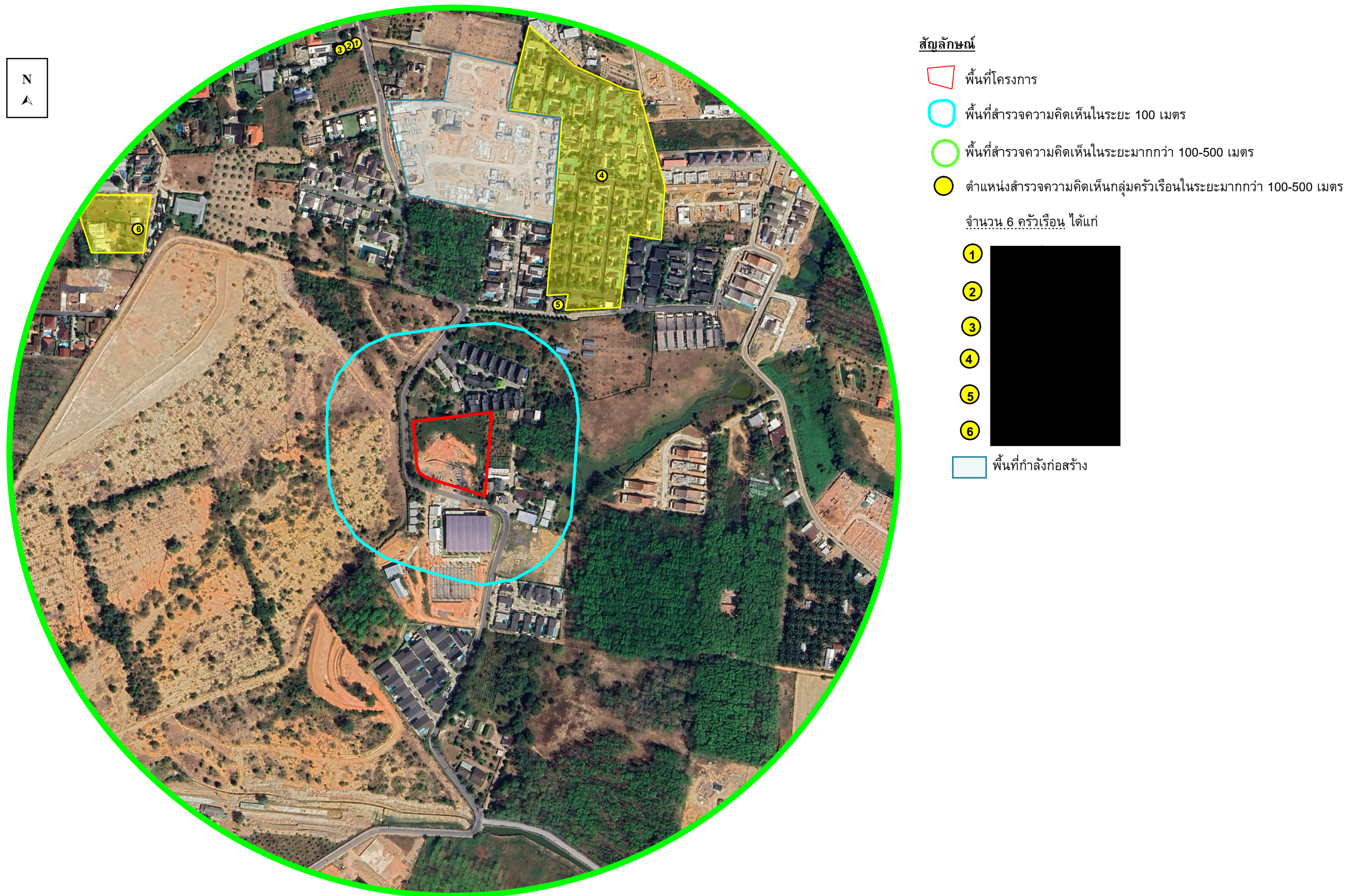



ที่มา : ปรับปรุงจาก www.googleearth.com, มิถุนายน 2567



รูปที่ 3-37 ตำแหน่งสำรวจความคิดเห็นครั้งที่ 2 ของกลุ่มครัวเรือนในระยะมากกว่า 100-500 เมตร จากขอบเขตของโครงการ
ที่มา : ปรับปรุงจาก www.googleearth.com, กรกฎาคม 2567



สัญลักษณ์

-  พื้นที่โครงการ
-  พื้นที่สำรวจความคิดเห็นในระยะ 100 เมตร
-  พื้นที่สำรวจความคิดเห็นในระยะมากกว่า 100-500 เมตร
-  พื้นที่สำรวจความคิดเห็นในระยะมากกว่า 500-1,000 เมตร
-  ตำแหน่งสำรวจความคิดเห็นกลุ่มครัวเรือนในระยะมากกว่า 500-1,000 เมตร
จำนวน 141 ครัวเรือน
-  ตำแหน่งสำรวจความคิดเห็นกลุ่มสถานประกอบการในระยะมากกว่า 500-1,000 เมตร
จำนวน 1 แห่ง ได้แก่ ██████████
-  ตำแหน่งสำรวจความคิดเห็นกลุ่มพื้นที่อ่อนไหวในระยะ 1,000 เมตร
จำนวน 4 แห่ง ได้แก่
 - ① คริสตจักรเมลิตพันธุ์เชิงทะเล
 - ② วัดพระขาว(ศาลหลักเมืองป่าสัก)
 - ③ วัดนักบุญโยเซฟเชิงทะเล
 - ④ โรงเรียนอนุบาลกรีนเฮาส์ ภูเก็ต

รูปที่ 3-38 ตำแหน่งสำรวจความคิดเห็นครั้งที่ 2 ของกลุ่มครัวเรือนและสถานประกอบการในระยะมากกว่า 500-1,000 เมตร และกลุ่มพื้นที่อ่อนไหว ในระยะ 1,000 เมตร จากขอบเขตของ โครงการ

ที่มา : ปรับปรุงจาก www.googleearth.com, กรกฎาคม 2567

3) ผลการสำรวจความคิดเห็น

บริษัทที่ปรึกษาสามารถสรุปความคิดเห็นต่อร่างรายงานการประเมินผลกระทบสิ่งแวดล้อม ความคิดเห็นด้านความเพียงพอของร่างมาตรการป้องกันและแก้ไขผลกระทบ และมาตรการติดตามตรวจสอบ ที่โครงการจะปฏิบัติ แสดงดังตารางที่ 3-52

ตารางที่ 3-52 สรุปผลการสำรวจความคิดเห็นครั้งที่ 2

กลุ่มที่ได้รับผลกระทบ	ความคิดเห็น/ข้อห่วงกังวล (จากการสำรวจความคิดเห็นครั้งที่ 1)	ความคิดเห็นต่อความเพียงพอของ ร่างรายงานฯ มาตรการผลกระทบฯ และมาตรการติดตามฯ
1. กลุ่มพื้นที่หลัก		
1.1 กลุ่มติดโครงการ (1 แห่ง)	1. ข้อห่วงกังวลช่วงก่อสร้าง - ไม่ข้อห่วงกังวล 2. ข้อห่วงกังวลช่วงดำเนินการ - ไม่ข้อห่วงกังวล	- ผู้ตอบแบบสอบถามเห็นว่าร่างรายงานการประเมินผลกระทบสิ่งแวดล้อม มาตรการป้องกันและแก้ไขผลกระทบ และมาตรการติดตามตรวจสอบ ที่โครงการเสนอนั้นมีความ เพียงพอ และไม่แสดงความเห็นใดๆ เพิ่มเติม
1.2 กลุ่มครัวเรือนในระยะ 100 เมตร (4 ครัวเรือน)	1. ข้อห่วงกังวลช่วงก่อสร้าง - ฝุ่นละอองจากการก่อสร้าง (4 ครัวเรือน) - เสียงดังรบกวน (4 ครัวเรือน) - ความสั่นสะเทือนจากการก่อสร้าง (4 ครัวเรือน) - การจราจรติดขัด (4 แห่ง) - ความสะอาดความปลอดภัย/คนงานก่อสร้าง (1 ครัวเรือน) - การระบายน้ำฝน (1 ครัวเรือน) - การระบายน้ำเสีย (1 ครัวเรือน) - ดินสไลด์ (1 ครัวเรือน) - คนงาน/ความปลอดภัย (1 ครัวเรือน) - การปรับพื้นที่โครงการเนื่องจากพื้นที่สูงทำให้เกิดน้ำท่วม (1 ครัวเรือน) 2. ข้อห่วงกังวลช่วงดำเนินการ - การจัดการขยะมูลฝอย (2 ครัวเรือน) - การป้องกันน้ำท่วม (3 ครัวเรือน) - การจัดการน้ำเสีย (2 ครัวเรือน) - การจราจรติดขัด (2 ครัวเรือน) - การระบายน้ำฝน (1 ครัวเรือน) - การระบายน้ำเสีย (1 ครัวเรือน) - ดินสไลด์ (1 ครัวเรือน)	- ผู้ตอบแบบสอบถามเห็นว่าร่างรายงานการประเมินผลกระทบสิ่งแวดล้อม มาตรการป้องกันและแก้ไขผลกระทบ และมาตรการติดตามตรวจสอบ ที่โครงการเสนอนั้นมีความ เพียงพอ และไม่แสดงความเห็นใดๆ เพิ่มเติม

ตารางที่ 3-52 สรุปผลการสำรวจความคิดเห็นครั้งที่ 2 (ต่อ)

กลุ่มที่ได้รับผลกระทบ	ความคิดเห็น/ข้อห่วงกังวล (จากการสำรวจความคิดเห็นครั้งที่ 1)	ความคิดเห็นต่อความเพียงพอของ ร่างรายงานฯ มาตรการผลกระทบฯ และมาตรการติดตามฯ
1.3 กลุ่มสถานประกอบการใน ระยะ 100 เมตร (1 แห่ง)	1. ข้อห่วงกังวลช่วงก่อสร้าง - ฝุ่นละอองจากการก่อสร้าง - เสียงดังรบกวน - ความสั่นสะเทือนจากการก่อสร้าง - การจราจรติดขัด - ความสะอาดของถนน 2. ข้อห่วงกังวลช่วงดำเนินการ - การจัดการขยะมูลฝอย - การป้องกันน้ำท่วม - การจัดการน้ำเสีย - การจราจรติดขัด - น้ำไม่พอใช้ - ไฟฟ้าไม่พอใช้	- ผู้ตอบแบบสอบถามส่วนใหญ่เห็นว่า ร่างรายงานการประเมินผลกระทบ สิ่งแวดล้อม มาตรการป้องกันและ แก้ไขผลกระทบ และมาตรการติดตาม ตรวจสอบ ที่โครงการเสนอนั้นมีความ เพียงพอ และไม่แสดงความเห็นใดๆ เพิ่มเติม
2. กลุ่มพื้นที่รอง		
2.1 กลุ่มครัวเรือนในระยะ มากกว่า 100-500 เมตร (6 ครัวเรือน)	1. ข้อห่วงกังวลช่วงก่อสร้าง - ฝุ่นละอองจากการก่อสร้าง (3 ครัวเรือน) - เสียงดังรบกวน (3 ครัวเรือน) - ความสั่นสะเทือนจากการก่อสร้าง (2 ครัวเรือน) - การจราจรติดขัด (4 ครัวเรือน) - รถบรรทุก (1 ครัวเรือน) 2. ข้อห่วงกังวลช่วงดำเนินการ - การจัดการขยะมูลฝอย (1 ครัวเรือน) - การป้องกันน้ำท่วม (3 ครัวเรือน) - การจัดการน้ำเสีย (2 ครัวเรือน) - การจราจรติดขัด (3 ครัวเรือน)	- ผู้ตอบแบบสอบถามเห็นว่าร่างรายงาน การประเมินผลกระทบสิ่งแวดล้อม มาตรการป้องกันและแก้ไขผลกระทบ และมาตรการติดตามตรวจสอบ ที่ โครงการเสนอนั้นมีความ เพียงพอ และไม่แสดงความเห็นใดๆ เพิ่มเติม

ตารางที่ 3-52 สรุปผลการสำรวจความคิดเห็นครั้งที่ 2 (ต่อ)

กลุ่มที่ได้รับผลกระทบ	ความคิดเห็น/ข้อห่วงกังวล (จากการสำรวจความคิดเห็นครั้งที่ 1)	ความคิดเห็นต่อความเพียงพอของ ร่างรายงานฯ มาตรการผลกระทบฯ และมาตรการติดตามฯ
2. กลุ่มพื้นที่รอง (ต่อ)		
2.2 กลุ่มครัวเรือนในระยะ มากกว่า 500-1,000 เมตร (141 ครัวเรือน)	1. ข้อห่วงกังวลช่วงก่อสร้าง - ฝุ่นละอองจากการก่อสร้าง (21 ครัวเรือน) - เสียงดังรบกวน (4 ครัวเรือน) - ความสั่นสะเทือนจากการก่อสร้าง (1 ครัวเรือน) - การจราจรติดขัด (59 ครัวเรือน) - รถบรรทุก (22 ครัวเรือน) 2. ข้อห่วงกังวลช่วงดำเนินการ - การจัดการขยะมูลฝอย (2 ครัวเรือน) - การป้องกันน้ำท่วม (31 ครัวเรือน) - การจัดการน้ำเสีย (1 ครัวเรือน) - การจราจรติดขัด (66 ครัวเรือน) - น้ำใช้ไม่เพียงพอ (5 ครัวเรือน) - ไฟฟ้าไม่เพียงพอ (6 ครัวเรือน) - แออัด (3 ครัวเรือน)	- ผู้ตอบแบบสอบถามเห็นว่าร่างรายงาน การประเมินผลกระทบสิ่งแวดล้อม มาตรการป้องกันและแก้ไขผลกระทบ และมาตรการติดตามตรวจสอบ ที่ โครงการเสนอนั้นมีความ <u>เพียงพอ</u> และไม่แสดงความเห็นใดๆ เพิ่มเติม
3 . ก ลุ่ม พื้ น ที่ อ่ อ น ไ ห ว (4 แห่ง)	1. ข้อห่วงกังวลช่วงก่อสร้าง - การจราจรติดขัด (3 แห่ง) - อุบัติเหตุจากรถบรรทุก (1 แห่ง) - ความสะอาดบนถนน (1 แห่ง) - ฝุ่นละอองจากการก่อสร้าง (3 แห่ง) - เสียงดังรบกวน (2 แห่ง) - ความสั่นสะเทือนจากการก่อสร้าง (2 แห่ง) - ถนนชำรุด/อุบัติเหตุ (8 แห่ง) - เศษวัสดุก่อสร้างตกหล่น (5 แห่ง) 2. ข้อห่วงกังวลช่วงดำเนินการ - การจัดการขยะมูลฝอย (1 แห่ง) - การป้องกันน้ำท่วม (1 แห่ง) - การจัดการน้ำเสีย (1 แห่ง) - การจราจรติดขัด (2 คแห่ง) - การจัดการน้ำใช้ (1 แห่ง)	- ผู้ตอบแบบสอบถามเห็นว่าร่างรายงาน การประเมินผลกระทบสิ่งแวดล้อม มาตรการป้องกันและแก้ไขผลกระทบ และมาตรการติดตามตรวจสอบ ที่ โครงการเสนอนั้นมีความ <u>เพียงพอ</u> และไม่แสดงความเห็นใดๆ เพิ่มเติม

ตารางที่ 3-52 สรุปผลการสำรวจความคิดเห็นครั้งที่ 2 (ต่อ)

กลุ่มที่ได้รับผลกระทบ	ความคิดเห็น/ข้อห่วงกังวล (จากการสำรวจความคิดเห็นครั้งที่ 1)	ความคิดเห็นต่อความเพียงพอของ ร่างรายงานฯ มาตรการผลกระทบฯ และมาตรการติดตามฯ
4. กลุ่มผู้นำชุมชน (1 ชุมชน)	1. ข้อห่วงกังวลช่วงก่อสร้าง <ul style="list-style-type: none"> - ฝุ่นละอองจากการก่อสร้าง - เสียงดังรบกวน - ความสั่นสะเทือนจากการก่อสร้าง - รถบรรทุก 2. ข้อห่วงกังวลช่วงดำเนินการ <ul style="list-style-type: none"> - การป้องกันน้ำท่วม - การจัดการน้ำเสีย - การระบายน้ำ 	<ul style="list-style-type: none"> - ผู้ตอบแบบสอบถามเห็นว่าร่างรายงานการประเมินผลกระทบสิ่งแวดล้อม มาตรการป้องกันและแก้ไขผลกระทบ และมาตรการติดตามตรวจสอบ ที่โครงการเสนอนั้นมีความ<u>เพียงพอ</u> และไม่แสดงความเห็นใดๆ เพิ่มเติม

ที่มา : การสำรวจภาคสนาม, กรกฎาคม 2567

รายละเอียดผลการสำรวจความคิดเห็นของกลุ่มเป้าหมายที่อยู่ใกล้เคียงพื้นที่โครงการ ที่มีต่อร่างรายงานการประเมินผลกระทบสิ่งแวดล้อม และความคิดเห็นด้านความเพียงพอของมาตรการป้องกันและแก้ไขผลกระทบ และมาตรการติดตามตรวจสอบ ในระยะก่อสร้าง และระยะดำเนินการ แสดงดังตารางที่ 3-52 และตารางที่ 3-53 ตามลำดับ ผู้ตอบแบบสอบถามส่วนใหญ่เห็นว่าร่างรายงานการประเมินผลกระทบสิ่งแวดล้อม มาตรการป้องกันและแก้ไขผลกระทบ และมาตรการติดตามตรวจสอบ ที่โครงการเสนอนั้นมีความเพียงพอ โครงการได้นำข้อห่วงกังวลของกลุ่มพื้นที่หลัก กลุ่มพื้นที่รอง กลุ่มพื้นที่อ่อนไหว กลุ่มหน่วยงานราชการ และกลุ่มผู้นำชุมชน มาประกอบการพิจารณาเพื่อกำหนดเป็นมาตรการป้องกันและแก้ไขผลกระทบสิ่งแวดล้อม และมาตรการติดตามตรวจสอบผลกระทบสิ่งแวดล้อม และนำไปติดประชาสัมพันธ์บริเวณป้ายประชาสัมพันธ์ขององค์การบริหารส่วนตำบลเชิงทะเล และวัดพระขาว แสดงดังรูปที่ 3-39 อย่างไรก็ตามทางโครงการจะปฏิบัติตามมาตรการป้องกันและแก้ไขผลกระทบสิ่งแวดล้อมและมาตรการติดตามตรวจสอบผลกระทบสิ่งแวดล้อมอย่างเคร่งครัด

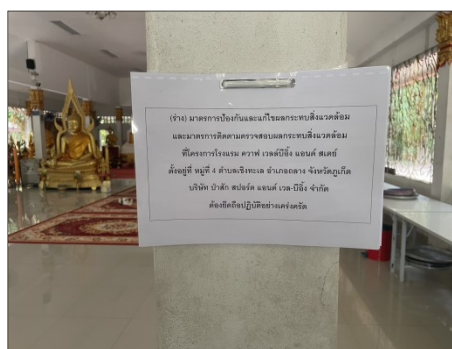
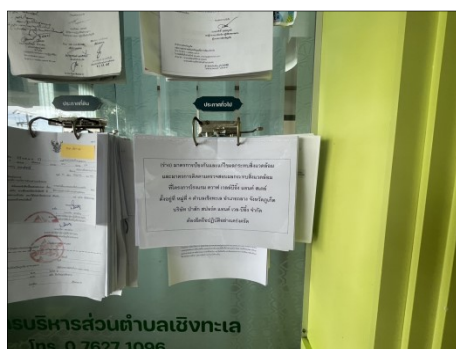

รูปที่ 3-39 การประชาสัมพันธ์โครงการและร่างมาตรการป้องกันและแก้ไข

ที่มา : การสำรวจภาคสนาม, กรกฎาคม 2567

ตารางที่ 3-53 ผลการสำรวจความคิดเห็นของกลุ่มครัวเรือนเป้าหมายในระยะ 1,000 เมตร ที่มีต่อร่างรายงานการประเมินผลกระทบสิ่งแวดล้อม และร่างมาตรการป้องกันและแก้ไขผลกระทบ และมาตรการติดตามตรวจสอบ ระยะก่อสร้าง

มาตรการป้องกันและแก้ไขผลกระทบสิ่งแวดล้อม	กลุ่มตัวอย่าง							
	กลุ่มพื้นที่หลัก (6 ตัวอย่าง)		กลุ่มพื้นที่รอง (148 ตัวอย่าง)		กลุ่มพื้นที่อ่อนไหว (4 ตัวอย่าง)		กลุ่มผู้นำชุมชน (1 ตัวอย่าง)	
	เพียงพอ/ เหมาะสม	ไม่เพียงพอ/ไม่ เหมาะสม	เพียงพอ/ เหมาะสม	ไม่เพียงพอ/ไม่ เหมาะสม	เพียงพอ/ เหมาะสม	ไม่เพียงพอ/ไม่ เหมาะสม	เพียงพอ/ เหมาะสม	ไม่เพียงพอ/ ไม่เหมาะสม
1. สภาพภูมิประเทศ	6 ตัวอย่าง	-	148 ตัวอย่าง	-	4 ตัวอย่าง	-	1 ตัวอย่าง	-
2. ทรัพยากรดินและการเกิดดินถล่ม	6 ตัวอย่าง	-	148 ตัวอย่าง	-	4 ตัวอย่าง	-	1 ตัวอย่าง	-
3. ธรณีวิทยาและการเกิดแผ่นดินไหว	6 ตัวอย่าง	-	148 ตัวอย่าง	-	4 ตัวอย่าง	-	1 ตัวอย่าง	-
4. คุณภาพอากาศ	6 ตัวอย่าง	-	148 ตัวอย่าง	-	4 ตัวอย่าง	-	1 ตัวอย่าง	-
5. เสียงและความสั่นสะเทือน	6 ตัวอย่าง	-	148 ตัวอย่าง	-	4 ตัวอย่าง	-	1 ตัวอย่าง	-
6. การคมนาคมขนส่ง	6 ตัวอย่าง	-	148 ตัวอย่าง	-	4 ตัวอย่าง	-	1 ตัวอย่าง	-
7. การใช้น้ำ	6 ตัวอย่าง	-	148 ตัวอย่าง	-	4 ตัวอย่าง	-	1 ตัวอย่าง	-
8. การระบายน้ำและการป้องกันน้ำท่วม	6 ตัวอย่าง	-	148 ตัวอย่าง	-	4 ตัวอย่าง	-	1 ตัวอย่าง	-
9. การจัดการน้ำเสีย	6 ตัวอย่าง	-	148 ตัวอย่าง	-	4 ตัวอย่าง	-	1 ตัวอย่าง	-
10. การจัดการขยะมูลฝอย	6 ตัวอย่าง	-	148 ตัวอย่าง	-	4 ตัวอย่าง	-	1 ตัวอย่าง	-
11. ไฟฟ้า	6 ตัวอย่าง	-	148 ตัวอย่าง	-	4 ตัวอย่าง	-	1 ตัวอย่าง	-
12. การป้องกันอัคคีภัย	6 ตัวอย่าง	-	148 ตัวอย่าง	-	4 ตัวอย่าง	-	1 ตัวอย่าง	-
13. สภาพสังคมและเศรษฐกิจ	6 ตัวอย่าง	-	148 ตัวอย่าง	-	4 ตัวอย่าง	-	1 ตัวอย่าง	-
14. อาชีวอนามัยและความปลอดภัย	6 ตัวอย่าง	-	148 ตัวอย่าง	-	4 ตัวอย่าง	-	1 ตัวอย่าง	-
15. สุขภาพ	6 ตัวอย่าง	-	148 ตัวอย่าง	-	4 ตัวอย่าง	-	1 ตัวอย่าง	-
16. ทัศนียภาพ	6 ตัวอย่าง	-	148 ตัวอย่าง	-	4 ตัวอย่าง	-	1 ตัวอย่าง	-

ตารางที่ 3-54 ผลการสำรวจความคิดเห็นของกลุ่มครัวเรือนเป้าหมายในระยะ 1,000 เมตร ที่มีต่อร่างรายงานการประเมินผลกระทบสิ่งแวดล้อม และร่างมาตรการป้องกันและแก้ไขผลกระทบ และมาตรการติดตามตรวจสอบของโครงการ ในระยะดำเนินการ

มาตรการป้องกันและแก้ไขผลกระทบสิ่งแวดล้อม	กลุ่มตัวอย่าง							
	กลุ่มพื้นที่หลัก (6 ตัวอย่าง)		กลุ่มพื้นที่รอง (148 ตัวอย่าง)		กลุ่มพื้นที่อ่อนไหว (4 ตัวอย่าง)		กลุ่มผู้นำชุมชน (1 ตัวอย่าง)	
	เพียงพอ/ เหมาะสม	เพียงพอ/ เหมาะสม	เพียงพอ/ เหมาะสม	ไม่เพียงพอ/ไม่ เหมาะสม	เพียงพอ/ เหมาะสม	ไม่เพียงพอ/ไม่ เหมาะสม	เพียงพอ/ เหมาะสม	ไม่เพียงพอ/ ไม่เหมาะสม
1. ธรณีวิทยาการเกิดดินถล่ม	6 ตัวอย่าง	-	148 ตัวอย่าง	-	4 ตัวอย่าง	-	1 ตัวอย่าง	-
2. คุณภาพอากาศ	6 ตัวอย่าง	-	148 ตัวอย่าง	-	4 ตัวอย่าง	-	1 ตัวอย่าง	-
3. เสียงและความสั่นสะเทือน	6 ตัวอย่าง	-	148 ตัวอย่าง	-	4 ตัวอย่าง	-	1 ตัวอย่าง	-
4. การคมนาคมขนส่ง	6 ตัวอย่าง	-	148 ตัวอย่าง	-	4 ตัวอย่าง	-	1 ตัวอย่าง	-
5. การใช้น้ำ	6 ตัวอย่าง	-	148 ตัวอย่าง	-	4 ตัวอย่าง	-	1 ตัวอย่าง	-
6. การระบายน้ำและการป้องกันน้ำท่วม	6 ตัวอย่าง	-	148 ตัวอย่าง	-	4 ตัวอย่าง	-	1 ตัวอย่าง	-
7. การจัดการน้ำเสีย	6 ตัวอย่าง	-	148 ตัวอย่าง	-	4 ตัวอย่าง	-	1 ตัวอย่าง	-
8. การจัดการขยะมูลฝอย	6 ตัวอย่าง	-	148 ตัวอย่าง	-	4 ตัวอย่าง	-	1 ตัวอย่าง	-
9. ไฟฟ้า	6 ตัวอย่าง	-	148 ตัวอย่าง	-	4 ตัวอย่าง	-	1 ตัวอย่าง	-
10. การป้องกันอัคคีภัย	6 ตัวอย่าง	-	148 ตัวอย่าง	-	4 ตัวอย่าง	-	1 ตัวอย่าง	-
11. การระบายอากาศ	6 ตัวอย่าง	-	148 ตัวอย่าง	-	4 ตัวอย่าง	-	1 ตัวอย่าง	-
12. สภาพสังคมและเศรษฐกิจ	6 ตัวอย่าง	-	148 ตัวอย่าง	-	4 ตัวอย่าง	-	1 ตัวอย่าง	-
13. อาชีวอนามัยและความปลอดภัย	6 ตัวอย่าง	-	148 ตัวอย่าง	-	4 ตัวอย่าง	-	1 ตัวอย่าง	-
14. สุขภาพ	6 ตัวอย่าง	-	148 ตัวอย่าง	-	4 ตัวอย่าง	-	1 ตัวอย่าง	-
15. ทัศนียภาพ	6 ตัวอย่าง	-	148 ตัวอย่าง	-	4 ตัวอย่าง	-	1 ตัวอย่าง	-
16. การบดบังแสงแดดและทิศทางลม	6 ตัวอย่าง	-	148 ตัวอย่าง	-	4 ตัวอย่าง	-	1 ตัวอย่าง	-

3.4.3 การสาธารณสุข

สำนักงานสาธารณสุขจังหวัดภูเก็ตได้รวบรวมข้อมูลด้านสาธารณสุข โดยแยกเป็นข้อมูลด้านต่างๆ ได้ดังนี้

1) สถานบริการสาธารณสุข

จังหวัดภูเก็ตมีจำนวนหน่วยบริการสังกัดสำนักงานปลัดกระทรวงสาธารณสุข จำแนกตามระดับของสถานพยาบาล เขตสุขภาพที่ 11 จังหวัดภูเก็ต ปี 2565 รวมทั้งสิ้น 32 แห่ง รายละเอียดหน่วยบริการแสดงดังตารางที่ 3-55

ตารางที่ 3-55 จำนวนหน่วยบริการสังกัดสำนักงานปลัดกระทรวงสาธารณสุข จำแนกตามระดับของสถานพยาบาล เขตสุขภาพที่ 11 จังหวัดภูเก็ต ปี 2565

ข้อมูลทรัพยากร	อำเภอ			รวม
	เมืองภูเก็ต	กะทู้	ถลาง	
โรงพยาบาลศูนย์	1	0	0	1
โรงพยาบาลทั่วไป	0	0	0	0
โรงพยาบาลชุมชน	1	1	1	3
สาธารณสุขอำเภอ	1	1	1	3
โรงพยาบาลเสริมสุขภาพส่วนตำบล	9	2	10	21
อื่นๆ	2	0	2	4

ที่มา : สำนักงานสาธารณสุขจังหวัดภูเก็ต (ระบบออนไลน์ <https://pkt.hdc.moph.go.th/hdc/main/index.php> วันที่ประมวลผล : 19 กุมภาพันธ์ 2567)

2) บุคลากรทางการแพทย์และสาธารณสุข

บุคลากรทางการแพทย์และสาธารณสุขของจังหวัดภูเก็ต ในปี พ.ศ. 2567 มีจำนวนรวมทั้งสิ้น 5,821 คน ซึ่งประกอบด้วยแพทย์ 1,478 คน ทันตแพทย์ 230 คน พยาบาลวิชาชีพ 1,342 คน โดยรายละเอียดจำนวนบุคลากรสาธารณสุข เขตสุขภาพที่ 11 จังหวัดภูเก็ต ปีงบประมาณ 2567 แสดงดังตารางที่ 3-56

ตารางที่ 3-56 จำนวนบุคลากรสาธารณสุข เขตสุขภาพที่ 11 จังหวัดภูเก็ต ปีงบประมาณ 2567

ข้อมูลทรัพยากร	อำเภอ			รวม
	เมืองภูเก็ต	กะทู้	ถลาง	
แพทย์	993	221	264	1,478
ทันตแพทย์	148	35	47	230
พยาบาลวิชาชีพ	1,008	161	173	1,342
จพ.สาธารณสุข	60	15	36	111
นวก.สาธารณสุข	129	33	89	251
จพ.ทันตสาธารณสุข	44	13	36	93
อสม.	20	0	0	20
แพทย์ทางเลือกที่ผ่านการอบรม	48	15	32	95
อื่นๆ	1,623	255	208	2,086
ผู้ดูแลผู้ป่วยที่บ้าน	1	0	0	1
เภสัชกร	88	2	14	104
แพทย์แผนไทยที่มีใบประกอบวิชาชีพ	5	0	2	7
หมอฟันบ้านที่มีใบประกอบวิชาชีพ	0	0	0	0
แพทย์แผนจีนที่มีใบประกอบวิชาชีพ	0	0	0	0
ผู้ช่วยแพทย์แผนไทยที่ผ่านการฝึกอบรม	3	0	0	3
แพทย์ทางเลือกมีวุฒิ/ผ่านการอบรม	0	0	0	0
รวมทั้งหมด	4,170	750	901	5,821

ที่มา : สำนักงานสาธารณสุขจังหวัดภูเก็ต (ระบบออนไลน์ <https://pkt.hdc.moph.go.th/hdc/main/index.php> วันที่ประมวลผล : 19 กุมภาพันธ์ 2567)

สำหรับเขตพื้นที่องค์การบริหารส่วนตำบลเชิงทะเล มีสถานพยาบาล จำนวน 2 แห่ง ได้แก่ โรงพยาบาลส่งเสริมสุขภาพตำบลบ้านบางเทา และโรงพยาบาลส่งเสริมสุขภาพตำบลเชิงทะเล โดยสถานพยาบาลที่ตั้งอยู่ใกล้พื้นที่โครงการมากที่สุด คือ โรงพยาบาลส่งเสริมสุขภาพตำบลเชิงทะเล มีระยะห่างจากพื้นที่โครงการประมาณ 2.00 กิโลเมตร ใช้เวลาเดินทางประมาณ 4 นาที จะถึงพื้นที่โครงการ (ขึ้นกับสภาพการจราจร และช่วงเวลาที่เกิดเหตุ) แสดงดังรูปที่ 3-40

จากสถิติสาเหตุการป่วย 21 กลุ่มโรค ของโรงพยาบาลส่งเสริมสุขภาพตำบลเชิงทะเล ระหว่างปี 2562-2566 พบว่า 5 อันดับแรก ได้แก่ โรคระบบกล้ามเนื้อ รวมโครงร่าง และเนื้อเยื่อเสริม, โรคระบบย่อยอาหาร รวมโรคในช่องปาก, โรคที่เกิดอาการหลายระบบ, โรคระบบไหลเวียนเลือด และโรคระบบหายใจ เป็นต้น รายละเอียดดังตารางที่ 3-56

จากการสำรวจภาคสนามโดยการสอบถามกลุ่มครัวเรือนที่อยู่อาศัยใกล้เคียงพื้นที่โครงการ พบว่า ประชาชนส่วนใหญ่ (ร้อยละ 44.44) เจ็บป่วยด้วยโรคผิวหนังและภูมิแพ้ รองลงมา (ร้อยละ 33.33) โรคเกี่ยวกับระบบเลือดลมต่างๆ โรคหวัด/โรคทางเดินหายใจ และโรคเกี่ยวกับหู/ตา/ฟัน/กระดูก ตามลำดับ



รูปที่ 3-40 เส้นทางจากโครงการไปยังโรงพยาบาลส่งเสริมสุขภาพตำบลเชิงทะเล

ที่มา : ปรับปรุงจาก www.googleearth.com, มิถุนายน 2567

ตารางที่ 3-57 สถิติสาเหตุการป่วย 21 กลุ่มโรค ของโรงพยาบาลส่งเสริมสุขภาพตำบลเชิงทะเล
ปี 2562 - 2566

ลำดับ	กลุ่มโรค	จำนวนผู้ป่วย (ราย)					รวม
		2562	2563	2564	2565	2566	
1	โรคระบบกล้ามเนื้อ รวมโครงร่าง และเนื้อเยื่อเสริม	1016	971	749	280	131	3,147
2	โรคระบบย่อยอาหาร รวมโรคในช่องปาก	1,358	1,173	361	107	76	3,075
3	โรคที่เกิดอาการหลายระบบ	45	980	657	183	115	1,980
4	โรคระบบไหลเวียนเลือด	445	350	303	388	344	1,830
5	โรคระบบหายใจ	571	298	190	298	345	1,702
6	อาการหรืออาการแสดงและสิ่งผิดปกติที่พบได้จากการตรวจทางคลินิกและทางห้องปฏิบัติการที่ไม่สามารถจำแนกโรคในกลุ่มอื่นได้	434	348	347	229	168	1,526
7	โรคที่เกิดเฉพาะตำแหน่ง	31	199	158	134	103	625
8	โรคเกี่ยวกับต่อมไร้ท่อ โภชนาการ และเมตาบอลิซึม	147	98	89	169	104	607
9	โรคติดเชื้อ และปรสิต	330	22	43	16	10	421
10	โรคผิวหนังและเนื้อเยื่อใต้ผิวหนัง	106	33	45	24	39	247
11	โรคตาบางส่วนประกอบของตา	65	32	26	25	32	180
12	โรคและอาการอื่น	0	36	17	23	65	141
13	สาเหตุจากภายนอกอื่นๆ ที่ทำให้ป่วยหรือตาย	43	12	10	18	18	101
14	อุบัติเหตุจากการขนส่งและผลที่ตามมา	25	0	0	0	18	43
15	โรคระบบประสาท	3	14	6	0	3	26
16	โรคระบบสืบพันธุ์ร่วมปัสสาวะ	5	8	1	1	0	15
17	โรคหูและปุ่มกกหู	9	1	2	3	0	15
18	ภาวะแปรปรวนทางจิตและพฤติกรรม	8	3	3	2	5	21
19	ภาวะแทรกซ้อนในการตั้งครรภ์ การคลอด และระยะหลังคลอด	6	0	0	0	0	6
20	รูปร่างผิดปกติแต่กำเนิด การพิการจนผิดรูปแต่กำเนิดและโครโมโซมผิดปกติ	3	0	0	0	0	3
21	โรคเลือดและอวัยวะสร้างเลือด และความผิดปกติเกี่ยวกับภูมิคุ้มกัน	1	0	0	0	0	1

ที่มา : โรงพยาบาลส่งเสริมสุขภาพตำบลเชิงทะเล, 2567

จากข้อมูลสถิติข้อมูลโรคและความเจ็บป่วยระหว่าง ปี พ.ศ. 2562 - 2566 จากโรงพยาบาลส่งเสริมสุขภาพตำบลเชิงทะเล และข้อมูลจากการสำรวจภาคสนามของกลุ่มครัวเรือนในระยะ 1,000 เมตรจากขอบเขตพื้นที่โครงการ จะเห็นได้ว่าโรคระบบหายใจเป็นโรคที่มีการเจ็บป่วยเป็นลำดับต้นๆ ทั้งนี้อาจมีสาเหตุมาจากการเปลี่ยนแปลงของสภาพอากาศ ฝุ่นละอองจากการจราจร และมลพิษทางอากาศจากการก่อสร้าง ประกอบกับบริเวณโดยรอบพื้นที่โครงการในเขตองค์การบริหารส่วนตำบลเชิงทะเลมีสถานที่ก่อสร้างเพื่อพัฒนาเป็นที่อยู่อาศัย และแหล่งท่องเที่ยว หรือโครงการต่างๆ (แสดงดังรูปที่ 3-41) ด้วยสาเหตุดังกล่าวจึงส่งผลให้ประชาชนส่วนใหญ่เจ็บป่วยด้วยโรคระบบหายใจมากกว่าโรคอื่นๆ



สัญลักษณ์

- พื้นที่โครงการ
- พื้นที่สำรวจในระยะ 100 เมตร จากขอบเขตพื้นที่โครงการ
- พื้นที่สำรวจในระยะมากกว่า 100 – 500 เมตร จากขอบเขตพื้นที่โครงการ
- พื้นที่สำรวจในระยะมากกว่า 500 – 1,000 เมตร จากขอบเขตพื้นที่โครงการ
- จุดตรวจวัดคุณภาพอากาศ เสี่ยง และความสั่นสะเทือน บริเวณพื้นที่โครงการ
- พื้นที่อ่อนไหว

เส้นทางการจราจรขนส่งวัสดุก่อสร้าง

- ← --- เส้นทางเข้าสู่พื้นที่โครงการ (ซอยป่าสัก 8)

รูปที่ 3-41 แผนที่แสดงตำแหน่งสถานที่ก่อสร้างโครงการต่าง ๆ บริเวณโดยรอบพื้นที่โครงการ ในเขตตำบลเชิงทะเล ย้อนหลัง 3 ปี

ที่มา: ปรับปรุงจาก www.googleearth.com, กรกฎาคม 2567

พื้นที่ที่อยู่ระหว่างการก่อสร้าง



โครงการก่อสร้าง คสล. 2 ชั้น



พื้นที่ก่อสร้าง คสล. 1 ชั้น



โครงการ Siam Sports Pro Tennis Academy Phuket



โครงการ ควาฟเรสซิเดนซ์



พื้นที่ก่อสร้าง คสล. 1 ชั้น



พื้นที่ก่อสร้าง คสล. 1 ชั้น



พื้นที่กำลังก่อสร้าง

รูปที่ 3-41 แผนที่แสดงตำแหน่งสถานที่ก่อสร้างโครงการต่าง ๆ บริเวณโดยรอบพื้นที่โครงการในเขตตำบลเชิงทะเล ย้อนหลัง 3 ปี (ต่อ)

ที่มา: ปรับปรุงจาก www.googleearth.com, กรกฎาคม 2567

พื้นที่ก่อสร้างแล้วเสร็จ



Siam Sports Pro Tennis Academy Phuket



Wallaya Villas



ZENITHY VILLAS

รูปที่ 3-41 แผนที่แสดงตำแหน่งสถานที่ก่อสร้างโครงการต่าง ๆ บริเวณโดยรอบพื้นที่โครงการ ในเขตตำบลเชิงทะเล ย้อนหลัง 3 ปี (ต่อ)

ที่มา: ปรับปรุงจาก www.googleearth.com, กรกฎาคม 2567

3.4.4 การป้องกันอัคคีภัยและภัยธรรมชาติ

การป้องกันและบรรเทาสาธารณภัยที่เกิดขึ้นในพื้นที่องค์การบริหารส่วนตำบลเชิงทะเล อยู่ภายใต้ความรับผิดชอบขององค์การบริหารส่วนตำบลเชิงทะเล โดยปัจจุบันมีกำลังเจ้าหน้าที่และอุปกรณ์ให้ความช่วยเหลือเมื่อเกิดเหตุทางสาธารณภัยต่างๆ ดังนี้ เจ้าหน้าที่งานป้องกันและบรรเทาสาธารณภัย จำนวน 12 คน สมาชิกอาสาสมัครป้องกันภัยฝ่ายพลเรือน (สมาชิก อปพร.) จำนวน 152 คน รถยนต์เคลื่อนที่เร็ว (รถกู้ภัย ขนาดเล็ก) 1 คัน รถดับเพลิงเอนกประสงค์ 6 ล้อ ความจุ 4,000 ลิตร 1 คัน รถดับเพลิง 10 ล้อ ความจุ 12,000 ลิตร 1 คัน รถบรรทุกน้ำ 6 ล้อ ความจุ 6,000 ลิตร 1 คัน เรือยางขนาด 40 แรงม้า 4 ลำ รถเช่า 6 ล้อ 1 คัน รถตรวจการณ์ 1 คัน รถบรรทุก 6 ล้อ 1 คัน รถบรรทุกขนาดเล็ก 5 คัน รถลำเลียงคน 6 ล้อ 1 คัน โดยองค์การบริหารส่วนตำบลเชิงทะเลตั้งอยู่ห่างจากโครงการประมาณ 6.10 กิโลเมตร ใช้เวลาในการเดินทางมายังโครงการประมาณ 7 นาที จะถึงพื้นที่โครงการ (ขึ้นกับสภาพการจราจรและช่วงเวลาที่เกิดเหตุ)

นอกจากองค์การบริหารส่วนตำบลเชิงทะเล ยังมีหน่วยงานใกล้เคียงที่ให้ความช่วยเหลือในด้านงานป้องกันและบรรเทาสาธารณภัย ได้แก่ เทศบาลตำบลเชิงทะเล โดยเทศบาลตำบลเชิงทะเลมีรถยนต์ดับเพลิง จำนวน 1 คัน จุน้ำได้ 2.5 ลูกบาศก์เมตร รถยนต์บรรทุกน้ำเอนกประสงค์ จำนวน 1 คัน จุน้ำได้ 10 ลูกบาศก์เมตร รถกระเช้า จำนวน 1 คัน และรถยนต์ตรวจการณ์ จำนวน 1 คัน โดยมีเจ้าหน้าที่และพนักงานดับเพลิง จำนวน 12 คน และอาสาสมัครป้องกันและบรรเทาสาธารณภัยฝ่ายพลเรือน จำนวน 40 คน สำหรับกรณีที่เกิดเหตุเพลิงไหม้ทางโครงการสามารถขอความช่วยเหลือจากงานป้องกัน และบรรเทาสาธารณภัยเทศบาลตำบลเชิงทะเล โดยมีระยะทางห่างจากพื้นที่โครงการ ประมาณ 1.80 กิโลเมตร ใช้เวลาเดินทางประมาณ 3 นาที จะถึงพื้นที่โครงการ (ขึ้นกับสภาพการจราจรและช่วงเวลาที่เกิดเหตุ)

สำหรับสถานีตำรวจที่อยู่ใกล้พื้นที่โครงการ คือ สถานีตำรวจภูธรเชิงทะเล ตั้งอยู่ห่างจากโครงการประมาณ 2.10 กิโลเมตร ใช้เวลาในการเดินทางมายังโครงการประมาณ 4 นาที จะถึงพื้นที่โครงการ (ขึ้นกับสภาพการจราจรและช่วงเวลาที่เกิดเหตุ)

เส้นทางจากงานป้องกันและบรรเทาสาธารณภัยองค์การบริหารส่วนตำบลเชิงทะเลและเทศบาลตำบลเชิงทะเลไปยังพื้นที่โครงการ แสดงดังรูปที่ 3-42



รูปที่ 3-42 เส้นทางจากงานป้องกันและบรรเทาสาธารณภัยองค์การบริหารส่วนตำบลเชิงทะเลและเทศบาลตำบลเชิงทะเลไปยังพื้นที่โครงการ

ที่มา : ปรับปรุงจาก www.googleearth.com, กรกฎาคม 2567

3.4.5 สุนทรียภาพ

3.4.5.1 แหล่งท่องเที่ยว

การท่องเที่ยวในเขตองค์การบริหารตำบลเชิงทะเล ซึ่งเป็นบริเวณแนวชายฝั่งทะเลด้านตะวันตกของเกาะภูเก็ต ซึ่งติดทะเลอันดามัน และมีเทือกเขาเป็นแนวยาวขนานกับชายฝั่งทะเลทำให้เป็นที่ราบเชิงเขา ซึ่งน้ำทะเลบริเวณนี้จะใส สวยงามและมีปะการังกระจายตามแนวชายฝั่ง ลักษณะดังกล่าวเอื้ออำนวยในการประกอบธุรกิจท่องเที่ยว ในพื้นที่เขตตำบลเชิงทะเลมีสถานที่ท่องเที่ยวที่สำคัญ ได้แก่

- ศาลหลักเมืองกลางป่าสัก ตั้งอยู่บ้านป่าสัก ซอย 4 วัดพระขาว หมู่ที่ 4 ตำบลเชิงทะเล อำเภอถลาง จังหวัดภูเก็ต ได้รับการบูรณะ ด้วยงบประมาณจากองค์การบริหารส่วนตำบลเชิงทะเล เป็นเงิน 1,000,000 บาท เมื่อปลายปี พ.ศ. 2552

- มัสยิดมุกการัม เป็นมัสยิดที่ใหญ่ที่สุดในจังหวัดภูเก็ต สร้างเมื่อปี พ.ศ.2509 ตั้งอยู่หมู่ที่ 2 บ้านบางเทา ติดถนนนครศรีสุนทรทางไปหาดสุรินทร์ มีเนื้อที่ประมาณ 4 ไร่ ประกอบด้วย ตัวอาคารมัสยิดสำหรับปฏิบัติศาสนกิจ ได้รับการบูรณะครั้งล่าสุดเมื่อปี 2552 ด้วยเงินสนับสนุนจากองค์การบริหารส่วนตำบลเชิงทะเล จำนวน 5 ล้านบาท

- หาดสุรินทร์ ตั้งอยู่หมู่ที่ 3 ตำบลเชิงทะเล อำเภอถลาง ติดกับ ตำบลกมลา อำเภอกะทู้ มีเนื้อที่ เป็นสวนสาธารณะ จำนวน 101 ไร่ ชายหาดยาวประมาณ 2 กิโลเมตร มีร้านค้า ร้านจำหน่ายของที่ระลึกมากกว่า 20 ร้าน ตรงข้ามมีโรงแรมหรูระดับ 5 ดาว หลายแห่ง และเมื่อ ปี 2550 อบต.เชิงทะเล ร่วมกับ สำนักงานโยธาธิการและผังเมือง จัดสร้าง อาคารสัญลักษณ์เฉลิมพระเกียรติเพื่อไปปฏิบัติพระราชกรณียกิจบำบัดทุกข์ บำรุงสุข เมื่อปี พ.ศ. 2502

- หาดบางเทา มีความยาว ประมาณ 8 กิโลเมตร เป็นหาดหนึ่งในจังหวัดภูเก็ตที่มีชายหาดยาวที่สุด เคยเป็นเมืองแร่เก่า ปัจจุบันโดยส่วนใหญ่เป็นที่ตั้งของโรงแรมหรูระดับ 5 ดาว และวิลล่าหลายโครงการ มีสิ่งอำนวยความสะดวกมากมาย ทั้งร้านอาหาร ร้านขายของที่ระลึก อีกทั้งมีเกาะที่ได้รับการอนุรักษ์เพื่อเป็นที่อยู่ของปะการังตามธรรมชาติ คือ เกาะแว

- หาดลายันเป็นส่วนหนึ่งของอุทยานแห่งชาติสิรินาถ มีเกาะกะทะเป็นจุดเด่น เป็นหาดที่สงบและยังคงมีความเป็นธรรมชาติอยู่มากเมื่อเทียบกับชายหาดอื่นๆ ในจังหวัดภูเก็ต ตั้งอยู่หมู่ที่ 6 บ้านลายัน (ลายันซอย 4) ตำบลเชิงทะเล อำเภอถลาง จังหวัดภูเก็ต อยู่ในความดูแลของหน่วยพิทักษ์อุทยานแห่งชาติหาดลายัน

3.4.5.2 ประเพณี

ในเขตองค์การบริหารส่วนตำบลเชิงทะเล มีการจัดงานเทศกาลหรือประเพณีเป็นประจำทุกปี ได้แก่

- งานสงกรานต์ วันที่ 13 - 15 เดือนเมษายน
- งานสวดกลางบ้าน หมู่ที่ 4 และหมู่ที่ 6 ประมาณเดือนเมษายน
- งานลอยเรือ หมู่ที่ 3 หมู่ที่ 4 และหมู่ที่ 6 ประมาณเดือนเมษายน
- เทศกาลถือศีลกินผัก หมู่ที่ 4 เริ่มตั้งแต่ขึ้น 1 ค่ำ เดือน 9 จนถึงขึ้น 9 ค่ำ เดือน 9 มีระยะเวลา 9 วัน

- เดือนรอมฎอน หมู่ที่ 2 หมู่ที่ 3 และหมู่ที่ 5 ระยะเวลา 1 เดือน
- วันตรุษ ระยะเวลา 2 วัน หลังจากเดือนรอมฎอน
- ประเพณีหล่อเทียนพรรษา แห่เทียนพรรษา

ที่มา : แผนพัฒนาท้องถิ่น (พ.ศ.2566-2570) องค์การบริหารส่วนตำบลเชิงทะเล

3.4.5.3 แหล่งโบราณสถาน

แหล่งโบราณสถานในจังหวัดภูเก็ตที่ได้รับการประกาศขึ้นทะเบียนและกำหนดเขตที่ดินโบราณสถาน โดยกรมศิลปากร กระทรวงวัฒนธรรม มีทั้งหมด 11 แห่ง ได้แก่ อาคารศาลากลางจังหวัดภูเก็ต สำนักงานขายประจำประเทศไทยภาคใต้ตอนบนบริษัท การบินไทย จำกัด (มหาชน) อาคารสำนักงานที่ดิน ที่ทำการไปรษณีย์โทรเลข (หลังเก่า) พิพิธภัณฑ์ภูเก็ตไทยหัว วัดมงคลนิมิต อาคารศาลจังหวัดภูเก็ต บ้านพระยาวิชิตสงคราม วัดพระนางสร้าง อาคารพิพิธภัณฑ์สถานแห่งชาติถลาง และจวนผู้ว่าราชการจังหวัดภูเก็ต นอกจากนี้ เมื่อวันที่ 12 กรกฎาคม 2561 ทางกรมศิลปากร ได้ประกาศรายชื่อโบราณสถานในเขตจังหวัดภูเก็ตเพิ่มเติม แต่ยังไม่ได้รับการประกาศขึ้นทะเบียนและกำหนดเขตที่ดินโบราณสถาน มีทั้งหมด 5 แห่ง ได้แก่ โรงพยาบาลวชิระภูเก็ต (ตึกบุญพัฒน์ และตึกระนอง) วัดโสมนิตวิหาร วัดเขนอ อุโบสถวัดเชิงทะเล และอาคารสำนักงานโรงงานสุรากรมสรรพสามิต จากการตรวจสอบแหล่งโบราณสถานที่ทางกรมศิลปากรได้ประกาศขึ้นทะเบียนแหล่งโบราณสถานแห่งประเทศไทยประกาศในราชกิจจานุเบกษา และยังไม่ได้รับการประกาศขึ้นทะเบียนและกำหนดเขตที่ดินโบราณสถาน พบว่าบริเวณพื้นที่โครงการ และพื้นที่ใกล้เคียงในรัศมี 1 กิโลเมตร ไม่พบแหล่งโบราณคดี แหล่งโบราณสถานหรือสถานที่ที่มีความสำคัญทางประวัติศาสตร์แต่อย่างใด

3.4.5.4 แหล่งธรรมชาติอันควรอนุรักษ์

จังหวัดภูเก็ตมีแหล่งธรรมชาติอันควรอนุรักษ์ตามมติคณะรัฐมนตรี เมื่อวันที่ 7 พฤศจิกายน 2532 จำนวน 7 แห่ง ดังนี้

- (1) หาดสุรินทร์ หมู่ที่ 3 ตำบลเชิงทะเล อำเภอถลาง จังหวัดภูเก็ต โดยอยู่ห่างจากพื้นที่โครงการประมาณ 5.30 กิโลเมตร
- (2) น้ำตกโตนไทร หมู่ที่ 2 ตำบลเทพกระษัตรี อำเภอถลาง จังหวัดภูเก็ต โดยอยู่ห่างจากพื้นที่โครงการประมาณ 5.70 กิโลเมตร
- (3) หาดในยาง หมู่ที่ 1 ตำบลสาคร อำเภอถลาง จังหวัดภูเก็ต โดยอยู่ห่างจากพื้นที่โครงการประมาณ 10.25 กิโลเมตร
- (4) หาดป่าตอง เทศบาลป่าตอง ตำบลป่าตอง อำเภอกะทู้ จังหวัดภูเก็ต โดยอยู่ห่างจากพื้นที่โครงการประมาณ 11.50 กิโลเมตร
- (5) เขารัง เทศบาลนครภูเก็ต อำเภอเมืองภูเก็ต จังหวัดภูเก็ต โดยอยู่ห่างจากพื้นที่โครงการประมาณ 13.60 กิโลเมตร
- (6) หาดในหาน ตำบลราไวย์ อำเภอเมืองภูเก็ต จังหวัดภูเก็ต โดยอยู่ห่างจากพื้นที่โครงการประมาณ 24.90 กิโลเมตร

(7) แหล่งพรหมเทพ หมู่ที่ 6 ตำบลราไวย์ อำเภอเมืองภูเก็ต จังหวัดภูเก็ต โดยอยู่ห่างจากพื้นที่โครงการประมาณ 26.40 กิโลเมตร

จากข้อมูลแหล่งธรรมชาติอันควรอนุรักษ์ในจังหวัดภูเก็ต ตามมติคณะรัฐมนตรี เมื่อวันที่ 7 พฤศจิกายน 2532 พบว่า บริเวณพื้นที่โครงการ และพื้นที่ใกล้เคียงในรัศมี 1 กิโลเมตร ไม่พบแหล่งธรรมชาติอันควรอนุรักษ์แต่อย่างใด แผนที่แสดงระยะห่างจากพื้นที่โครงการไปยังแหล่งธรรมชาติอันควรอนุรักษ์จังหวัดภูเก็ต แสดงดังรูปที่ 3-43

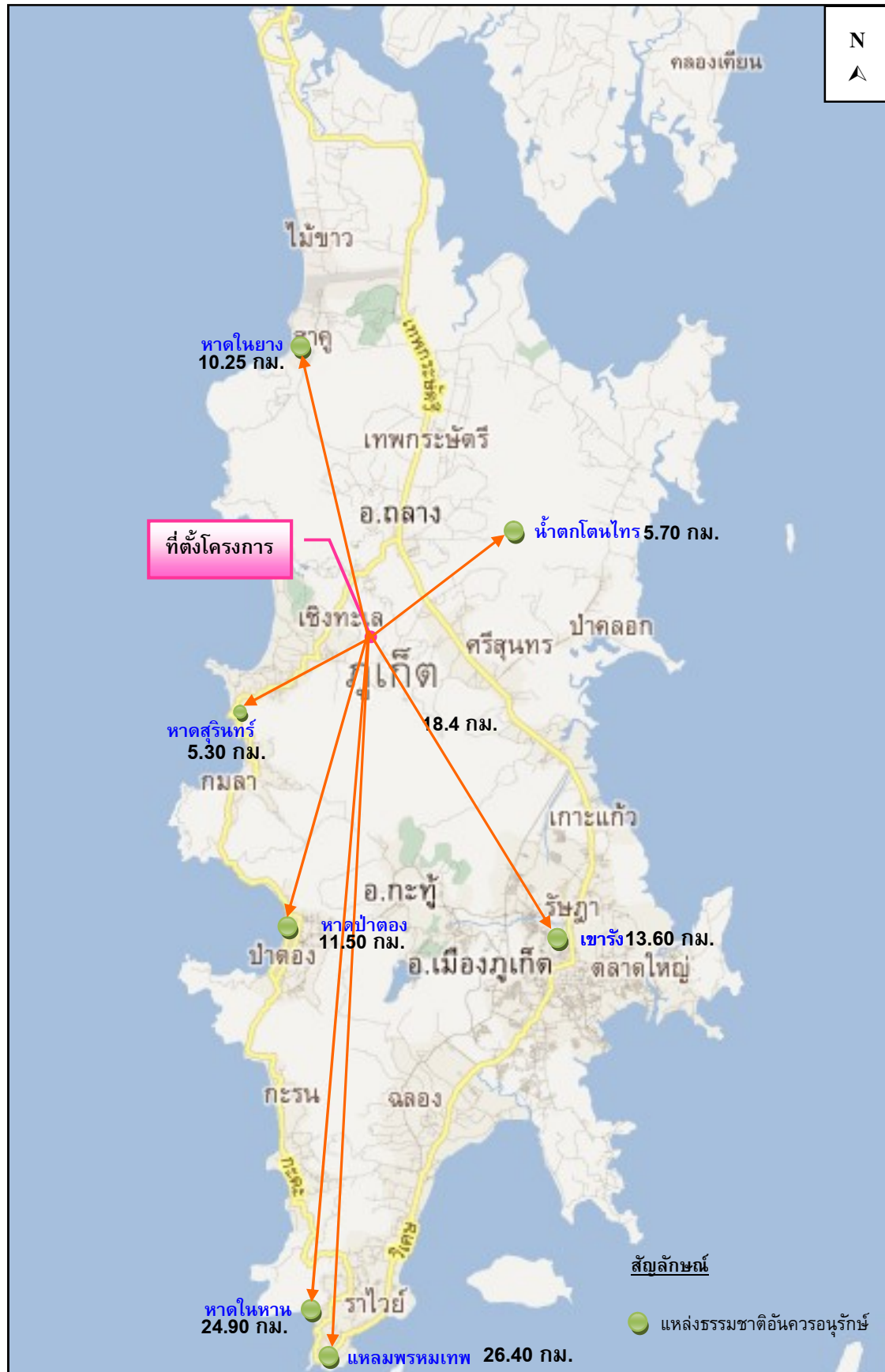

รูปที่ 3-43 แผนที่แสดงระยะห่างพื้นที่โครงการไปยังแหล่งธรรมชาติอันควรอนุรักษ์จังหวัดภูเก็ต
ที่มา : ปรับปรุงจาก www.googleearth.com, พฤษภาคม 2567

บทที่ 4

การประเมินผลกระทบสิ่งแวดล้อม

บทที่ 4

การประเมินผลกระทบสิ่งแวดล้อม

บริษัทที่ปรึกษาได้ประเมินผลกระทบสิ่งแวดล้อม ที่อาจเกิดขึ้นจากการดำเนินโครงการ ทั้งใน ระยะก่อสร้าง และระยะเปิดดำเนินการ ในด้านต่างๆ ได้แก่ ทรัพยากรสิ่งแวดล้อมกายภาพ ทรัพยากร สิ่งแวดล้อมชีวภาพ คุณค่าการใช้ประโยชน์ของมนุษย์ คุณภาพชีวิต และสรุประดับผลกระทบ สิ่งแวดล้อมของโครงการ ผลการประเมินที่ได้นำไปใช้เป็นข้อมูลพื้นฐานในการจัดทำมาตรการลด ผลกระทบ และแผนการดำเนินการติดตามตรวจสอบคุณภาพสิ่งแวดล้อมที่เหมาะสมต่อไป

ในการประเมินผลกระทบของโครงการ ได้ประเมินผลกระทบที่มีต่อทรัพยากร และคุณค่าของ สิ่งแวดล้อมที่สำคัญทั้ง 4 ด้าน โดยแบ่งผลกระทบที่เกิดขึ้นเป็น 2 ทาง คือ ผลกระทบทางบวกและ ผลกระทบทางลบ และจัดระดับของผลกระทบเป็น 4 ระดับ ดังตารางที่ 4-1

ตารางที่ 4-1 ระดับผลกระทบของการประเมินผลกระทบของโครงการ

ระดับผลกระทบ	ความหมาย
1) ผลกระทบในระดับมาก	การดำเนินโครงการ ก่อให้เกิดการเปลี่ยนแปลงองค์ประกอบ (Structure) หน้าที่ (Function) ของพื้นที่ศึกษา และส่งผลกระทบต่อสิ่งแวดล้อมอื่นๆ จนไม่สามารถฟื้นฟูสภาพกลับคืนได้
2) ผลกระทบในระดับปานกลาง	การดำเนินโครงการ ก่อให้เกิดการเปลี่ยนแปลงองค์ประกอบ (Structure) หน้าที่ (Function) ของพื้นที่ศึกษา และส่งผลกระทบต่อสิ่งแวดล้อมอื่นๆ แต่สามารถฟื้นฟูสภาพกลับคืนได้ในระยะเวลาอันสั้น
3) ผลกระทบในระดับต่ำ	การดำเนินโครงการ ก่อให้เกิดการเปลี่ยนแปลงองค์ประกอบ (Structure) หน้าที่ (Function) ของพื้นที่ศึกษา และส่งผลกระทบต่อสิ่งแวดล้อมอื่นๆในระยะสั้น สามารถฟื้นฟูสภาพกลับคืนได้ในระยะเวลาอันสั้น
4) ไม่มีผลกระทบ	การดำเนินโครงการ ไม่ก่อให้เกิดการเปลี่ยนแปลงองค์ประกอบ (Structure) หน้าที่ (Function) ของพื้นที่ศึกษา หรืออาจมีการเปลี่ยนแปลงบ้างเล็กน้อย แต่ไม่ก่อให้เกิดผลกระทบสิ่งแวดล้อมอื่น

สำหรับการประเมินผลกระทบสิ่งแวดล้อมของโครงการ มีรายละเอียดดังนี้

4.1 ระยะก่อสร้าง

4.1.1 ผลกระทบต่อทรัพยากรกายภาพ

4.1.1.1 สภาพภูมิประเทศ

เนื่องจากพื้นที่โครงการเป็นพื้นที่ที่มีความลาดชันเล็กน้อย โครงการได้มีการขุดดิน ถมดิน เพื่อปรับระดับพื้นที่ก่อสร้างชั้นใต้ดิน โดยจำกัดเฉพาะพื้นที่ที่จะก่อสร้างอาคารเท่านั้น ทำให้สภาพภูมิประเทศในภาพรวมยังคงเป็นพื้นที่ที่มีความลาดชันเล็กน้อย ทั้งนี้โครงการจะรักษาสภาพพื้นที่เดิมที่ไม่ได้ก่อสร้างไว้ให้มากที่สุด ดังนั้น การก่อสร้างโครงการจึงส่งผลกระทบต่อสภาพภูมิประเทศในระดับต่ำ

4.1.1.2 ทรัพยากรดินและการเกิดดินถล่ม

1) ทรัพยากรดิน

พื้นที่โครงการเป็นพื้นที่ที่มีความลาดชันเล็กน้อย โครงการได้มีการขุดดิน ถมดิน เพื่อปรับระดับพื้นที่ก่อสร้างชั้นใต้ดิน โดยจำกัดเฉพาะพื้นที่ที่จะก่อสร้างอาคารเท่านั้น โดยพื้นที่ขุดดิน 2,093 ตารางเมตร มีระดับความลึกสูงสุดประมาณ 4.95 เมตร ปริมาตรดินขุดทั้งหมด 8,186 ลูกบาศก์เมตร และพื้นที่ถมดิน 4,307 ตารางเมตร มีระดับการถมสูงสุดประมาณ 4.33 เมตร ปริมาตรดินถมทั้งหมด 12,921 ลูกบาศก์เมตร สำหรับปริมาณดินที่ต้องถมเพิ่ม 4,735 ลูกบาศก์เมตร โครงการจะซื้อจากบริษัทขายดินเอกชนในจังหวัดภูเก็ตที่ขึ้นทะเบียน ทั้งนี้ โครงการกำหนดให้ผู้รับเหมาก่อสร้างเป็นผู้ดำเนินการขนย้ายดิน โดยต้องมีการควบคุมการขนย้ายดินให้อยู่ในความเป็นระเบียบ สะอาด และไม่ก่อความเดือดร้อนแก่พื้นที่ข้างเคียงโดยรอบ ซึ่งจะใช้ผ้าใบที่ปิดคลุมดินให้มิดชิด หากเกิดความเสียหายใดๆ ทางผู้รับเหมาก่อสร้างจะเป็นผู้รับผิดชอบดูแลทั้งหมด

ปัจจุบันโครงการอยู่ระหว่างการจัดทำรายงานการประเมินผลกระทบสิ่งแวดล้อม โดยยังไม่ได้คัดเลือกบริษัทผู้รับเหมาก่อสร้าง อย่างไรก็ตาม โครงการจะกำหนดไว้ในสัญญาว่าจ้างและให้บริษัทผู้รับเหมาก่อสร้างปฏิบัติตามอย่างเคร่งครัด

อย่างไรก็ตาม บริเวณที่มีการขุดดินเพื่อวางระบบสาธารณูปโภค ถังเก็บน้ำ ถังบำบัดน้ำเสีย บ่อหน่วงน้ำ ท่อระบายน้ำ และชั้นใต้ดิน โครงการจะกำหนดให้มีการตอกเข็มพืด (Sheet Pile) และทำค้ำยันเหล็ก (steel bracing) เพื่อป้องกันดินพัง โดยโครงสร้างป้องกันดินแบบ Steel Sheet Pile เป็นระบบโครงสร้างที่สามารถป้องกันแรงดันน้ำ แรงดันดิน และแรงดันอื่นๆ ที่ทำให้เกิดการเคลื่อนตัวของสิ่งก่อสร้าง ซึ่งมีส่วนประกอบของโครงสร้าง ดังนี้

1. แผ่นเหล็กพืด (Steel Sheet Pile) เป็นแผ่นเหล็กกลอน มีความยาวตามกำหนด ใช้ตอกในแนวดิ่ง สำหรับป้องกันแรงดันน้ำ และแรงดันดิน ที่กระทำตามความลึกของการขุด

2. เหล็กค้ำยันรอบ (Wale) เป็นส่วนของโครงสร้างที่ต้านแรงกระทำทางด้านข้างจากแผ่นเหล็กพืด (Sheet Pile) ซึ่งจะถ่ายแรงเป็นแรงกระจาย (uniform horizontal force) เข้าสู่เหล็กค้ำยันรอบ (Wale)

3. เหล็กค้ำยัน (Strut) เป็นส่วนโครงสร้างที่รับแรงแนวแกนที่ถ่ายจากเหล็กค้ำยันรอบ (Wale) เหล็กค้ำยัน (Strut) โดยทั่วไปจะมี 2 ชนิด คือ เหล็กค้ำยันตามแนวยาว และเหล็กค้ำยันตามแนวขวาง และแบ่งเป็นชั้นๆ ตามระดับความลึกที่กำหนด

4. เสาเหล็กหลัก (Kingpost) เป็นส่วนที่รับแรงจากเหล็กค้ำยัน (Strut) ในแนวดิ่งแล้วถ่ายลงสู่ดินทำหน้าที่เหมือนเสา

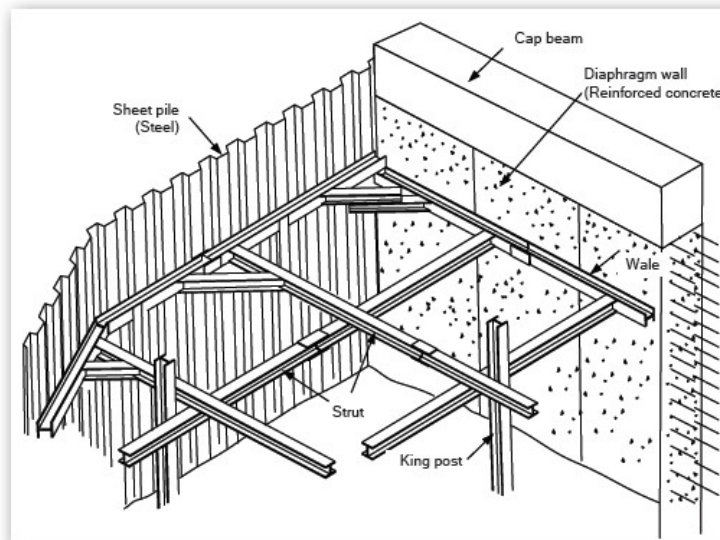

รูปที่ 4-1 โครงสร้างป้องกันดิน (Steel Sheet Pile)

ที่มา : Civilclub.2010.ระบบโครงสร้างป้องกันดินสำหรับงานฐานรากและโครงสร้างใต้ดินแบบ Steel Sheet Pile (ออนไลน์) สืบค้นจาก www.civilclub.net/งานโครงสร้างป้องกันดินสำหรับงานฐานรากและงานโครงสร้างใต้ดินแบบ Steel Sheet Pile.html [วันที่ 6 กุมภาพันธ์ 2561]

ขั้นตอนในการก่อสร้างโครงสร้างป้องกันดิน

1. ต้องสำรวจหาข้อมูลว่าบริเวณใต้ดินนั้นๆ มีระบบสาธารณูปโภคอยู่หรือไม่ เช่น ท่อไฟฟ้า ท่อประปา ท่อโทรศัพท์ ถ้ามีก็ต้องทำการย้ายออกให้พ้นจากพื้นที่ที่ก่อสร้าง เพื่อป้องกันความเสียหายที่จะเกิดขึ้น
2. เลือกเครื่องมือให้เหมาะสมกับงาน เช่น เครื่องตอกและถอนแผ่นเหล็กพืด (Sheet Pile) เครื่องขุดดิน รถบรรทุก ฯลฯ
3. วางแนวการตอกแผ่นเหล็กพืด (Sheet Pile) ตามแนวที่กำหนดโดยต้องเว้นแนวห่างจากขอบฐานราก หรือโครงสร้างใต้ดินประมาณ 1.00 เมตร หรือตามความเหมาะสมในการทำงาน

4. ปักแผ่นเหล็กพืด (Sheet Pile) ตามแนวที่วางไว้ให้ได้แนวและระดับที่ต้องการ
5. ตอกเสาเหล็กหลัก (Kingpost) ตามตำแหน่งที่กำหนดให้ได้แนวและระดับที่ต้องการ
6. นำเหล็กค้ำยัน (Strut) และเหล็กค้ำยันรอบ (Wale) วางตามแนวที่กำหนด และทำการเชื่อมติดกับเสาเหล็กหลัก (Kingpost) และแผ่นเหล็กพืด (Sheet Pile)
7. นำคอนกรีตเติม (fill) ลงในรอยต่อช่องระหว่างเหล็กค้ำยัน (Strut) กับเหล็กค้ำยันรอบ (Wale) และแผ่นเหล็กพืด (Sheet Pile) กับเหล็กค้ำยันรอบ (Wale) เพื่อเสริมความแข็งแรง จุดต่อให้มากขึ้น
8. ขุดดินชั้นแรกออกให้อยู่ในระดับที่สามารถติดตั้งเหล็กค้ำยัน (Strut) และเหล็กค้ำยันรอบ (Wale) ชั้นต่อไปได้ (ถ้ามีระบบค้ำยันหลายชั้น และทำตามขั้นตอนที่ 7 อีกครั้ง)
9. ขุดดินถึงระดับที่ต้องการ
10. เทคอนกรีตที่กันหลุมเต็มพื้นที่ เพื่อเป็นค้ำยันด้านล่างอีกชั้นหนึ่ง และเพื่อความสะดวกในการทำงาน และมีเสถียรภาพในการป้องกันดิน
11. ดำเนินการโครงสร้างใต้ดินที่ต้องการ (ถังเก็บน้ำใต้ดิน, ถังบำบัดน้ำเสีย, ฐานราก, อื่นๆ)
12. เมื่อโครงสร้างใต้ดินแล้วเสร็จ ทำการถมทรายระหว่างโครงสร้างใต้ดิน กับแผ่นเหล็กพืด (Sheet Pile) โดยถมเป็นชั้น ๆ พร้อมทั้งสเปรย์น้ำเพื่อให้เกิดการอัดแน่นของชั้นทรายจนเต็มพื้นที่ก่อนการรื้อถอนเหล็กค้ำยัน (Strut) และแผ่นเหล็กพืด (Sheet Pile) เพื่อไม่ให้ดินเกิดการเคลื่อนตัวของชั้นดินในขณะการรื้อถอน

ทั้งนี้ การก่อสร้างชั้นใต้ดินของอาคาร โครงการจะควบคุมกิจกรรมการก่อสร้างให้อยู่ในพื้นที่โครงการ และให้วิศวกรควบคุมงานตลอดช่วงเวลาก่อสร้างอาคาร นอกจากนี้ โครงการจัดให้มีวัสดุที่ออกแบบตามหลักวิศวกรรมภายในโครงการโดยมีกำแพงกันดินไล่ระดับตลอดแนวอาคารชั้นใต้ดิน และบริเวณแนวเขตที่ดินที่มีการถมดิน โดยกำแพงกันดินมีขนาดความสูงประมาณ 2 เมตร และ 4.80 เมตร

อย่างไรก็ตาม โครงการจะวางแผนการขุดดินเป็นขั้นตอนและทำฐานรากเป็นแต่ละพื้นที่ไป ทั้งนี้จะมีวิศวกรผู้เชี่ยวชาญควบคุมงานตลอดช่วงเวลาก่อสร้างอาคาร ดังนั้น ผลกระทบต่อทรัพยากรดินจึงอยู่ในระดับต่ำ

2) การเกิดดินถล่ม

เนื่องจากพื้นที่โครงการเป็นพื้นที่ที่มีความลาดชันเล็กน้อย โครงการได้มีการขุดดิน ถมดินเพื่อปรับระดับพื้นที่ก่อสร้างชั้นใต้ดิน โดยจำกัดเฉพาะพื้นที่ที่จะก่อสร้างอาคารเท่านั้น พื้นที่บางส่วนก็ยังคงสภาพเดิมไว้ให้มากที่สุด และจากรูปที่ 3-4 แผนที่พื้นที่อ่อนไหวต่อการเกิดดินถล่มจังหวัดภูเก็ตพบว่า บริเวณพื้นที่โครงการไม่ได้ตั้งอยู่ในพื้นที่อ่อนไหวต่อการเกิดดินถล่ม อย่างไรก็ตาม ในการก่อสร้างโครงการจะจัดให้มีวิศวกรผู้เชี่ยวชาญดูแล และควบคุมการก่อสร้างตลอดระยะเวลาการก่อสร้างโครงการ ดังนั้น ผลกระทบต่อการเกิดดินถล่มจึงอยู่ในระดับต่ำ

4.1.1.3 ธรณีวิทยา การเกิดแผ่นดินไหว และการเกิดสึนามิ

1) สภาพธรณีวิทยา และการเกิดแผ่นดินไหว

จากแผนที่ธรณีวิทยาประเทศไทย (กรมทรัพยากรธรณี, 2556) พบว่า บริเวณพื้นที่โครงการมีลักษณะเป็นตะกอนหินผุ :เศษหิน หินทรายแป้ง และดินเคลย์ กรวดเป็นเหลี่ยม การคัดขนาดไม่ดี; ยุคควอเตอร์นารี

จากสถานการณ์แผ่นดินไหวในจังหวัดภูเก็ต เมื่อวันที่ 16 เมษายน 2555 ซึ่งเป็นผลสืบเนื่องมาจากการเกิดแผ่นดินไหวขนาด 8.6 และ 8.2 ริกเตอร์ ทางตอนเหนือของเกาะสุมาตรา ประเทศอินโดนีเซีย เมื่อวันที่ 11 เมษายน 2555 ทำให้เกิดการส่งถ่ายแรงสั่นสะเทือน และเป็นตัวกระตุ้นให้แขนงของรอยเลื่อนคลองมะรุ่ยเกิดการเคลื่อนตัวและเกิดแผ่นดินไหวขนาด 4.3 ริกเตอร์ ในจังหวัดภูเก็ต หลังจากนั้นแผ่นดินไหวตามหรือเกิดอาฟเตอร์ช็อก ในบริเวณใกล้เคียงกันประมาณ 30 ครั้ง รู้สึกได้ประมาณ 4 ครั้ง และผลจากการเกิดแผ่นดินไหวดังกล่าว ส่งผลให้บ้านเรือนประชาชนในพื้นที่บ้านลิพอน-บางขาม หมู่ที่ 2 ตำบลศรีสุนทร อำเภอถลาง เสียหายเล็กน้อยกว่า 200 หลังคาเรือน ตำบลปาลกอก อำเภอถลาง เสียหาย 10 หลังคาเรือน อาคารส่วนใหญ่เป็นบ้านปูนก่ออิฐชั้นเดียว ขณะที่เขื่อนบางเหนียวดำ ซึ่งตั้งอยู่ในพื้นที่ หมู่ที่ 7 ตำบลศรีสุนทร จากการตรวจสอบไม่ได้รับความเสียหายแต่อย่างใด (สำนักธรณีวิทยาสังแวดล้อม กรมทรัพยากรธรณี, 2555) จากแผนที่แสดงการประเมินความรุนแรงแผ่นดินไหวในจังหวัดภูเก็ต (รูปที่ 3-8) พบว่า พื้นที่โครงการมีระดับความรุนแรง V เมอร์คัลลี คือ เกือบทุกคนรู้สึกว่ามีแผ่นดินไหวเกิดขึ้น หลาย ๆ คนตื่นตระหนก ถ้วยชามตกแตก หน้าต่างพัง สิ่งของที่ตั้งไม่มั่นคงล้มคว่ำ นาฬิกาที่ใช้ลูกตุ้มอาจหยุดเดิน (กรมทรัพยากรธรณี, 2555)

สำหรับเขตรอยเลื่อนที่มีพลังของประเทศไทยมี 3 แนว ตามทิศทางการวางตัวและการเคลื่อนที่ คือ กลุ่มรอยเลื่อนที่วางตัวในแนวทิศตะวันออกเฉียงเหนือ-ตะวันตกเฉียงใต้ กลุ่มรอยเลื่อนที่วางตัวในแนวทิศตะวันตกเฉียงเหนือ-ตะวันออกเฉียงใต้ และกลุ่มรอยเลื่อนที่วางตัวอยู่ในทิศเหนือ-ใต้ ซึ่งบริเวณโครงการไม่ได้อยู่ในบริเวณรอยเลื่อนแต่อย่างใด โดยอยู่ห่างจากแนวรอยเลื่อนที่ใกล้ที่สุด คือ รอยเลื่อนคลองมะรุ่ย ซึ่งเป็นรอยเลื่อนที่วางตัวอยู่ในเขตจังหวัดสุราษฎร์ธานี กระบี่ และพังงา เป็นระยะทางประมาณ 17.20 กิโลเมตร และอยู่ห่างจากตำแหน่งจุดศูนย์กลางแผ่นดินไหวที่อำเภอถลาง จังหวัดภูเก็ต ประมาณ 6.30 กิโลเมตร อย่างไรก็ตาม เขตรอยเลื่อนที่สำคัญเกี่ยวกับการเกิดแผ่นดินไหวและมีผลกระทบต่อประเทศไทย ได้แก่ กลุ่มรอยเลื่อนสะแกง และกลุ่มรอยเลื่อนพานหลวง รอยเลื่อนทั้งสองนี้มีแนวแยกต่อเนื่องมาจากทางตะวันตกของประเทศไทยไล่จากทางตอนบนลงมา ตอนล่าง อันได้แก่ กลุ่มรอยเลื่อนเมย กลุ่มรอยเลื่อนศรีสวัสดิ์ และกลุ่มรอยเลื่อนเจดีย์สามองค์ ในเขตภาคเหนือของประเทศไทยมีกลุ่มรอยเลื่อนแม่ทา กลุ่มรอยเลื่อนเถิน และกลุ่มรอยเลื่อนแม่จัน ซึ่งยังคงมีการเคลื่อนไหวอยู่ และกลุ่มรอยเลื่อนอุตรดิตถ์ เป็นต้น ดังนั้น ผลกระทบจึงอยู่ในระดับต่ำ

2) การเกิดสึนามิ

โครงการไม่ได้อยู่ในบริเวณที่ได้รับผลกระทบจากสึนามิ เมื่อปี 2547 เมื่อเกิดคลื่นสึนามิหอแจ่งเตือนภัยจะรับสัญญาณเตือนภัยผ่านดาวเทียมหรือคลื่น VHF เพื่อแจ้งเตือนภัยแก่ประชาชน ซึ่งพื้นที่องค์การบริหารส่วนตำบลเชิงทะเล มีการติดตั้งระบบสัญญาณเตือนภัยในพื้นที่เสี่ยง จำนวน 1 จุด คือ หาดเลพัง (บริเวณโรงแรมดุสิตธานี ลากูน่า ภูเก็ต) มีระยะทางห่างจากพื้นที่โครงการประมาณ 3.00 กิโลเมตร เพื่อให้สามารถอพยพไปยังสถานที่ปลอดภัยของพื้นที่โครงการได้ทันทั่วทั้ง

นอกจากนี้ มีสถานที่พักพิงชั่วคราวที่อยู่ใกล้พื้นที่โครงการมากที่สุดคือ วัดเชิงทะเล มีระยะทางห่างจากโครงการประมาณ 1.30 กิโลเมตร ดังนั้น ผลกระทบจากการเกิดสึนามิต่อพื้นที่โครงการจึงอยู่ในระดับต่ำ

สภาพภูมิอากาศ อุณหภูมิวิทยา และคุณภาพอากาศ

ผลกระทบที่เกิดขึ้นต่อคุณภาพอากาศโดยรอบพื้นที่โครงการในระยะก่อสร้างส่วนใหญ่เกิดจากการฟุ้งกระจายของฝุ่นละอองจากกิจกรรมการก่อสร้าง และบางส่วนเกิดจากมลพิษจากยานพาหนะที่ขนส่งวัสดุอุปกรณ์ ซึ่งมีรายละเอียดดังนี้

1) มลพิษทางอากาศจากกิจกรรมการก่อสร้างอาคาร

การปรับแต่งพื้นที่ และการก่อสร้างตัวอาคาร อาจทำให้เกิดการฟุ้งกระจายของฝุ่นละอองส่งผลกระทบต่อด้านความเดือดร้อนรำคาญต่อชุมชนข้างเคียง บริษัทที่ปรึกษาได้พิจารณาประเมินผลกระทบของฝุ่นละอองรวม (TSP) และฝุ่นละอองขนาดเล็ก (PM10) มีรายละเอียดดังนี้

1.1 ประเมินผลกระทบของฝุ่นละอองรวม (TSP) ที่เกิดจากกิจกรรมการก่อสร้าง โดยใช้แบบจำลอง Box Model ของ John G Rau and David C.Wooten, 1996 ดังสมการ

	$C \text{ (mg/m}^3\text{)}$	=	$\frac{Q \text{ (mg/s)}}{D \text{ (m)} \times W \text{ (m/s)} \times M \text{ (m)}}$
กำหนดให้	C	=	ความเข้มข้นของฝุ่นที่เกิดขึ้น (มิลลิกรัม/ลูกบาศก์เมตร)
	Q	=	ปริมาณฝุ่นที่เกิดขึ้น (Emissions) (มิลลิกรัม/วินาที) มีค่าดัชนีการระเหย (Precipitation Evaporation Index) ประมาณร้อยละ 50 ซึ่งจะทำการกิจกรรมการก่อสร้างบนพื้นที่เกิดการฟุ้งกระจายของฝุ่นละอองเข้าสู่บรรยากาศประมาณ 1.2 ตัน/พื้นที่ก่อสร้าง 1 เอเคอร์ (2.53 ไร่)/เดือน หรือ 4.0×10^7 มิลลิกรัม/เอเคอร์/วัน สำหรับค่าฝุ่นละอองรวม (TSP) ตามเอกสารอ้างอิง Midwest Research Institute 1999, "Estimating Particulate Matter Emission From

Construction Operation, Final Report" 30 September 1999. (Page 4-2). U.S.EPA, Air Quality Criteria for Particulate Matter. EPA-600/P-45/001aF.1996.

- D = ความกว้างของพื้นที่ (ระยะทางตั้งฉากกับทิศทางลม) ของโครงการเท่ากับ 68.91 เมตร (กรณีลมที่พัดมาจากทิศตะวันตก)
- W = ความเร็วลม จากสถิติภูมิอากาศ ในคาบ 30 ปี ของสถานีอุตุนิยมวิทยาสนามบินภูเก็ต พบว่ามีค่าต่ำสุดเท่ากับ 2.0 knot หรือ 1.03 m/s (1 knot = 0.5144 m/s)
- M = Mixing Height เป็นสภาพคงตัวของอากาศ เพื่อศึกษา การฟุ้งกระจายของสารมลพิษทางอากาศจากแหล่งกำเนิดมีค่าต่ำสุด เท่ากับ 1,248 เมตร แสดงดังตารางที่ 4-2

ตารางที่ 4-2 แสดงค่าสูงสุดและค่าเฉลี่ยของ Mixing Height ในแต่ละเดือน

เดือน	ค่าสูงสุด Mixing Height (เมตร)
มกราคม	1,450
กุมภาพันธ์	1,600
มีนาคม	1,455
เมษายน	1,324
พฤษภาคม	1,248
มิถุนายน	1,600
กรกฎาคม	1,457
สิงหาคม	1,370
กันยายน	1,434
ตุลาคม	1,481
พฤศจิกายน	-
ธันวาคม	-
เฉลี่ยตลอดปี	1,441.91

หมายเหตุ : สถานีตรวจวัดภูเก็ต กรมอุตุนิยมวิทยา ที่กองการแพทย์ เทศบาลนครภูเก็ต (กรมอุตุนิยมวิทยา) ได้มีการเก็บข้อมูลไว้ พบว่า ปี 2556 เป็นข้อมูลล่าสุด

พื้นที่ก่อสร้างของโครงการประมาณ 4.04 ไร่ หรือ 1.60 เอเคอร์

การประเมินปริมาณฝุ่นละอองรวม (TSP) จากการก่อสร้าง

$$\begin{aligned} Q &= 4.0 \times 10^7 && \text{มิลลิกรัม/เอเคอร์/วัน} \\ &= 4.0 \times 10^7 \times 1.60 / 24 \\ &= 2,666,666.67 && \text{มิลลิกรัม/ชั่วโมง} \\ &= 740.74 && \text{มิลลิกรัม/วินาที} \end{aligned}$$

ปริมาณฝุ่นละอองรวม (TSP) ที่เกิดขึ้น

$$\begin{aligned} C &= 740.74 / (68.91 \times 1.03 \times 1,248) \\ &= 0.00836 && \text{มิลลิกรัม/ลูกบาศก์เมตร} \end{aligned}$$

จากการคำนวณ ปริมาณความเข้มข้นของฝุ่นละอองรวม (TSP) ที่เกิดขึ้นจากการก่อสร้างโครงการ มีค่าเท่ากับ 0.00836 มิลลิกรัม/ลูกบาศก์เมตร เมื่อนำไปรวมกับปริมาณฝุ่นละอองรวม (TSP) ที่เกิดขึ้นจริงในปัจจุบันในบริเวณพื้นที่โครงการจะได้ค่าเพิ่มขึ้นในอนาคตในช่วงที่มีการก่อสร้างโดยปริมาณฝุ่นละอองรวม (TSP) บริเวณพื้นที่โครงการ ในระหว่างวันที่ 30 พฤษภาคม - 2 มิถุนายน 2567 บริเวณจุดตรวจวัดดังกล่าวมีปริมาณฝุ่นละอองรวม (TSP) สูงสุด เท่ากับ 0.063 มิลลิกรัม/ลูกบาศก์เมตร (บริษัท เอ็นไวรอนเมนต์ รีเสิร์ช แอนด์ เทคโนโลยี จำกัด, พฤษภาคม - มิถุนายน 2567)

ดังนั้น ปริมาณความเข้มข้นของฝุ่นละอองรวม (TSP) ที่เกิดขึ้นจากกิจกรรมการก่อสร้างโครงการ

$$\begin{aligned} &= 0.00836 + 0.063 \\ &= 0.07136 && \text{มิลลิกรัม/ลูกบาศก์เมตร} \end{aligned}$$

จากการคำนวณ กิจกรรมการก่อสร้างโครงการจะทำให้ฝุ่นละอองฟุ้งกระจายในพื้นที่ประมาณ 0.07136 มิลลิกรัม/ลูกบาศก์เมตร ซึ่งปริมาณฝุ่นละอองรวม (TSP) ที่เกิดขึ้นดังกล่าวมีค่าอยู่ในเกณฑ์มาตรฐาน (ค่ามาตรฐานฝุ่นละอองรวม (TSP) เฉลี่ย 24 ชั่วโมง เท่ากับ 0.330 มิลลิกรัม/ลูกบาศก์เมตร ตามประกาศคณะกรรมการสิ่งแวดล้อมแห่งชาติ ฉบับที่ 24 พ.ศ. 2547)

2) มลพิษทางอากาศจากยานพาหนะและการทำงานของเครื่องจักรกล

การทำงานของเครื่องจักร และยานพาหนะที่ใช้ในการขนส่งวัสดุทำให้เกิดการระบายนมลสารทางอากาศจากการเผาไหม้เชื้อเพลิง เช่น ก๊าซคาร์บอนมอนนอกไซด์ (CO) และฝุ่นละอองขนาดเล็ก (PM10) ทั้งนี้ การพิจารณาระดับของผลกระทบ ประเมินได้จากความเข้มข้นและปริมาณฝุ่นละอองที่เกิดขึ้นจากการก่อสร้าง โดยใช้ข้อมูลจาก U.S.EPA. ในการคำนวณดังนี้

ตารางที่ 4-3 Emission Factor อัตราการระบายสารมลพิษจากยานพาหนะประเภทต่าง ๆ

ประเภทยานพาหนะ	อัตราการระบายสารมลพิษ (กรัม/กิโลเมตร/วัน)				
	PM10	CO	NO ₂	SO ₂	HC
เบนซิน	0.005 ^{/3}	5.745 ^{/1}	1.460 ^{/1}	0.182 ^{/2}	1.535 ^{/1}
ดีเซลเล็ก	0.398 ^{/1}	2.177 ^{/1}	4.116 ^{/1}	0.117 ^{/2}	0.984 ^{/1}
ดีเซลใหญ่	1.855 ^{/1}	11.887 ^{/1}	28.478 ^{/1}	0.534 ^{/2}	3.074 ^{/1}
จักรยานยนต์	0.150 ^{/3}	5.868 ^{/1}	0.051 ^{/1}	0.041 ^{/2}	8.552 ^{/1}

หมายเหตุ ^{/1} คือ ค่าจากการทำ CVS สำหรับเครื่องยนต์ดีเซลขนาดเล็ก และเครื่องยนต์ดีเซลขนาดใหญ่

^{/2} คือ คำนวณจากปริมาณองค์ประกอบกำมะถันในน้ำมันเชื้อเพลิง

^{/3} คือ จากรายงาน PM Abatement Strategy for Bangkok Metropolitan Area", กันยายน 2541

ที่มา : กรมควบคุมมลพิษ, 2543

จากอัตราการระบายมลสารจากอุปกรณ์การก่อสร้างข้างต้น สามารถคำนวณหาความเข้มข้นของมลสารต่างๆ ที่เกิดขึ้น โดยใช้สมการดังนี้

$$C \text{ (mg/m}^3\text{)} = \frac{Q \text{ (mg/s)}}{D \text{ (m)} \times W \text{ (m/s)} \times M \text{ (m)}}$$

กำหนดให้	C	=	ความเข้มข้นของมลสารที่เกิดขึ้น (มิลลิกรัม/ลูกบาศก์เมตร)
	Q	=	อัตราการปล่อยมลสาร (มิลลิกรัม/วินาที) สมประสิทธิ์ตัวคูณของการปล่อยมลพิษ (ตารางที่ 4-3) x ระยะทางวิ่งภายในโครงการ x จำนวนรถ
	D	=	ความกว้างของพื้นที่ (ระยะทางตั้งฉากกับทิศทางลม) ของโครงการเท่ากับ 68.91 เมตร (กรณีลมที่พัดมาจากทิศตะวันตก)
	W	=	ความเร็วลม จากสถิติภูมิอากาศ ในคาบ 30 ปี สถานีอุตุนิยมวิทยาภูเก็ต พบว่ามีค่าเท่ากับ 2.0 knot หรือ 1.03 m/s (1 knot = 0.5144 m/s)
	M	=	Mixing Height เป็นสภาพคงตัวของอากาศ เพื่อศึกษา การฟุ้งกระจายของสารมลพิษทางอากาศจาก แหล่งกำเนิดมีค่าสูงสุดเท่ากับ 1,248 เมตร

กำหนดให้ ระยะทางที่วิ่งเข้าสู่พื้นที่โครงการในพื้นที่โครงการ = 0.24 กิโลเมตร

จำนวนรถยนต์ที่วิ่งในโครงการเป็นรถขนส่งแรงงาน จำนวน 5 คัน และรถขนส่งวัสดุอุปกรณ์ก่อสร้าง จำนวน 10 คัน รวมทั้งหมดจำนวน 15 คัน และรถทุกคันวิ่งเข้ามาในพื้นที่โครงการใน 1 ชั่วโมง

หมายเหตุ : 1. ดีเซลเล็ก ได้แก่ รถขนส่งแรงงาน จำนวน 5 คัน

2. ดีเซลใหญ่ ได้แก่ รถขนส่งวัสดุอุปกรณ์ก่อสร้างขนาด 6 ล้อ 8 ล้อ และ 10 ล้อ จำนวน 10 คัน

โดยสามารถคำนวณหาปริมาณความเข้มข้นของสารมลพิษของโครงการ ได้ดังนี้

(1) ฝุ่นละอองขนาดเล็ก (PM10)

$$\begin{aligned} Q_{\text{ดีเซลเล็ก}} &= 0.398 \times 1,000 \times 0.24 \times 5 \\ &= 477.60 \quad \text{มิลลิกรัม/ชั่วโมง} \\ &= 0.133 \quad \text{มิลลิกรัม/วินาที} \\ C_{\text{ดีเซลเล็ก}} &= 0.133 / (68.91 \times 1.03 \times 1,248) \\ &= 0.0000015 \quad \text{มิลลิกรัม/ลูกบาศก์เมตร} \end{aligned}$$

ปริมาณความเข้มข้นของฝุ่นละอองขนาดเล็ก (PM10) ที่เกิดขึ้นจากท่อไอเสียรถขนส่งดีเซลเล็กของโครงการ มีค่าเท่ากับ 0.0000015 มิลลิกรัม/ลูกบาศก์เมตร

$$\begin{aligned} Q_{\text{ดีเซลใหญ่}} &= 1.855 \times 1,000 \times 0.24 \times 10 \\ &= 4,452 \quad \text{มิลลิกรัม/ชั่วโมง} \\ &= 1.237 \quad \text{มิลลิกรัม/วินาที} \\ C_{\text{ดีเซลใหญ่}} &= 1.237 / (68.91 \times 1.03 \times 1,248) \\ &= 0.000014 \quad \text{มิลลิกรัม/ลูกบาศก์เมตร} \end{aligned}$$

ปริมาณความเข้มข้นของฝุ่นละอองขนาดเล็ก (PM10) ที่เกิดขึ้นจากท่อไอเสียรถขนส่งดีเซลใหญ่ของโครงการ มีค่าเท่ากับ 0.000014 มิลลิกรัม/ลูกบาศก์เมตร

$$\begin{aligned} C &= C_{\text{ดีเซลเล็ก}} + C_{\text{ดีเซลใหญ่}} \\ &= 0.0000015 + 0.000014 \\ &= 0.0000155 \quad \text{มิลลิกรัม/ลูกบาศก์เมตร} \end{aligned}$$

จากการคำนวณ ปริมาณความเข้มข้นของปริมาณฝุ่นละอองขนาดเล็ก (PM10) ที่เกิดขึ้นจากท่อไอเสียรถขนส่งของโครงการ มีค่าเท่ากับ 0.0000155 มิลลิกรัม/ลูกบาศก์เมตร เมื่อนำไปรวมกับปริมาณฝุ่นละอองขนาดเล็กที่เกิดขึ้นจริงในปัจจุบันในบริเวณพื้นที่โครงการจะได้ค่าเพิ่มขึ้นในอนาคตในช่วงที่มีการก่อสร้าง โดยปริมาณฝุ่นละอองขนาดเล็กบริเวณพื้นที่โครงการ ในระหว่างวันที่ 30 พฤษภาคม - 2 มิถุนายน 2567 บริเวณจุดตรวจวัดดังกล่าวมีปริมาณฝุ่นละอองขนาดเล็ก เท่ากับ 0.031 มิลลิกรัม/ลูกบาศก์เมตร (บริษัท เอ็นไวรอนเมนต์ รีเสิร์ช แอนด์ เทคโนโลยี จำกัด, พฤษภาคม - มิถุนายน 2567)

ดังนั้น ปริมาณฝุ่นละอองขนาดเล็ก (PM10) ที่เกิดขึ้นจากท่อไอเสียรถยนต์ของโครงการ

$$\begin{aligned} &= 0.0000155 + 0.031 \\ &= 0.0310155 \quad \text{มิลลิกรัม/ลูกบาศก์เมตร} \end{aligned}$$

จากการคำนวณ ท่อไอเสียรถยนต์ของโครงการจะทำให้ฝุ่นละอองขนาดเล็ก (PM10) พุ้งกระจายในพื้นที่ประมาณ 0.0310155 มิลลิกรัม/ลูกบาศก์เมตร ซึ่งปริมาณฝุ่นละอองขนาดเล็กที่เกิดขึ้นดังกล่าวมีค่าอยู่ในเกณฑ์มาตรฐาน (ค่ามาตรฐานฝุ่นละอองขนาดเล็ก (PM10) เฉลี่ย 24 ชั่วโมง เท่ากับ 0.120 มิลลิกรัม/ลูกบาศก์เมตร ตามประกาศคณะกรรมการสิ่งแวดล้อมแห่งชาติ ฉบับที่ 24 พ.ศ. 2538)

(2) ก๊าซคาร์บอนมอนนอกไซด์ (CO)

$$\begin{aligned} Q_{\text{ดีเซลเล็ก}} &= 2.177 \times 1,000 \times 0.24 \times 5 \\ &= 2,612.40 \quad \text{มิลลิกรัม/ชั่วโมง} \\ &= 0.726 \quad \text{มิลลิกรัม/วินาที} \\ C_{\text{ดีเซลเล็ก}} &= 0.726 / (68.91 \times 1.03 \times 1,248) \\ &= 0.000008 \quad \text{มิลลิกรัม/ลูกบาศก์เมตร} \end{aligned}$$

ปริมาณความเข้มข้นของก๊าซคาร์บอนมอนนอกไซด์ (CO) ที่เกิดขึ้นจากท่อไอเสียรถยนต์ส่งดีเซลเล็กของโครงการ มีค่าเท่ากับ 0.000008 มิลลิกรัม/ลูกบาศก์เมตร

$$\begin{aligned} Q_{\text{ดีเซลใหญ่}} &= 11.887 \times 1,000 \times 0.24 \times 10 \\ &= 28,528.80 \quad \text{มิลลิกรัม/ชั่วโมง} \\ &= 7.925 \quad \text{มิลลิกรัม/วินาที} \\ C_{\text{ดีเซลใหญ่}} &= 7.925 / (68.91 \times 1.03 \times 1,248) \\ &= 0.000089 \quad \text{มิลลิกรัม/ลูกบาศก์เมตร} \end{aligned}$$

ปริมาณความเข้มข้นของก๊าซคาร์บอนมอนนอกไซด์ (CO) ที่เกิดขึ้นจากท่อไอเสียรถยนต์ส่งดีเซลใหญ่ของโครงการ มีค่าเท่ากับ 0.000089 มิลลิกรัม/ลูกบาศก์เมตร

$$\begin{aligned} C &= C_{\text{ดีเซลเล็ก}} + C_{\text{ดีเซลใหญ่}} \\ &= 0.000008 + 0.000089 \\ &= 0.000097 \quad \text{มิลลิกรัม/ลูกบาศก์เมตร} \end{aligned}$$

จากการคำนวณ ปริมาณความเข้มข้นของก๊าซคาร์บอนมอนนอกไซด์ (CO) ที่เกิดขึ้นจากท่อไอเสียรถยนต์ของโครงการ มีค่าเท่ากับ 0.000097 มิลลิกรัม/ลูกบาศก์เมตร เมื่อนำไปรวมกับปริมาณก๊าซคาร์บอนมอนนอกไซด์ที่เกิดขึ้นจริงในปัจจุบันในบริเวณพื้นที่โครงการจะได้ค่าเพิ่มขึ้นในอนาคตในช่วงที่มีการก่อสร้าง โดยปริมาณก๊าซคาร์บอนมอนนอกไซด์บริเวณพื้นที่โครงการ ในระหว่างวันที่ 30-

31 พฤษภาคม 2567 บริเวณจุดตรวจวัดดังกล่าวมีปริมาณก๊าซคาร์บอนมอนนอกไซด์ เท่ากับ 0.6 มิลลิกรัม/ลูกบาศก์เมตร (บริษัท เอ็นไวรอนเมนท์ รีเสิร์ช แอนด์ เทคโนโลยี จำกัด, พฤษภาคม 2567)

ดังนั้น ปริมาณก๊าซคาร์บอนมอนนอกไซด์ที่เกิดขึ้นจากท่อไอเสียรถยนต์ของโครงการ

$$= 0.000097 + 0.60$$

$$= 0.600097 \quad \text{มิลลิกรัม/ลูกบาศก์เมตร}$$

จากการคำนวณท่อไอเสียรถยนต์ของโครงการจะทำให้ก๊าซคาร์บอนมอนนอกไซด์ฟุ้งกระจายในพื้นที่ 0.600097 มิลลิกรัม/ลูกบาศก์เมตร ซึ่งปริมาณก๊าซคาร์บอนมอนนอกไซด์ที่เกิดขึ้นดังกล่าวมีค่าอยู่ในเกณฑ์มาตรฐาน (ค่ามาตรฐานก๊าซคาร์บอนมอนนอกไซด์ เฉลี่ย 1 ชั่วโมง ไม่เกิน 34.2 มิลลิกรัม/ลูกบาศก์เมตร ตามประกาศคณะกรรมการสิ่งแวดล้อมแห่งชาติ ฉบับที่ 10 พ.ศ. 2538)

ตารางที่ 4-4 ค่าความเข้มข้นของมลพิษจากกิจกรรมการก่อสร้างและจากท่อไอเสียรถยนต์ เปรียบเทียบกับมาตรฐาน

มลพิษ	ความเข้มข้นของ มลพิษที่เกิดขึ้น ในปัจจุบัน*** (มก./ลบ.ม.)	ความเข้มข้นของ มลพิษจาก การคำนวณ (มก./ลบ.ม.)	ความเข้มข้นสาร มลพิษคาดว่าจะ เกิดขึ้นในอนาคต (มก./ลบ.ม.)	ค่ามาตรฐาน (มก./ลบ.ม.)
ฝุ่นละอองรวม (TSP)**	0.063	0.00836	0.07136	ไม่เกิน 0.330 ^{/1,2}
ฝุ่นละอองขนาดเล็ก (PM10)**	0.031	0.000155	0.0310155	ไม่เกิน 0.120 ^{/1,2}
ก๊าซคาร์บอนมอนนอกไซด์ (CO)*	0.6	0.000097	0.600097	ไม่เกิน 34.2 ^{/1}

หมายเหตุ * ก๊าซคาร์บอนมอนนอกไซด์ คัดที่ค่าเฉลี่ย 1 ชั่วโมง

** ฝุ่นละอองขนาดเล็กกว่า 10 ไมครอน คัดที่ค่าเฉลี่ย 24 ชั่วโมง

/1 ค่ามาตรฐานตามประกาศคณะกรรมการสิ่งแวดล้อมแห่งชาติ ฉบับที่ 10 (พ.ศ.2538) เรื่อง กำหนดมาตรฐานคุณภาพอากาศในบรรยากาศโดยทั่วไป

/2 ค่ามาตรฐานตามประกาศคณะกรรมการสิ่งแวดล้อมแห่งชาติ ฉบับที่ 24 (พ.ศ. 2547) เรื่อง กำหนดมาตรฐานคุณภาพอากาศในบรรยากาศโดยทั่วไป

ที่มา : ***บริษัท เอ็นไวรอนเมนท์ รีเสิร์ช แอนด์ เทคโนโลยี จำกัด, พฤษภาคม - มิถุนายน 2567

จากการคำนวณ พบว่า ความเข้มข้นของมลพิษจากกิจกรรมการก่อสร้างและจากเครื่องจักรและยานพาหนะที่ใช้ในช่วงก่อสร้างมีค่าต่ำกว่ามาตรฐานที่กำหนดค่อนข้างมาก นอกจากนี้ เครื่องจักรดังกล่าวเมื่อใช้ปฏิบัติงานจะจำกัดเฉพาะภายในพื้นที่ก่อสร้างของโครงการเท่านั้น เกิดเพียงช่วงเวลาสั้นๆ ซึ่งพื้นที่ก่อสร้างจะเป็นพื้นที่เปิดโล่ง สามารถถ่ายเทอากาศอย่างสะดวก และการทำงานของเครื่องจักรกลไม่ได้ทำงานพร้อมกันทั้งหมด ดังนั้น การก่อสร้างโครงการจึงส่งผลกระทบต่อคุณภาพอากาศอยู่ในระดับต่ำ

3) การประเมินผลกระทบของฝุ่นละอองที่เกิดจากการก่อสร้าง

การประเมินผลกระทบของฝุ่นละอองที่เกิดจากการก่อสร้าง อ้างอิงจากแนวทางการประเมินความเสี่ยงและการกำหนดมาตรการลดผลกระทบของฝุ่นละอองที่เกิดจากการก่อสร้าง ซึ่งจัดทำโดยคณะกรรมการผู้ชำนาญการพิจารณารายงานการวิเคราะห์ผลกระทบสิ่งแวดล้อมด้านอาคาร การจัดสรรที่ดิน และบริการชุมชน สำนักงานนโยบายและแผนทรัพยากรธรรมชาติและสิ่งแวดล้อม (กุมภาพันธ์, 2560) โดยจำแนกประเภทของกิจกรรมที่เกิดขึ้นในพื้นที่ก่อสร้างที่อาจก่อให้เกิดฝุ่นละออง แบ่งออกเป็น 4 ประเภท ดังนี้

1. การรื้อถอนสิ่งปลูกสร้าง (Demolition)
2. การปรับเตรียมพื้นที่ (Earthworks)
3. การก่อสร้าง (Construction)
4. การขนส่งวัสดุก่อสร้าง (Trackout)

โครงการไม่มีการรื้อถอนอาคารแต่อย่างใด

การจำแนกผลกระทบที่อาจเกิดปัญหาจากฝุ่นละออง แบ่งออกได้ดังนี้

1. การรบกวนและความรำคาญที่เกิดจากการตกสะสมของฝุ่นละออง (Dust Soiling)
2. ความเสี่ยงต่อสุขภาพเนื่องจากการหายใจฝุ่นละอองขนาดเล็ก (PM10) (Human Health Impacts)
3. ความเสียหายที่จะเกิดขึ้นกับระบบนิเวศ (Ecological Impacts)

โครงการโรงแรม ควาท เวลล์บีอิง แอนด์ สเตย์ พื้นที่ก่อสร้างตั้งอยู่ที่ หมู่ที่ 4 ตำบลเชิงทะเล อำเภอถลาง จังหวัดภูเก็ต เป็นโครงการประเภทโรงแรม สามารถประเมินผลกระทบของฝุ่นละอองที่เกิดจากการก่อสร้างได้ ดังนี้

1) การพิจารณาความจำเป็นที่ต้องทำการประเมินอย่างละเอียด

- Human Receptor ☒ มีผู้ได้รับผลกระทบภายในระยะ 100 เมตร จากพื้นที่ก่อสร้าง
- Ecological Receptor ☒ พื้นที่โครงการไม่อยู่ติดหาด

มีผู้ได้รับผลกระทบเข้าเกณฑ์ จึงทำการประเมินในข้อ 2 ต่อ

2) การประเมินโอกาสที่จะเกิดผลกระทบที่เกิดจากฝุ่นละออง โดยการจำแนกขนาดของแต่ละกิจกรรมการก่อสร้างออกเป็นของแต่ละกิจกรรม และจำแนกความอ่อนไหวของผู้ได้รับผลกระทบ

2.1) การจำแนกตามขนาดและประเภทของแต่ละกิจกรรม เพื่อนำไปสู่การประเมินศักยภาพของผลกระทบที่จะเกิดขึ้น โดยสามารถจำแนกตามขนาดของแต่ละกิจกรรม แบ่งออกเป็น กิจกรรมขนาดเล็ก กลาง และใหญ่ ดังนี้

กิจกรรมที่มีขนาดใหญ่ คือ กิจกรรมที่ก่อให้เกิดผลกระทบรุนแรงมาก
กิจกรรมที่มีขนาดกลาง คือ กิจกรรมที่ก่อให้เกิดผลกระทบรุนแรงปานกลาง
กิจกรรมที่มีขนาดเล็ก คือ กิจกรรมที่ก่อให้เกิดผลกระทบรุนแรงต่ำ

จากขนาดและประเภทของแต่ละกิจกรรมในโครงการ จะก่อให้เกิดระดับความรุนแรงของการเกิดฝุ่นละออง แสดงดังตารางที่ 4-5

ตารางที่ 4-5 การคาดการณ์ระดับการเกิดฝุ่นจากพื้นที่ก่อสร้าง

กิจกรรม	โครงการ	ระดับความรุนแรงของการเกิดฝุ่นละออง
การรื้อถอนสิ่งปลูกสร้าง (Demolition)	-	ไม่มี
การเตรียมพื้นที่ (Earthworks)	- ขนาดพื้นที่ก่อสร้าง 6,468.40 ตารางเมตร	ปานกลาง
การก่อสร้าง (Construction)	- อาคาร ค.ส.ล. สูง 3 ชั้น มีชั้นใต้ดิน 1 ชั้น จำนวน 1 อาคาร และ อาคาร ค.ส.ล. สูง 5 ชั้น มีชั้นใต้ดิน 1 ชั้น จำนวน 1 อาคาร - มีพื้นที่ใช้สอยอาคารรวม 15,494.00 ตารางเมตร - มีปริมาตรอาคารคอนกรีตรวม 78,260 ลูกบาศก์เมตร	ปานกลาง
การขนส่งวัสดุก่อสร้าง (Trackout)	- มีการขนส่งวัสดุก่อสร้างผ่านซอยป่าสัก 8 (ทางหลวงชนบท บ้านสายป่าสัก-บ้านเขาน้อย ตามเอกสารสิทธิ์)ประมาณ 15 เที่ยว/วัน	ปานกลาง

2.2) การจำแนกความอ่อนไหวของผู้ได้รับผลกระทบในบริเวณโดยรอบพื้นที่ก่อสร้าง

ขั้นตอนนี้จะระบุถึงความอ่อนไหวของผู้รับผลกระทบในพื้นที่รอบบริเวณก่อสร้าง โดยคำนึงถึงความหนาแน่นของประชากรที่ระยะต่างๆ และความเข้มข้นของปริมาณฝุ่นอนุภาคละเอียด PM10 ที่มีอยู่เดิมในพื้นที่รวมกับที่เกิดจากกิจกรรมการก่อสร้าง โดยใช้หลักเกณฑ์ ต่อไปนี้

1. ความอ่อนไหวจากผลกระทบของการสะสมฝุ่นซึ่งทำให้เกิดความเดือดร้อนรำคาญ
2. ความอ่อนไหวจากผลกระทบต่อสุขภาพจากการหายใจอนุภาคฝุ่นขนาดเล็ก PM10
3. ความอ่อนไหวจากผลกระทบต่อแหล่งระบบนิเวศที่อาจทำให้ระบบนิเวศสูญเสียหน้าที่

การประเมินความเข้มข้นของฝุ่นละอองจากการก่อสร้างโครงการ แสดงดังตารางที่ 4-6 การจัดจำแนกกลุ่มอ่อนไหวต่อการได้รับผลกระทบ แสดงดังตารางที่ 4-7 และผลการประเมินความอ่อนไหวรวมของพื้นที่ แสดงดังตารางที่ 4-8

ตารางที่ 4-6 ความเข้มข้นของฝุ่นละอองจากการก่อสร้างโครงการ

ฤดูกาล	ทิศทางลม	ความเข้มข้นของฝุ่นละอองจากการก่อสร้างโครงการ	
ฤดูฝน	- ในช่วงเดือนมกราคมถึงเดือนมีนาคม และเดือนพฤษภาคม ถึงเดือนธันวาคม เป็นลมตะวันออกเฉียงใต้ ผลกระทบจะเกิดทางด้านทิศตะวันตก คือ ซอยป่าสัก 8 (ทางหลวงชนบท บ้านสายป่าสัก-บ้านเขาน้อย ตามเอกสารสิทธิ)กว้างประมาณ 6.00 เมตร (รวมเขตทาง)	$C_{TSP} (mg/m^3)$	$= \frac{Q (mg/s)}{D (m) \times W (m/s) \times M (m)}$
		C_{TSP}	$= 740.74 / (96.46 \times 1.03 \times 1,248)$
			$= 0.00597$ มิลลิกรัม/ลูกบาศก์เมตร
		รวมกับค่า TSP ที่ตรวจวัด	$= 0.00597 + 0.063$
			$= 0.06897$ มิลลิกรัม/ลูกบาศก์เมตร
		$C_{PM10} (mg/m^3)$	$= \frac{Q (mg/s)}{D (m) \times W (m/s) \times M (m)}$
		C_{PM10}	$= 1.37 / (96.46 \times 1.03 \times 1,248)$
			$= 0.000011$ มิลลิกรัม/ลูกบาศก์เมตร
		รวมกับค่า PM10 ที่ตรวจวัด	$= 0.000011 + 0.031$
			$= 0.031011$ มิลลิกรัม/ลูกบาศก์เมตร
ฤดูแล้ง	- ในช่วงเดือนเมษายนถึงเดือนตุลาคม เป็นลมตะวันตก ผลกระทบจะเกิดทางด้านทิศตะวันออก คือ ที่ดินบุคคลอื่น (ต้นไม้และวัชพืชปกคลุม) และบ้านอยู่อาศัยบุคคลอื่นสูง 2 ชั้น	$C_{TSP} (mg/m^3)$	$= \frac{Q (mg/s)}{D (m) \times W (m/s) \times M (m)}$
		C_{TSP}	$= 740.74 / (68.91 \times 1.03 \times 1,248)$
			$= 0.00836$ มิลลิกรัม/ลูกบาศก์เมตร
		รวมกับค่า TSP ที่ตรวจวัด	$= 0.00836 + 0.063$
			$= 0.07136$ มิลลิกรัม/ลูกบาศก์เมตร
		$C_{PM10} (mg/m^3)$	$= \frac{Q (mg/s)}{D (m) \times W (m/s) \times M (m)}$
		C_{PM10}	$= 1.37 / (68.91 \times 1.03 \times 1,248)$
			$= 0.000016$ มิลลิกรัม/ลูกบาศก์เมตร
		รวมกับค่า PM10 ที่ตรวจวัด	$= 0.000016 + 0.031$
			$= 0.031016$ มิลลิกรัม/ลูกบาศก์เมตร

ตารางที่ 4-7 การจัดจำแนกกลุ่มอ่อนไหวต่อการได้รับผลกระทบ

ประเภทผลกระทบ	โครงการ	ความอ่อนไหวของผู้ได้รับผลกระทบ
ผลกระทบจากการตกสะสมฝุ่นทำให้เดือดร้อนรำคาญ	<ul style="list-style-type: none"> - ในรัศมี 100 เมตร มี Wallaya villas จำนวน 12 หลัง บ้านอยู่อาศัย จำนวน 5 ครัวเรือน และ Siam Sports Pro Tennis Academy Phuket ผู้พักอาศัยทั้งหมดประมาณ 185 คน - TSP = 0.07136 มิลลิกรัม/ลูกบาศก์เมตร 	สูง
ต่อสุขภาพ	<ul style="list-style-type: none"> - สถานที่ที่ผู้คนในที่พักอาศัยอยู่ใกล้สถานที่ก่อสร้าง อาจได้รับสัมผัสฝุ่นละออง (PM10) เป็นเวลา 24 ชั่วโมง/วัน - ผลการประเมินปริมาณ PM10 = 0.031016 มิลลิกรัม/ลูกบาศก์เมตร 	สูง
ต่อระบบนิเวศ	<ul style="list-style-type: none"> - ไม่มีระบบนิเวศที่ถูกกำหนดให้เป็นพื้นที่อนุรักษ์ในระยะ 350 เมตร 	ต่ำ

ตารางที่ 4-8 การประเมินระดับความอ่อนไหวจากผลกระทบของการสะสมฝุ่น ซึ่งทำให้เกิดความเดือดร้อนรำคาญ

ความอ่อนไหว ของผู้รับฝุ่น	จำนวนผู้รับ ฝุ่น	ระยะห่างระหว่างผู้รับฝุ่นจากแหล่งกำเนิดฝุ่น (เมตร)					
		< 50		< 100		< 350	
		ค่าสำรวจ (จำนวน)	เกณฑ์วินิจฉัย	ค่าสำรวจ (จำนวน)	เกณฑ์วินิจฉัย	ค่าสำรวจ (จำนวน)	เกณฑ์วินิจฉัย
สูง	> 100		สูง	185	ปานกลาง		ต่ำ
	10-100		ปานกลาง		ต่ำ		ต่ำ
	1-10		ต่ำ		ต่ำ		ต่ำ
ปานกลาง	> 1		ต่ำ		ต่ำ		ต่ำ
ต่ำ	> 1		ต่ำ		ต่ำ		ต่ำ

ตารางที่ 4-9 การประเมินระดับความอ่อนไหวจากผลกระทบต่อสุขภาพจากอนุภาคฝุ่น

ความ อ่อนไหว ของผู้รับ ฝุ่น	ความเข้มข้น ของ PM ₁₀ ใน บรรยากาศ	จำนวนผู้รับ ผลกระทบ	ระยะห่างระหว่างผู้รับฝุ่นจากแหล่งกำเนิดฝุ่น (เมตร)					
			< 50		< 100		< 350	
			ค่าสำรวจ (จำนวน)	เกณฑ์วินิจฉัย	ค่าสำรวจ (จำนวน)	เกณฑ์วินิจฉัย	ค่าสำรวจ (จำนวน)	เกณฑ์วินิจฉัย
สูง	> 75 ไมโครกรัม/ลบ.ม.	> 100		สูง		สูง		ปานกลาง
		10-100		สูง		ปานกลาง		ต่ำ
		1-10		ปานกลาง		ต่ำ		ต่ำ
	67 - 75 ไมโครกรัม/ลบ.ม.	> 100		สูง		ปานกลาง		ต่ำ
		10-100		ปานกลาง		ต่ำ		ต่ำ
		1-10		ปานกลาง		ต่ำ		ต่ำ
	57 - 67 ไมโครกรัม/ลบ.ม.	> 100		ปานกลาง		ต่ำ		ต่ำ
		10-100		ปานกลาง		ต่ำ		ต่ำ
		1-10		ต่ำ		ต่ำ		ต่ำ
	< 57 ไมโครกรัม/ลบ.ม.	> 100		ต่ำ	185	ต่ำ		ต่ำ
		10-100		ต่ำ		ต่ำ		ต่ำ
		1-10		ต่ำ		ต่ำ		ต่ำ
ปานกลาง	-	> 10		ปานกลาง		ต่ำ		ต่ำ
ปานกลาง	-	1-10		ต่ำ		ต่ำ		ต่ำ
ต่ำ	-	> 1		ต่ำ		ต่ำ		ต่ำ

ตารางที่ 4-10 การประเมินระดับความอ่อนไหวจากผลกระทบต่อแหล่งระบบนิเวศ

ความอ่อนไหวของระบบนิเวศ (Receptor Sensitivity)	ระยะห่างระหว่างผู้รับผู้รบกวนจากแหล่งกำเนิดผู้รบกวน (เมตร)	
	< 50	< 350
สูง	สูง	ปานกลาง
ปานกลาง	ปานกลาง	ต่ำ
ต่ำ	ต่ำ	ต่ำ

2.3) ขั้นตอนที่เกิดจากการร่วมประเมินระหว่าง ขั้นตอน ที่ 2.1 และ 2.2 เพื่อเป็นสิ่งที่บ่งบอกถึงความเสี่ยงของผลกระทบจากฝุ่นละออง โดยผลที่ออกมาจะแสดงในรูปของระดับของความเสี่ยง คือ ความเสี่ยง ในระดับสูง ปานกลาง และต่ำ ดังนี้

ตารางที่ 4-11 ความเสี่ยงของผลกระทบจากการเตรียมพื้นที่กรณีผลกระทบจากการตกสะสมฝุ่น

ความอ่อนไหวของพื้นที่	ขนาดของแหล่งกำเนิดฝุ่น		
	มาก	ปานกลาง	น้อย
สูง		ปานกลาง	
ปานกลาง			
ต่ำ			

ตารางที่ 4-12 ความเสี่ยงของผลกระทบจากการก่อสร้างกรณีผลกระทบจากการตกสะสมฝุ่น

ความอ่อนไหวของพื้นที่	ขนาดของแหล่งกำเนิดฝุ่น		
	มาก	ปานกลาง	น้อย
สูง		ปานกลาง	
ปานกลาง			
ต่ำ			

ตารางที่ 4-13 ความเสี่ยงของผลกระทบจากการขนส่งวัสดุก่อสร้างกรณีผลกระทบจากการตกสะสมฝุ่น

ความอ่อนไหวของพื้นที่	ขนาดของแหล่งกำเนิดฝุ่น		
	มาก	ปานกลาง	น้อย
สูง		ปานกลาง	
ปานกลาง			
ต่ำ			

ตารางที่ 4-14 ความเสี่ยงของผลกระทบจากการเตรียมพื้นที่กรณีผลกระทบต่อสุขภาพ

ความอ่อนไหวของพื้นที่	ขนาดของแหล่งกำเนิดฝุ่น		
	มาก	ปานกลาง	น้อย
สูง		ปานกลาง	
ปานกลาง			
ต่ำ			

ตารางที่ 4-15 ความเสี่ยงของผลกระทบจากการก่อสร้างกรณีผลกระทบต่อสุขภาพ

ความอ่อนไหวของพื้นที่	ขนาดของแหล่งกำเนิดฝุ่น		
	มาก	ปานกลาง	น้อย
สูง		ปานกลาง	
ปานกลาง			
ต่ำ			

ตารางที่ 4-16 ความเสี่ยงของผลกระทบจากการขนส่งวัสดุก่อสร้างกรณีผลกระทบต่อสุขภาพ

ความอ่อนไหวของพื้นที่	ขนาดของแหล่งกำเนิดฝุ่น		
	มาก	ปานกลาง	น้อย
สูง		ปานกลาง	
ปานกลาง			
ต่ำ			

ตารางที่ 4-17 ความเสี่ยงของผลกระทบจากการเตรียมพื้นที่กรณีผลกระทบต่อระบบนิเวศ

ความอ่อนไหวของพื้นที่	ขนาดของแหล่งกำเนิดฝุ่น		
	มาก	ปานกลาง	น้อย
สูง			
ปานกลาง			
ต่ำ		ต่ำ	

ตารางที่ 4-18 ความเสี่ยงของผลกระทบจากการก่อสร้างกรณีผลกระทบต่อระบบนิเวศ

ความอ่อนไหวของพื้นที่	ขนาดของแหล่งกำเนิดฝุ่น		
	มาก	ปานกลาง	น้อย
สูง			
ปานกลาง			
ต่ำ		ต่ำ	

ตารางที่ 4-19 ความเสี่ยงของผลกระทบจากการขนส่งวัสดุก่อสร้างกรณีผลกระทบต่อระบบนิเวศ

ความอ่อนไหวของพื้นที่	ขนาดของแหล่งกำเนิดฝุ่น		
	มาก	ปานกลาง	น้อย
สูง			
ปานกลาง			
ต่ำ		ต่ำ	

สรุประดับความเสี่ยงของฝุ่นละอองต่อการอ่อนไหวของพื้นที่โดยรอบ ที่จะนำไปสู่การเลือกมาตรการป้องกันเพื่อลดผลกระทบฝุ่นจากการก่อสร้างอาคาร แสดงดังตารางที่ 4-20

ตารางที่ 4-20 สรุประดับความเสี่ยงของฝุ่นละอองต่อการอ่อนไหวของพื้นที่โดยรอบ

ผลกระทบ	ความอ่อนไหวของพื้นที่โดยรอบ		
	การเตรียมพื้นที่	การก่อสร้าง	การขนส่งวัสดุก่อสร้าง
การตกสะสมฝุ่น	ปานกลาง	ปานกลาง	ปานกลาง
สุขภาพ	ปานกลาง	ปานกลาง	ปานกลาง
ระบบนิเวศ	ต่ำ	ต่ำ	ต่ำ

จากการประเมินผลกระทบฝุ่นละอองจากการก่อสร้างของโครงการตามแนวทางการประเมินความเสี่ยงและการกำหนดมาตรการเพื่อลดผลกระทบของฝุ่นละอองที่เกิดจากการก่อสร้างอาคาร (กุมภาพันธ์ 2560) พบว่าระดับความเสี่ยงของฝุ่นละอองต่อการอ่อนไหวของพื้นที่โดยรอบ คือ ผลกระทบการตกสะสมฝุ่น และผลกระทบต่อสุขภาพ จากการเตรียมพื้นที่ การก่อสร้าง และการขนส่งวัสดุอยู่ในระดับปานกลาง สำหรับผลกระทบต่อระบบนิเวศ จากการเตรียมพื้นที่ การก่อสร้าง และการขนส่งวัสดุก่อสร้างอยู่ในระดับต่ำ

4.1.1.5 เสียงและความสั่นสะเทือน

1) เสียง

แหล่งกำเนิดของเสียงในระหว่างก่อสร้าง ได้แก่ เสียงจากการทำฐานราก เครื่องจักรที่ใช้ในการปรับพื้นที่ เสียงรถบรรทุก รถยกของหนัก และรถแทรกเตอร์ เป็นต้น ซึ่งเป็นแหล่งกำเนิดแบบอยู่กับที่และเคลื่อนที่ ตามลำดับ แต่การดำเนินการก่อสร้างไม่ได้ทำงานพร้อมกันหมดทั้งพื้นที่ และเครื่องจักรอุปกรณ์ไม่ได้ทำงานพร้อมกันทุกเครื่อง กิจกรรมการก่อสร้างต่างๆ ดังกล่าวเป็นกิจกรรมที่เกิดขึ้นเป็นช่วงๆ ไม่ต่อเนื่อง รวมทั้งใช้ระยะเวลาก่อสร้างช่วงสั้นๆ

การก่อสร้างอาคารที่อยู่ใกล้พื้นที่โครงการมากที่สุด (วัดจากระยะห่างจากแนวเสาของอาคารโครงการที่ใกล้ที่สุดกับแนวอาคารข้างเคียง) คือ บ้านอยู่อาศัย 3 ชั้น (Wallaya Villas Harmony) ทางด้านทิศเหนือ และบ้านอยู่อาศัยบุคคลอื่นสูง 2 ชั้น ทางด้านทิศตะวันออกของพื้นที่โครงการ โดยมีระยะห่างจากแนวอาคารของโครงการ ประมาณ 15.46 เมตร และ 10.90 เมตร ตามลำดับ สำหรับทางด้านทิศใต้และทิศตะวันตก ติดกับ ซอยป่าสัก 8 (ทางหลวงชนบท บ้านสายป่าสัก-บ้านเขาน้อย ตามเอกสารสิทธิ์) กว้างประมาณ 6.00 เมตร (รวมเขตทาง) ซึ่งไม่มีผู้อยู่อาศัย จึงไม่ส่งผลกระทบในด้านนี้ รูปแสดงระยะห่างระหว่างอาคารโครงการ และอาคารข้างเคียง แสดงดังรูปที่ 4-2

1. การคำนวณหาระดับเสียงต่อพื้นที่ข้างเคียง

การคำนวณระดับเสียงจากการก่อสร้างจะใช้ค่าระดับเสียงจากตารางที่ 4-21

ตารางที่ 4-21 ระดับเสียงจากกิจกรรมการก่อสร้าง

กิจกรรม	ระดับเสียง (Leq) dB (A)
1. งานฐานราก	70
2. งานขึ้นโครงสร้าง	80
3. การเก็บงานและงานตกแต่ง	84

หมายเหตุ : ระดับเสียงที่ระยะห่างจากจุดกำเนิดเสียง 10.00 เมตร

ที่มา : Department for Environment Food and Rural Affairs; Gov.uk, Update of Noise Database for Prediction of Noise on Construction and Open Sites, 2005

การคำนวณระดับความดังของเสียงที่เกิดขึ้นจากกิจกรรมการก่อสร้าง สามารถคำนวณได้จากสมการ ดังต่อไปนี้

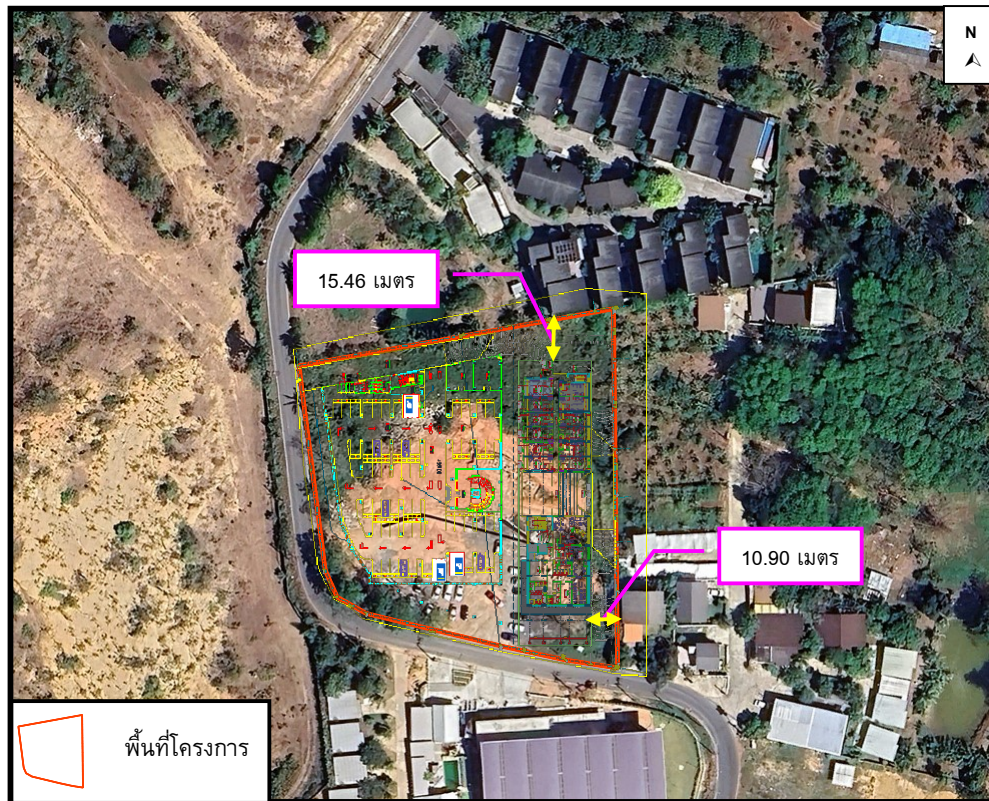

รูปที่ 4-2 รูปแสดงระยะห่างระหว่างอาคารโครงการ และอาคารข้างเคียง

(1) การคำนวณระดับความดังของเสียงที่เกิดขึ้น

$$L_2 - L_1 = -20 \log (S_2/S_1) - \Delta L_L$$

เมื่อ $\Delta L_L = \alpha S_2$
โดยที่ α = ค่าสัมประสิทธิ์การดูดกลืน, ใช้ American National Standard Institute. ANSI.S126-1978. "Absorption of Sound by atmosphere" for 28 °C relative humidity of 70% and a frequency of 500 Hz. (0.26 dB/100m)

L_2 = ระดับเสียงที่ต้องการทราบ

L_1 = ระดับเสียงที่แหล่งกำเนิดเสียง (ที่ระยะอ้างอิง 10.0 เมตร)

S_1 = ระยะอ้างอิงของแหล่งกำเนิดเสียง (10.0 เมตร)

S_2 = ระยะห่างจากแหล่งกำเนิดเสียง (15.46, 10.90 เมตร)

$$L_2 = L_1 - 20 \log (S_2/S_1) - \alpha S_2$$

(2) การคำนวณระดับเสียงที่ลดลงจากกำแพงกันเสียง

หาค่าระดับเสียงที่ลดลงจากกำแพงกันเสียง ด้วยค่า Fresnel Number หรือค่า “N” ดังนี้ (Foreman, 1990) ใช้ค่า $N > 0$

$$\text{- สมการ} \quad N = \frac{2\delta}{\lambda}$$

เมื่อ δ = ผลต่างของระยะทางจากแหล่งกำเนิดเสียงถึงจุดรับเสียง
อันเนื่องมาจากความสูงและความหนาของกำแพง

λ = ความยาวคลื่นของคลื่นเสียง (เมตร)

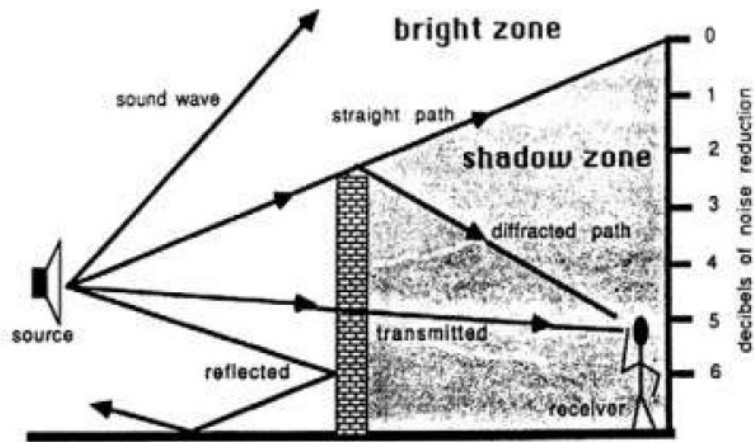

รูปที่ 4-3 ลักษณะของเสียงจากแหล่งกำเนิด

หาเสียงเมื่อผ่านกำแพงกันเสียง และเสียงที่อ้อมผ่านกำแพงกันเสียง ดังนี้ (Foreman, 1990)

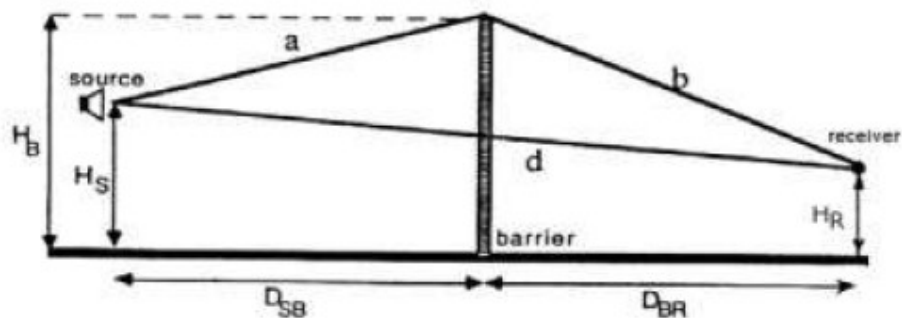

รูปที่ 4-4 ลักษณะของเสียงที่อ้อมกำแพงกันเสียง

- สมการ $\Delta L = a + b - d$
- หาค่าระดับเสียงลดลงเนื่องจากกำแพงกันเสียง ดังนี้ (Maekawa formulas)

$$\Delta L = 10 \log (3+20N)$$

(3) การรวมระดับความเข้มเสียง

การรวมระดับความเข้มเสียง จะต้องนำผลต่างของแหล่งกำเนิดเสียงทั้งสอง ($\Delta L = L_2 - L_1$) เทียบกับแกน x ของกราฟ เพื่อลากเส้นหาจุดตัดที่แกน y ซึ่งจะได้ค่าที่นำมาปรับแก้ (L_+) โดยนำค่าไปรวมกับความเข้มเสียงของแหล่งกำเนิดเสียงที่มีค่าสูง ($L_+ + L_2$) จะได้ค่าเสียงจากแหล่งกำเนิด 2 แห่งรวมกัน (L_t)

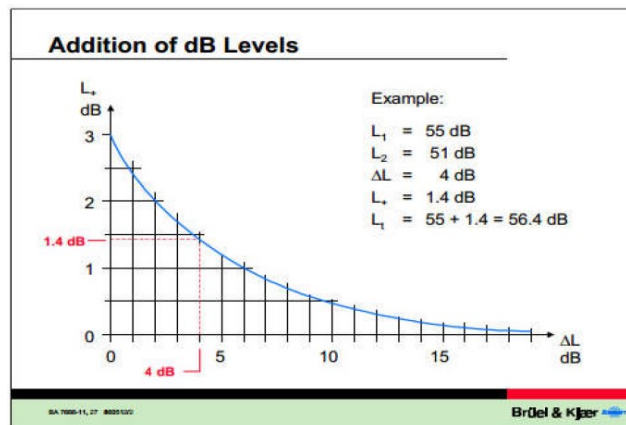

รูปที่ 4-5 กราฟแสดงค่าการรวมเสียง

(4) การคำนวณค่าระดับเสียงรบกวน

ตามประกาศคณะกรรมการสิ่งแวดล้อมแห่งชาติ ฉบับที่ 29 (พ.ศ. 2550) เรื่อง ค่าระดับเสียงรบกวน กำหนดให้ค่าระดับเสียงรบกวน ไม่เกิน 10 dB(A) ของระดับเสียงพื้นฐาน ดังนี้

$$\text{ระดับเสียงขณะมีการรบกวน (L}_{eq}) - \text{ระดับเสียงพื้นฐาน (L}_{90}) = \text{ระดับการรบกวน}$$

2. การประเมินเสียงที่เกิดขึ้นจากการก่อสร้างอาคาร

โครงการมีการก่อสร้างอาคาร ค.ส.ล. สูง 3 ชั้น มีชั้นใต้ดิน 1 ชั้น จำนวน 1 อาคาร และอาคาร ค.ส.ล. สูง 5 ชั้น มีชั้นใต้ดิน 1 ชั้น จำนวน 1 อาคาร จะใช้ระยะเวลาการก่อสร้างโครงการประมาณ 18 เดือน โดยแบ่งการประเมินระดับเสียงจากการก่อสร้างอาคาร เป็น 2 กรณี มีรายละเอียดดังนี้

(1) กรณีไม่มีกำแพงกันเสียง

การประเมินระดับเสียงจากการก่อสร้างโครงการ พบว่า เสียงที่เกิดขึ้นจะส่งผลกระทบต่อบ้านอยู่อาศัย 3 ชั้น (Wallaya Villas Harmony) ทางด้านทิศเหนือ และบ้านอยู่อาศัยบุคคลอื่นสูง 2 ชั้น ทางด้านทิศตะวันออกของพื้นที่โครงการ โดยมีระยะห่างจากแนวอาคารของโครงการ ประมาณ 15.46 เมตร และ 10.90 เมตร ตามลำดับ มีค่าระดับเสียงในช่วง 66.10-83.1 dB(A) รายละเอียดแสดงดังตารางที่ 4-22 เมื่อนำไปเปรียบเทียบกับมาตรฐานระดับเสียงทั่วไป ตามประกาศคณะกรรมการสิ่งแวดล้อมแห่งชาติ ฉบับที่ 15 (พ.ศ. 2540) เรื่อง กำหนดมาตรฐานระดับเสียงโดยทั่วไป ลงวันที่ 12 มีนาคม พ.ศ. 2540 ในราชกิจจานุเบกษา เล่ม 114 ตอนที่ 27 ง ลงวันที่ 3 เมษายน พ.ศ. 2540 กำหนดให้มีค่าระดับเสียงเฉลี่ย (Leq) 24 ชั่วโมง 70 dB(A) นั้น พบว่า เสียงที่เกิดจากการก่อสร้างอยู่ในระดับที่ใกล้เคียงและเกินมาตรฐานระดับเสียงเฉลี่ย (Leq) 24 ชั่วโมง

ตารางที่ 4-22 ระดับเสียงจากกิจกรรมการก่อสร้างที่ตำแหน่งรับเสียงใด ๆ

ตำแหน่งที่ได้รับผลกระทบ	ระยะทางจากแหล่งกำเนิดเสียง (เมตร)	ระดับเสียง (dB(A))		
		งานทำฐานราก	งานขึ้นโครงสร้าง	งานตกแต่งและเก็บงาน
ทิศเหนือ : บ้านอยู่อาศัย 3 ชั้น (Wallaya Villas Harmony)	15.46	66.1	76.2	80.2
ทิศตะวันออก : บ้านอยู่อาศัยบุคคลอื่นสูง 2 ชั้น	10.90	69.1	79.2	83.1

หมายเหตุ : เปรียบเทียบค่ามาตรฐานระดับเสียง 70 dB(A) ตามประกาศคณะกรรมการสิ่งแวดล้อมแห่งชาติ ฉบับที่ 15 (พ.ศ. 2540) เรื่อง กำหนดมาตรฐานระดับเสียงโดยทั่วไป ลงวันที่ 12 มีนาคม พ.ศ. 2540 ในราชกิจจานุเบกษา เล่ม 114 ตอนที่ 27 ง ลงวันที่ 3 เมษายน 2540

(2) กรณีมีกำแพงกันเสียง

เสียงที่เกิดจากการก่อสร้างอยู่ในระดับที่เกินมาตรฐาน โครงการได้จัดให้มีรั้วทึบเมทัลชีทล้อมรอบพื้นที่โครงการ ทั้งนี้ แบ่งกิจกรรมที่ก่อให้เกิดเสียงจากการก่อสร้างโครงการ เป็น 3 ช่วง มีรายละเอียดดังนี้

1) ช่วงฐานรากอาคาร

เสียงที่เกิดขึ้นช่วงงานฐานรากแบบเสาเข็มตอก จะส่งผลกระทบต่อบ้านอยู่อาศัย 3 ชั้น (Wallaya Villas Harmony) ทางด้านทิศเหนือ และบ้านอยู่อาศัยบุคคลอื่นสูง 2 ชั้น ทางด้านทิศตะวันออกของพื้นที่โครงการ โดยมีระยะห่างจากแนวอาคารของโครงการ ประมาณ 15.46 เมตร และ 10.90 เมตร ตามลำดับ มีค่าระดับเสียง 66.10 และ 69.10 dB(A) ตามลำดับ โครงการจะจัดให้มีรั้วทึบเมทัลชีท¹ (หรือเทียบเท่า) โดยรอบเขตที่ดินโครงการ ความสูงประมาณ 3 เมตร สามารถลดระดับเสียงลงได้ 23 dB(A) และเมื่อนำไปรวมกับเสียงที่เกิดขึ้นจริงในปัจจุบัน จะได้ค่าเพิ่มขึ้นในอนาคตในช่วงก่อสร้างโครงการ โดยเสียงที่ตรวจวัดบริเวณพื้นที่โครงการ ในวันที่ 30 พฤษภาคม - 2 มิถุนายน 2567 มีค่าเสียงเฉลี่ย 24 ชั่วโมง (L_{eq} 24 hr.) 60.1 dB(A) ดังนั้น เสียงจากการก่อสร้างสูงสุด เท่ากับ 62.6 และ 61.6 dB(A) ซึ่งไม่เกินค่ามาตรฐานระดับเสียงเฉลี่ย 24 ชั่วโมง ไม่เกิน 70 dB(A) อยู่ในระดับเสียงที่ชุมชนยอมรับได้ สำหรับค่าระดับเสียงรบกวนสูงสุด เท่ากับ 8.0 และ 5.2 dB(A) มีค่าไม่เกินระดับเสียงรบกวน 10 dB(A) ของระดับเสียงพื้นฐานตามประกาศคณะกรรมการสิ่งแวดล้อมแห่งชาติ ฉบับที่ 29 (พ.ศ.2550)

2) ช่วงโครงสร้างอาคาร

เสียงที่เกิดขึ้นช่วงงานโครงสร้าง จะส่งผลกระทบต่อบ้านอยู่อาศัย 3 ชั้น (Wallaya Villas Harmony) ทางด้านทิศเหนือ และบ้านอยู่อาศัยบุคคลอื่นสูง 2 ชั้น ทางด้านทิศตะวันออกของพื้นที่โครงการ โดยมีระยะห่างจากแนวอาคารของโครงการ ประมาณ 15.46 เมตร และ 10.90 เมตร ตามลำดับ มีค่าระดับเสียงสูงสุด 76.2 ถึง 79.2 dB(A) โครงการจะจัดให้มีกำแพงกันเสียงชั่วคราวเป็นรั้วทึบเมทัลชีท (หรือเทียบเท่า) โดยรอบอาคาร ความสูง 3 เมตร สามารถลดระดับเสียงลงได้ 23 dB(A) เมื่อนำไปรวมกับเสียงที่เกิดขึ้นจริงในปัจจุบัน จะได้ค่าเพิ่มขึ้นในอนาคตในช่วงก่อสร้างโครงการ โดยเสียงที่ตรวจวัดบริเวณพื้นที่โครงการ ในวันที่ 30 พฤษภาคม - 2 มิถุนายน 2567 มีค่าเสียงเฉลี่ย 24 ชั่วโมง (L_{eq} 24 hr.) 60.1 dB(A) ซึ่งทำให้ระดับเสียงต่อหน่วยรับเสียงต่อพื้นที่ข้างเคียงโครงการ มีค่าระดับเสียงจากการก่อสร้างสูงสุดเท่ากับ 61.4 - 62.4 dB(A) ซึ่งไม่เกินค่ามาตรฐานระดับเสียงเฉลี่ย 24 ชั่วโมง ไม่เกิน 70 dB(A) อยู่ในระดับเสียงที่ชุมชนยอมรับได้ สำหรับค่าระดับเสียงรบกวนสูงสุด เท่ากับ 4.8 ถึง 7.8 dB(A) มีค่าไม่เกินระดับเสียงรบกวน 10 dB(A) ของระดับเสียงพื้นฐานตามประกาศคณะกรรมการสิ่งแวดล้อมแห่งชาติ ฉบับที่ 29 (พ.ศ.2550)

¹ รั้วทึบเป็นเมทัลชีท วัสดุเทียบเท่ากับแผ่นอลูมิเนียมหนา 1.59 มิลลิเมตร สามารถลดระดับเสียงลงได้ 23 dB(A) (ที่มา : Guidelines on Design of Noise Barriers. Environmental Protection Department Highways Department Government of the Hong Kong SAR., 2003)

3) ช่วงงานตกแต่งภายในอาคาร

เสียงที่เกิดขึ้นช่วงงานตกแต่ง จะส่งผลกระทบต่อบ้านอยู่อาศัย 3 ชั้น (Wallaya Villas Harmony) ทางด้านทิศเหนือ และบ้านอยู่อาศัยบุคคลอื่นสูง 2 ชั้น ทางด้านทิศตะวันออกของพื้นที่โครงการ โดยมีระยะห่างจากแนวอาคารของโครงการ ประมาณ 15.46 เมตร และ 10.90 เมตร ตามลำดับ มีค่าระดับเสียงสูงสุด 80.2-83.1 dB(A) ช่วงงานตกแต่งเป็นกิจกรรมที่เกิดขึ้นหลังจากที่งานโครงสร้างและตัวอาคารเสร็จเรียบร้อยแล้ว กิจกรรมดังกล่าวจึงอยู่ภายในอาคาร โดยอาคารของโครงการผนังเป็นคอนกรีตหนา 4 นิ้ว ซึ่งถือว่าเป็น Noise Barriers ชนิดหนึ่งที่มีประสิทธิภาพในการลดระดับเสียงที่ทะลุผ่านของวัสดุได้ประมาณ 40 dB(A) (ที่มา : Guidelines on Design of Noise Barriers. Environmental Protection Department Highways Department Government of the Hong Kong SAR., 2003) และเมื่อนำไปรวมกับเสียงที่เกิดขึ้นจริงในปัจจุบัน จะได้ค่าเพิ่มขึ้นในขนาดในช่วงก่อสร้างโครงการ โดยเสียงที่ตรวจวัดบริเวณพื้นที่โครงการ ในวันที่ 30 พฤษภาคม - 2 มิถุนายน 2567 มีค่าเสียงเฉลี่ย 24 ชั่วโมง (L_{eq} 24 hr.) 60.1 dB(A) ซึ่งทำให้ระดับเสียงต่อพื้นที่ข้างเคียงโครงการ มีค่าระดับเสียงจากการก่อสร้างสูงสุด เท่ากับ 60.2 dB(A) ซึ่งไม่เกินค่ามาตรฐานระดับเสียงเฉลี่ย 24 ชั่วโมง ไม่เกิน 70 dB(A) อยู่ในระดับเสียงที่ชุมชนยอมรับได้ สำหรับค่าระดับเสียงรบกวนสูงสุด เท่ากับ -5.2 ถึง -1.9 dB(A) มีไม่ค่าเกินระดับเสียงรบกวน 10 dB(A) ของระดับเสียงพื้นฐานตามประกาศคณะกรรมการสิ่งแวดล้อมแห่งชาติ ฉบับที่ 29 (พ.ศ.2550)

ระดับเสียงรวมต่อพื้นที่ข้างเคียง ช่วงทำฐานราก ขึ้นโครงสร้างอาคาร และงานตกแต่ง เมื่อติดตั้งกำแพงกันเสียงชั่วคราว แสดงดังตารางที่ 4-23 ผังระยะก่อสร้างแสดงแนวกำแพงกันเสียงช่วงฐานราก แสดงดังรูปที่ 4-7 รูปตัดแสดงผนังกันเสียง แสดงดังรูปที่ 4-7 ตารางแสดงการคำนวณระดับเสียงที่เกิดขึ้นจากกิจกรรมงานก่อสร้างโครงการ เมื่อผ่านกำแพงกันเสียง และเสียงรบกวน ช่วงทำฐานราก งานขึ้นโครงสร้าง และงานตกแต่ง แสดงในภาคผนวก ง-9

นอกจากนี้ กิจกรรมดังกล่าวจะเกิดขึ้นเป็นช่วงๆ ไม่ต่อเนื่อง และการก่อสร้างไม่ได้ใช้เครื่องจักรขนาดใหญ่ในการก่อสร้าง รวมทั้งใช้ระยะเวลาก่อสร้างเป็นช่วงเวลาสั้นๆ ดังนั้น ผลกระทบด้านเสียงในระยะก่อสร้างจึงอยู่ในระดับต่ำ

ตำแหน่งที่ได้รับผลกระทบ	ระยะห่างจากแหล่งกำเนิดเสียง (เมตร)	ระดับเสียงที่พื้นที่ข้างเคียงจะได้รับช่วงก่อสร้างโครงการ (dB (A))								
		งานทำฐานราก			งานขึ้นโครงสร้าง			งานตกแต่ง		
		ระดับเสียงเมื่อมีกำแพงกันเสียง	ระดับเสียงเมื่อรวมกับเสียงภายนอก	ค่าระดับเสียงรบกวน	ระดับเสียงเมื่อมีกำแพงกันเสียง	ระดับเสียงเมื่อรวมกับเสียงภายนอก	ค่าระดับเสียงรบกวน	ระดับเสียงเมื่อมีกำแพงกันเสียง	ระดับเสียงเมื่อรวมกับเสียงภายนอก	ค่าระดับเสียงรบกวน
ระยะอ้างอิงที่ 10 เมตร	ก่อสร้าง	70			80			84		
ทิศเหนือ : บ้านอยู่อาศัย 3 ชั้น (Wallaya Villas Harmony)	15.46	58.9	62.6	8.0	55.7	61.4	4.8	40.7	60.2	-5.2
ทิศตะวันออก : บ้านอยู่อาศัยบุคคลอื่นสูง 2 ชั้น	10.90	56.1	61.6	5.2	58.7	62.4	7.8	44.0	60.2	-1.9
ระดับเสียงพื้นฐานบริเวณโครงการ (L90)		50.9 dB(A)								
ระดับเสียงเฉลี่ยบริเวณโครงการ (Leq24 hr.)		60.1 dB(A)								
ค่ามาตรฐานระดับเสียงเฉลี่ย 24 ชั่วโมง		ไม่เกิน 70 dB(A)								
ค่าระดับเสียงรบกวน		ไม่เกิน 10 dB(A) ของระดับเสียงพื้นฐาน								

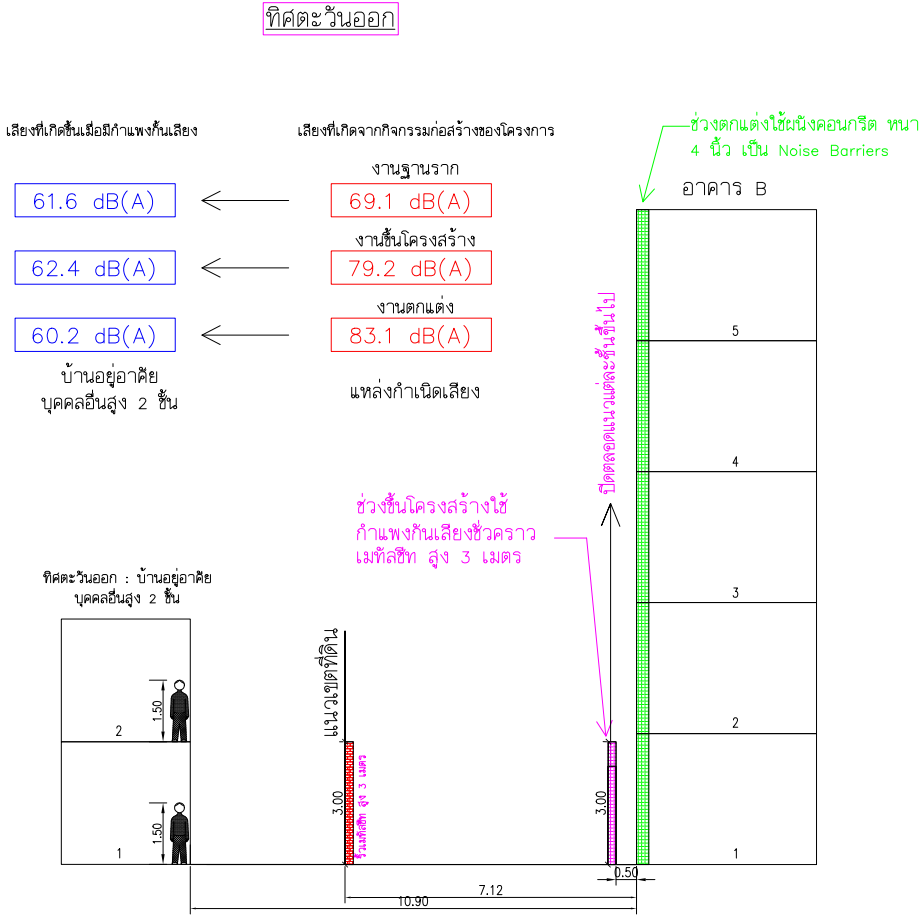
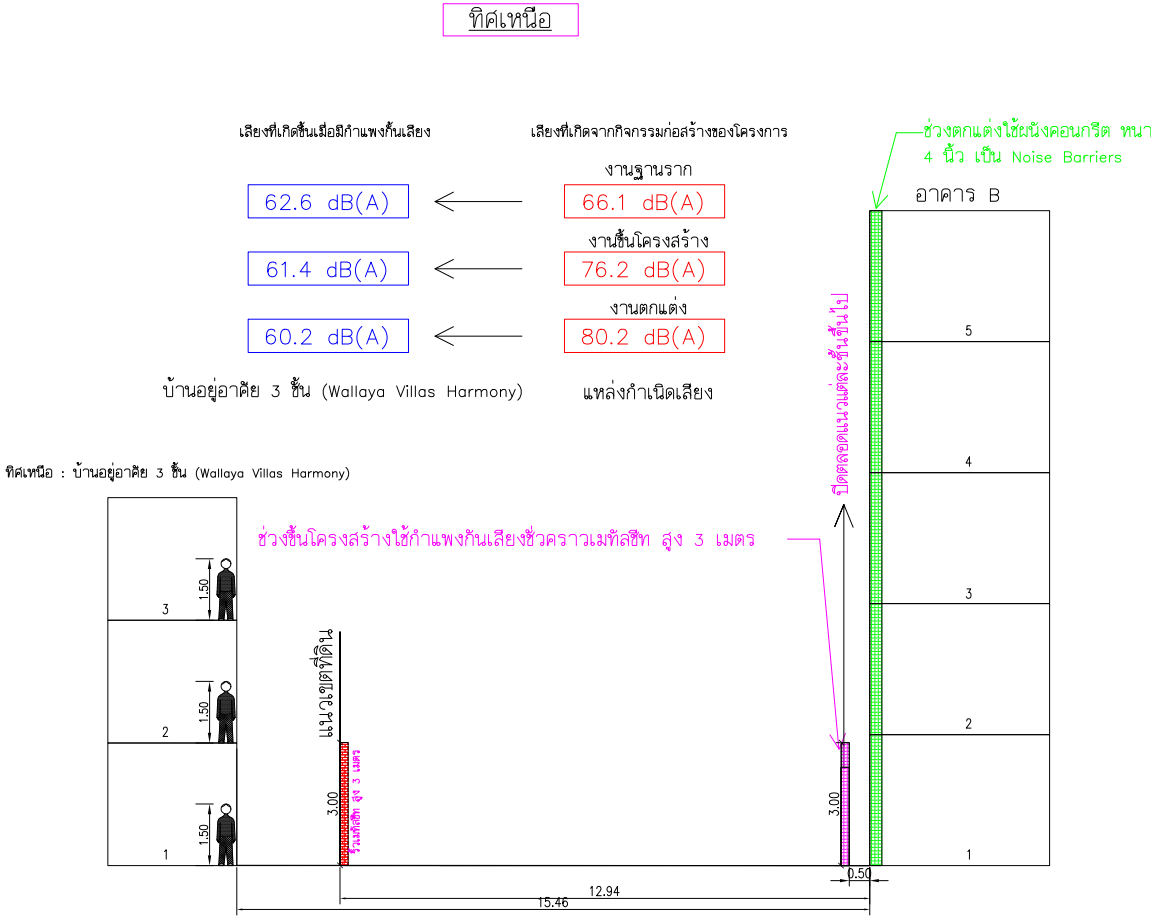

รูปที่ 4-7 รูปตัดแสดงผนังกันเสียง

2) ความสั่นสะเทือน

กิจกรรมในระหว่างการก่อสร้างที่ก่อให้เกิดความสั่นสะเทือน ส่วนใหญ่จะเกิดขึ้นจากการตอกเสาเข็ม การขนส่งวัสดุก่อสร้างและอุปกรณ์ต่างๆ เข้าสู่พื้นที่โครงการ ซึ่งเป็นแหล่งกำเนิดแบบอยู่กับที่ และเคลื่อนที่ ตามลำดับ โดยปัจจัยที่มีผลต่อความรุนแรงของการสั่นสะเทือน ได้แก่ อุปกรณ์ตอกเสาเข็ม เสาเข็ม คุณสมบัติของดินและชั้นดิน ระยะห่าง และคุณสมบัติของอาคาร ซึ่งสามารถสรุปได้ดังตารางที่ 4-24

ตารางที่ 4-24 ปัจจัยที่มีผลต่อความรุนแรงของการสั่นสะเทือน

ปัจจัย	รายละเอียด
การเจาะทะลุของปลายเสาเข็ม	เมื่อตอกทะลุลงในดินที่อ่อนกว่าจะเกิดการสูญเสียพลังงานเนื่องจากการสั่นไถลที่ผิวเสาเข็มและเหลือพลังงานที่จะแปลงเป็นคลื่นสั่นสะเทือนน้อยลง
หมอนรองหัวเสาเข็ม	การใช้หมอนรองหัวเสาเข็มที่ทำด้วยวัสดุอ่อนจะทำให้เสาเข็มได้รับพลังงานการตอกน้อยลง
ความยืดหยุ่นของเสาเข็ม	เสาเข็มที่ยืดหยุ่นได้มากจะดูดซับพลังงานไว้ได้ดีและส่งพลังงานไปยังชั้นดินน้อยลง
การสะท้อนกลับของลูกตุ้ม	เมื่อตอกเสาเข็มในดินอ่อน ลูกตุ้มจะไม่สะท้อนกลับแต่จะจมลงไปกับเสาเข็มและทำให้แรงสั่นสะเทือนน้อยลง
ระยะห่างจากการตอกเสาเข็ม	การสั่นสะเทือนจะมีค่าลดลงตามระยะทางเนื่องจากความลดทอนทางเรขาคณิตและความหน่วงของดิน
พลังงานการตอก	เมื่อใช้พลังงานการตอกสูง การสั่นสะเทือนของดินก็จะสูงตามไปด้วย
ระยะเจาะลึกของเสาเข็ม	ความรุนแรงของการสั่นสะเทือนขึ้นกับชนิดของดินที่มีความลึกต่างๆ
ชนิดของดิน	ดินที่มีความหน่วงสูงและเสียรูปได้ง่าย เช่น ดินเหนียวอ่อนจะดูดกลืนพลังงานได้ดี
ชนิดของโครงสร้าง	อาคารที่มีความแข็งแกร่ง (Stiffness) สูงเช่น อาคารคอนกรีตและอาคารก่ออิฐสามารถส่งถ่ายแรงสั่นสะเทือนได้ดีก่ออิฐสามารถส่งถ่ายแรงสั่นสะเทือนได้ดี

ที่มา : มยผ.1101-64 ถึง มยผ.1106-64 มาตรฐานกำหนดคุณลักษณะเฉพาะของวัสดุที่ใช้ในงานโครงสร้างอาคาร, กรมโยธาธิการและผังเมือง กระทรวงมหาดไทย พ.ศ.2564

สำหรับแนวทางการป้องกันความเสียหายจากการตอกเสาเข็ม (ที่มา : มาตรฐานการป้องกันอาคารข้างเคียงจากการตอกเสาเข็ม (ฉบับร่าง) กรมโยธาธิการและผังเมือง กระทรวงมหาดไทย) สามารถทำได้ดังนี้

1. ระยะห่างระหว่างตำแหน่งกำหนดคลื่นถึงอาคารข้างเคียง ระยะเว้นที่จะไม่ก่อให้เกิดความเสียหายต่ออาคารมีค่าประมาณ 15-30 เมตร ในกรณีทั่วไปที่ความถี่ของการสั่นสะเทือนของพื้นดินไม่ตรงกับความถี่ธรรมชาติของอาคาร พบว่า ความเสียหายจะเกิดขึ้นเมื่ออาคารอยู่ใกล้กับจุดตอกเสาเข็มน้อยกว่าหนึ่งเท่าของความยาวเสาเข็ม อย่างไรก็ตาม ระยะห่างดังกล่าวเป็นเพียงคำแนะนำเท่านั้น ในทางปฏิบัติควรสอบทานด้วยการตรวจวัดความเร็วอนุภาคสูงสุดที่เกิดขึ้นในขณะก่อสร้างด้วย

2. การเจาะดินออกก่อนตอกเสาเข็ม การเจาะดินออกเป็นหลุมก่อนตอกเสาเข็มเช่นการเจาะนำ (Pre-boring) หรือ การเจาะกด (Auger press) จะช่วยลดแรงสั่นสะเทือนและการเคลื่อนตัวที่เกิดจากการแทนที่ดินของเสาเข็ม ทั้งนี้หลุมเจาะควรมีขนาดเล็กกว่าเส้นผ่านศูนย์กลางและมีความยาวน้อยกว่าเสาเข็มเล็กน้อยเพื่อรักษาแรงเสียดทานที่ผิวด้านข้างและแรงแบกทานที่ปลายของเสาเข็ม โดยทั่วไปจะเจาะนำประมาณร้อยละ 50 ถึงร้อยละ 90 ของความยาวเสาเข็ม

3. การขุดคู (Trenching) คูดินหรือการเจาะดินเป็นหลุมโดยเว้นระยะเป็นช่วงๆ สามารถลดแรงสั่นสะเทือนได้ คูเปิด (Open trench) มีประสิทธิภาพในการลดทอนแรงสั่นสะเทือนได้ดีกว่าคูถม (Fill trench) อย่างไรก็ตามปัญหาเรื่องเสถียรภาพของผนังด้านข้างอาจทำให้ต้องใช้เสาเข็มพืด (Sheet pile) หรือถมช่องว่างที่เกิดขึ้นด้วยสารรักษาเสถียรภาพหลุมเจาะชนิดต่างๆ อาทิ สารละลายเบนโทไนต์ เป็นต้น ปัจจัยที่สำคัญต่อการลดทอนแรงสั่นสะเทือนด้วยวิธีการนี้ได้แก่ความลึกของคูดิน โดยพบว่า คูดินที่ลึกมากกว่าความยาวคลื่น (λ) สามารถลดระดับแรงสั่นสะเทือนลงเหลือร้อยละ 20-40

4. ประเภทของเสาเข็มและการตอกเสาเข็ม เนื่องจากการตอกเสาเข็มจะทำให้เกิดการแทนที่ดิน (Displacement) ซึ่งจะทำให้เกิดปัญหาการเคลื่อนตัวของมวลดินในบริเวณก่อสร้างและพื้นที่ข้างเคียงได้ การเลือกใช้เสาเข็มที่มีปริมาตรน้อยจะช่วยลดปัญหาจากการเคลื่อนตัวของดินได้ ในกรณีที่ใช้เสาเข็มขนาดใหญ่และยาวควรกำหนดให้ระยะห่างระหว่างเสาเข็มมากกว่า 3 - 5 เท่าของเส้นผ่านศูนย์กลางของเสาเข็มเพื่อช่วยลดการเคลื่อนตัวของดินแต่ต้องระวังปัญหาจากการสั่นสะเทือนเพราะต้องตอกลงลึกและใช้พลังงานการตอกมาก การเลือกใช้หมอนรองหัวเสาเข็มที่อ่อนก็สามารถช่วยลดแรงสั่นสะเทือนได้

5. การจัดลำดับการตอกเสาเข็ม ลำดับการตอกเสาเข็ม เป็นปัจจัยหนึ่งที่ต้องพิจารณาในพื้นที่ที่มีอาคารข้างเคียงหรือในพื้นที่เชิงลาดหากกำหนดลำดับการตอกไม่เหมาะสมจะเกิดการแทนที่สะสมและทำให้เกิดการเคลื่อนตัวของดินไปในทางใดทางหนึ่งจนเป็นเหตุให้อาคารข้างเคียงเสียหายหรือเชิงลาดเคลื่อนตัว และยังมีผลให้เสาเข็มที่ตอกเสร็จแล้วเคลื่อนตัวไปด้วย โดยทั่วไปการตอกเสาเข็มควรจะเริ่มจากใจกลางกลุ่มเสาเข็มก่อนและทยอยตอกสู่กลุ่มเสาเข็มที่อยู่ขอบหรือริมกลุ่มเพราะการเคลื่อนตัวจะกระจายออกนอกกลุ่มเสาเข็ม แต่อย่างไรก็ตามถ้าต้องการจำกัดการเคลื่อนตัวนอกบริเวณตอกเสาเข็มให้น้อยลงเพื่อลดผลกระทบต่อสิ่งปลูกสร้างข้างเคียงอาจจำเป็นต้องตอกเสาเข็มใกล้สิ่งปลูกสร้างข้างเคียงเป็นแนวป้องกันก่อนแล้วตอกเสาเข็มถอยตั้งฉากออกจากแนวป้องกัน การเคลื่อนตัวของมวลดินก็จะเคลื่อนตัวตามแนวการตอกเสาเข็มโดยเสาเข็มต้นที่ตอกแล้วจะทำหน้าที่เป็นแนวป้องกันใหม่ไม่ให้มวลดินเคลื่อนที่เข้าหาแนวป้องกันเดิม การเคลื่อนตัวด้านข้างจะยังมีมากขึ้นถ้าตอกเสาเข็มบริเวณริมตลิ่ง ใกล้ลาดดิน หรือบริเวณที่ไม่มีความสมดุลของแรงด้านข้าง ควรพิจารณามาตรการเสริมเพื่อป้องกันการเคลื่อนตัวด้านข้างของดินด้วย เช่น การขุดคูเพื่อลดมวลดิน หรือ การตอกเสาเข็มด้วยการเจาะนำ

การก่อสร้างฐานรากอาคารของโครงการเป็นเข็มตอก สามารถประเมินผลกระทบด้านความสั่นสะเทือน โดยศึกษาถึงความเร็วอนุภาคสูงสุด (Peak Particle Velocity : PPV) ของความสั่นสะเทือนจากเครื่องจักรกลแต่ละประเภท ที่ใช้ในกิจกรรมก่อสร้างที่ระยะห่างจากแหล่งกำเนิด (เมตร) คำนวณจากสมการ

$$PPV_{EQUIP} = PPV_{REF} \times (7.62/D)^{1.5}$$

เมื่อระดับแรงสั่นสะเทือนที่ระยะห่างจากจุดกำเนิดน้อยกว่า 7.62 เมตร และ

$$PPV_{EQUIP} = PPV_{REF} \times (7.62/D)^{1.1}$$

เมื่อระดับแรงสั่นสะเทือนที่ระยะห่างจากจุดกำเนิดมากกว่า 7.62 เมตร

โดยที่ PPV_{EQUIP} = ความเร็วอนุภาคสูงสุด (Peak Particle Velocity : PPV) ที่เกิดจากเครื่องจักรในระยะต่างๆ (มิลลิเมตร/วินาที)

PPV_{REF} = ระดับความสั่นสะเทือนอ้างอิงที่ระยะ 7.62 เมตร (มิลลิเมตร/วินาที) ดังตารางที่ 4-25

D = ระยะห่างจากเครื่องจักรอุปกรณ์ถึงบริเวณชุมชนใกล้เคียง (ฟุต)

ตารางที่ 4-25 ระดับความสั่นสะเทือนที่เกิดขึ้นจากอุปกรณ์ที่ใช้ในการก่อสร้างที่ระยะ 7.62 เมตร

กิจกรรมการก่อสร้าง		ความเร็วสูงสุดที่ระยะ 7.62 เมตร (มิลลิเมตร/วินาที)
เสาชิม (แบบตอก)	ค่าสูงสุด	38.6
	ค่าทั่วไป	16.4
เสาชิม (แบบเจาะ)	ค่าสูงสุด	18.6
	ค่าทั่วไป	4.3
เครื่องขุดทำผนังกันดินพัง แบบ Clam Shovel Drop		5.1
เครื่องขุดดินทำผนังกันดินพัง แบบ Hydromill	0.2	0.2
เครื่องขุดหินทำผนังกันดินพัง แบบ Hydromill	0.4	0.4
ลูกกลิ้งสั่นบดพื้น (Vibratory Roller)		5.3
รถเจาะพร้อมจอบ (Hoe Ram)		2.3
รถเกรดดินขนาดใหญ่ (Large bulldozer)		2.3
รถเจาะสร้างสะพาน (Caisson drilling)		2.3
รถบรรทุกของเต็มคัน		1.9
Jackhammer		0.9
รถเกรดดินขนาดเล็ก (Small bulldozer)		0.1

ที่มา : Office of Planning and Environment Federal Transit Administration, Department of Transportation, U.S.A.
Transit Noise a Vibration Impact Assessment. 2006

ตารางที่ 4-26 ความเร็วอนุภาคสูงสุดที่จู่ได้รับคลื่นสั่นสะเทือนใกล้เคียงพื้นที่โครงการ

ความเร็วอนุภาคสูงสุด		ผลกระทบต่อมนุษย์	ผลกระทบต่อโครงสร้างอาคาร
มิลลิเมตร/วินาที	นิ้ว/วินาที		
0-0.15	0-0.006	ไม่สามารถรับรู้ความรู้สึกได้	ไม่ส่งผลกระทบ/ความเสียหายต่อโครงสร้างทุกประเภท
0.15-0.3	0.006-0.012	ระดับที่เป็นไปได้ที่จะรับรู้	ไม่ส่งผลกระทบ/ความเสียหายต่อโครงสร้างทุกประเภท
2.0	0.079	รู้สึกได้ถึงความสั่นสะเทือน	ระดับที่สูงขึ้นของความสั่นสะเทือนจะส่งผลกระทบต่อทำลาย หรือสร้างความเสียหายต่อโบราณสถาน
2.5	0.098	ถ้าความสั่นสะเทือนเป็นไปอย่างต่อเนื่องจะรู้สึกรำคาญ	ไม่เสี่ยงต่อความเสียหายที่จะเกิดขึ้นกับอาคารทั่วไป หรือโครงสร้างทางสถาปัตยกรรม
5.0	0.197	ความสั่นสะเทือนรบกวนต่อคนที่อยู่อาศัยในอาคาร (สอดคล้องกับระดับที่ส่งผลกระทบต่อคนที่อยู่บนสะพานและรับในช่วงเวลาสั้นๆ)	ระดับที่ส่งผลทำให้เกิดความเสียหายที่จะเกิดขึ้นกับอาคารทั่วไป หรือโครงสร้างทางสถาปัตยกรรม บ้านเรือนทั่วไปที่มีผนังและเพดานเป็นแบบ Plaster (ส่วนผสมที่มีปูน ทราย น้ำ และใยต่างๆ) ในกรณีที่เป็นผนัง/ฝ้าเพดาน แบบยึดหยุ่นจะได้รับความเสียหายเพียงเล็กน้อย
10.0-15.0	0.394-0.591	คนจะรู้สึกไม่พอใจถ้าเกิดแรงสั่นสะเทือนอย่างต่อเนื่องและคนที่เดินบนสะพานจะไม่สามารถยอมรับได้	ระดับความสั่นสะเทือนที่สูงกว่าการจราจรปกติซึ่งจะทำให้เกิดความเสียหายต่อโครงสร้างทางสถาปัตยกรรม และสร้างความเสียหายต่อโครงสร้างบ้านเรือนเพียงเล็กน้อย

ที่มา : * Wiffin, A.C., and Leonard, D.R., A Survey of Traffic Induced Vibration, Eng., 1971

ตารางที่ 4-27 มาตรฐานแรงสั่นสะเทือนของ DIN 4150

ค่าความเร็วอนุภาคสูงสุด		ผลกระทบต่อสิ่งก่อสร้าง
มิลลิเมตร/วินาที	นิ้ว/วินาที	
2	0.075	ไม่มีอันตรายแม้แต่สิ่งปลูกสร้างที่เก่าแก่ (Ancient Building)
5	0.197	เริ่มเกิดความเสียหายทางสถาปัตยกรรมที่เก่าแก่
10	0.394	ยอมให้เกิดขึ้นได้สำหรับบ้านพักอาศัยที่อยู่ในสภาพดี
50	1.968	ยอมให้เกิดได้สำหรับโรงงานอุตสาหกรรม

ที่มา : Garman Norm DIN 4150

ตารางที่ 4-28 กำหนดมาตรฐานความสั่นสะเทือนเพื่อป้องกันผลกระทบต่ออาคาร

อาคาร ประเภท ที่	จุดตรวจวัด	ความถี่ (เฮิรตซ์)	ความเร็วอนุภาคสูงสุดไม่เกิน (มิลลิเมตรต่อวินาที)	
			ความสั่นสะเทือน กรณีที่ 1	ความสั่นสะเทือน กรณีที่ 2
1	1.1 ฐานรากหรือชั้นล่างของ อาคาร	$f \leq 10$	20	-
		$10 < f \leq 50$	$0.5 f + 15$	
		$50 < f \leq 100$	$0.2 f + 30$	
		$f > 100$	50	
	1.2 ชั้นบนสุดของอาคาร	ทุกความถี่	40°	10°
2	2.1 ฐานรากหรือชั้นล่างของ อาคาร	$f \leq 10$	5	-
		$10 < f \leq 50$	$0.25 f + 2.5$	
		$50 < f \leq 100$	$0.1 f + 10$	
		$f > 100$	20	
	2.2 ชั้นบนสุดของอาคาร	ทุกความถี่	15°	5°
3	3.1 ฐานรากหรือชั้นล่างของ อาคาร	$f \leq 10$	3	-
		$10 < f \leq 50$	$0.125 f + 1.75$	
		$50 < f \leq 100$	$0.04 f + 6$	
		$f > 100$	10	
	3.2 ชั้นบนสุดของอาคาร	ทุกความถี่	8°	2.5°
3	3.3 พื้นอาคารในแต่ละชั้น	$f \leq 10$	20"	10"
		$10 < f \leq 50$	$0.5 f + 15$	
		$50 < f \leq 100$	$0.2 f + 30$	
		$f > 100$	50	
	3.4 ชั้นบนสุดของอาคาร	ทุกความถี่	40°	10°

หมายเหตุ 1) f = ความถี่ของความสั่นสะเทือน ณ เวลาที่มีความเร็วอนุภาคสูงสุดมีหน่วยเป็นเฮิรตซ์
2) ° = กำหนดมาตรฐานไว้เฉพาะค่าความเร็วอนุภาคสูงสุดในแกนนอน
3) " = กำหนดมาตรฐานไว้เฉพาะค่าความเร็วอนุภาคสูงสุดในแกนตั้ง
4) การวัดค่าความสั่นสะเทือนสูงสุดสำหรับความสั่นสะเทือนกรณีที่ 2 ตามข้อ 1.2, 2.2 และ 3.2 ให้วัดที่ชั้นบนสุดของอาคารหรือชั้นอื่นซึ่งมีค่าความสั่นสะเทือนสูงสุด
5) การวัดค่าความสั่นสะเทือนที่พื้นอาคารในแต่ละชั้นตามข้อ 1.3, 2.3 และ 3.3 ให้ยกเว้นการวัดที่ฐานรากหรือชั้นล่างของอาคาร

ที่มา : ประกาศคณะกรรมการสิ่งแวดล้อมแห่งชาติ ฉบับที่ 37 (พ.ศ. 2553) เรื่อง กำหนดมาตรฐานความสั่นสะเทือนเพื่อป้องกันผลกระทบต่ออาคาร

จากสมการข้างต้น สามารถประเมินความสั่นสะเทือนจากการก่อสร้างอาคารโครงการต่ออาคารที่อยู่ใกล้เคียงที่โครงการ (วัดจากระยะห่างจากแนวอาคารของโครงการที่ใกล้ที่สุดกับแนวอาคารข้างเคียง) คือ บ้านอยู่อาศัย 3 ชั้น (Wallaya Villas Harmony) ทางด้านทิศเหนือ และบ้านอยู่อาศัยบุคคลอื่นสูง 2 ชั้น ทางด้านทิศตะวันออกของพื้นที่โครงการ โดยมีระยะห่างจากแนวอาคารของโครงการ ประมาณ 15.46 เมตร และ 10.90 เมตร ตามลำดับ สำหรับทางด้านทิศใต้และทิศตะวันตกติดกับ ซอยป่าสัก 8 (ทางหลวงชนบท บ้านสายป่าสัก-บ้านเขาน้อย ตามเอกสารสิทธิ) กว้างประมาณ

6.00 เมตร (รวมเขตทาง) ซึ่งไม่มีผู้อยู่อาศัย จึงไม่ได้รับผลกระทบแต่อย่างใด โดยด้านทิศเหนือจะได้ระดับความสั่นสะเทือนดังนี้

ทิศเหนือ

ผลกระทบต่อ บ้านอยู่อาศัย 3 ชั้น (Wallaya Villas Harmony) ทางด้านทิศเหนือของพื้นที่โครงการ ระยะห่างจากแนวอาคารที่ใกล้ที่สุดจากแนวเสาอาคารของโครงการ ประมาณ 15.46 เมตร

$$\begin{aligned} \text{PPV}_{\text{EQUIP}} &= 16.4 \times (7.62 / 15.46)^{1.1} \\ &= 7.53 \quad \text{มิลลิเมตร/วินาที} \end{aligned}$$

จะเห็นได้ว่า บ้านอยู่อาศัย 3 ชั้น (Wallaya Villas Harmony) ทางด้านทิศเหนือของพื้นที่โครงการ โดยมีระยะห่างจากแนวอาคารของโครงการ ประมาณ 15.46 เมตร ได้รับแรงสั่นสะเทือนมากที่สุดในช่วงตอนการตอกเสาเข็ม 7.53 มิลลิเมตร/วินาที เมื่อนำไปเปรียบเทียบกับความเร็วอนุภาคสูงสุดที่จากรับคลื่นสั่นสะเทือนใกล้เคียงพื้นที่โครงการ พบว่า เกิน 5 มิลลิเมตร/วินาที นั่นคือ ระดับที่ส่งผลทำให้เกิดความเสียหายที่จะเกิดขึ้นกับอาคารทั่วไป หรือโครงสร้างทางสถาปัตยกรรมบ้านเรือนทั่วไปที่มีผนังและเพดานเป็นแบบ Plaster (ส่วนผสมที่มีปูน ทราย น้ำ และใยต่างๆ) ในกรณีที่เป็นผนัง/ฝ้าเพดาน แบบยึดหยุ่นจะได้รับความเสียหายเพียงเล็กน้อย เมื่อเทียบกับมาตรฐาน DIN 4150 (1986) พบว่า เกิน 5 มิลลิเมตร/วินาที คือ เริ่มเกิดความเสียหายทางสถาปัตยกรรมที่เก่าแก่ และเมื่อเทียบกับมาตรฐานความสั่นสะเทือนตามประกาศคณะกรรมการสิ่งแวดล้อมแห่งชาติฉบับที่ 37 (พ.ศ. 2533) พบว่า เกิน 5 มิลลิเมตร/วินาที นั่นคือ เกินมาตรฐาน รายละเอียดแสดงดังตารางที่ 4-29

ทิศตะวันออก

ผลกระทบต่อ บ้านอยู่อาศัยบุคคลอื่นสูง 2 ชั้น ทางด้านทิศตะวันออกของพื้นที่โครงการ ระยะห่างจากแนวอาคารที่ใกล้ที่สุดจากแนวเสาอาคารของโครงการ ประมาณ 10.90 เมตร

$$\begin{aligned} \text{PPV}_{\text{EQUIP}} &= 16.4 \times (7.62 / 10.90)^{1.1} \\ &= 11.06 \quad \text{มิลลิเมตร/วินาที} \end{aligned}$$

จะเห็นได้ว่า บ้านอยู่อาศัยบุคคลอื่นสูง 2 ชั้น ทางด้านทิศตะวันออกของพื้นที่โครงการ โดยมีระยะห่างจากแนวอาคารของโครงการ ประมาณ 10.90 เมตร ได้รับแรงสั่นสะเทือนมากที่สุดในช่วงตอนการตอกเสาเข็ม 11.06 มิลลิเมตร/วินาที เมื่อนำไปเปรียบเทียบกับความเร็วอนุภาคสูงสุดที่จากรับคลื่นสั่นสะเทือนใกล้เคียงพื้นที่โครงการ พบว่า เกิน 10 มิลลิเมตร/วินาที นั่นคือ ระดับความสั่นสะเทือนที่สูงกว่าการจราจรปกติซึ่งจะทำให้เกิดความเสียหายต่อโครงสร้างทางสถาปัตยกรรม และสร้างความเสียหายต่อโครงสร้างบ้านเรือนเพียงเล็กน้อย เมื่อเทียบกับมาตรฐาน DIN 4150 (1986) พบว่า เกิน 10 มิลลิเมตร/วินาที คือ ยอมให้เกิดขึ้นได้สำหรับบ้านพักอาศัยที่อยู่ในสภาพดี และเมื่อเทียบกับมาตรฐานความสั่นสะเทือนตามประกาศคณะกรรมการสิ่งแวดล้อมแห่งชาติฉบับที่ 37 (พ.ศ. 2533) พบว่า เกิน 5 มิลลิเมตร/วินาที นั่นคือ เกินมาตรฐาน รายละเอียดแสดงดังตารางที่ 4-29

ตารางที่ 4-29 ระดับความสั่นสะเทือนจากกิจกรรมการก่อสร้างที่ตำแหน่งใด ๆ

ตำแหน่งที่ได้รับผลกระทบ	ระดับความสั่นสะเทือน (มิลลิเมตร/วินาที)	เปรียบเทียบกับความเร็วอนุภาคสูงสุดที่จุดรับคลื่นสั่นสะเทือนใกล้เคียงพื้นที่โครงการ	เปรียบเทียบกับมาตรฐาน DIN 4150 (1986)	เปรียบเทียบกับมาตรฐานความสั่นสะเทือนตามประกาศคณะกรรมการสิ่งแวดล้อมแห่งชาติ ฉบับที่ 37 (พ.ศ. 2533) (มิลลิเมตร/วินาที)
ระดับความสั่นสะเทือนจากกิจกรรมการก่อสร้างที่ตำแหน่งใด ๆ				
ทิศเหนือ : บ้านอยู่อาศัย 3 ชั้น (Wallaya Villas Harmony)	7.53	เกิน 5 มิลลิเมตร/วินาที นั่นคือ ระดับที่ส่งผลทำให้เกิดความเสียหายที่จะเกิดขึ้นกับอาคารทั่วไป หรือโครงสร้างทางสถาปัตยกรรมบ้านเรือนทั่วไปที่มีผนังและเพดานเป็นแบบ Plaster (ส่วนผสมที่มีปูน ทราย น้ำ และใยต่าง ๆ) ในกรณีที่เป็นผนัง/ฝ้าเพดาน แบบยัดหยุนจะได้รับความเสียหายเพียงเล็กน้อย	เกิน 5 มิลลิเมตร/วินาที คือ เริ่มเกิดความเสียหายทางสถาปัตยกรรมที่เก่าแก่	เกิน 5 มิลลิเมตร/วินาที นั่นคือ เกินมาตรฐาน
ทิศตะวันออก : บ้านอยู่อาศัยบุคคลอื่นสูง 2 ชั้น	11.06	เกิน 10 มิลลิเมตร/วินาที นั่นคือ ระดับความสั่นสะเทือนที่สูงกว่าการจราจรปกติซึ่งจะทำให้เกิดความเสียหายต่อโครงสร้างทางสถาปัตยกรรม และสร้างความเสียหายต่อโครงสร้างบ้านเรือนเพียงเล็กน้อย	เกิน 10 มิลลิเมตร/วินาที คือ ยอมให้เกิดขึ้นได้สำหรับบ้านพักอาศัยที่อยู่ในสภาพดี	เกิน 5 มิลลิเมตร/วินาที นั่นคือ เกินมาตรฐาน

แนวทางการป้องกันความเสียหายจากการตอกเสาเข็ม ด้วยวิธีการขุดคูดิน (Trenching) ลึก 1 เมตร สำหรับทิศเหนือ และลึก 2 เมตร สำหรับทิศตะวันออก จะสามารถลดระดับแรงสั่นสะเทือนลงเหลือร้อยละ 65 และร้อยละ 40 ตามลำดับ (Jackson. et al., 2007) ซึ่งจากการคำนวณ เมื่อใช้ค่าระดับแรงสั่นสะเทือนลดลง ที่ส่งผลกระทบต่อ บ้านอยู่อาศัย 3 ชั้น (Wallaya Villas Harmony) ทางด้านทิศเหนือ และบ้านอยู่อาศัยบุคคลอื่นสูง 2 ชั้น ทางด้านทิศตะวันออกของพื้นที่โครงการ โดยมีระยะห่างจากแนวอาคารของโครงการ ประมาณ 15.46 เมตร และ 10.90 เมตร ตามลำดับ ซึ่งสามารถลดระดับแรงสั่นสะเทือนลงเหลือ 4.89 มิลลิเมตร/วินาที และ 4.42 มิลลิเมตร/วินาที ตามลำดับ เมื่อนำไปเปรียบเทียบกับความเร็วอนุภาคสูงสุดที่จุดรับคลื่นสั่นสะเทือนใกล้เคียงพื้นที่โครงการ พบว่า ไม่เกิน 5 มิลลิเมตร/วินาที นั่นคือ ไม่ถึงระดับที่ส่งผลทำให้เกิดความเสียหายกับอาคารทั่วไป หรือโครงสร้างทางสถาปัตยกรรมบ้านเรือนทั่วไปที่มีผนังและเพดานเป็นแบบ Plaster (ส่วนผสมที่มีปูน ทราย น้ำ และใยต่าง ๆ) ในกรณีที่เป็นผนัง/ฝ้าเพดาน แบบยัดหยุนจะได้รับความเสียหายเพียงเล็กน้อย เมื่อเทียบกับมาตรฐาน DIN 4150 (1986) พบว่า ไม่เกิน 5 มิลลิเมตร/วินาที นั่นคือไม่ถึงระดับที่เกิดความเสียหายทางสถาปัตยกรรมที่เก่าแก่ และเมื่อเทียบกับมาตรฐานความสั่นสะเทือนตามประกาศคณะกรรมการสิ่งแวดล้อมแห่งชาติฉบับที่ 37 (พ.ศ. 2533) พบว่า มีค่าไม่เกิน 5 มิลลิเมตร/วินาที นั่นคือไม่เกินมาตรฐาน รายละเอียดแสดงดังตารางที่ 4-30 ผังแนวการขุดคูช่วงก่อสร้าง และระบุ

สภาพแวดล้อมโดยรอบพื้นที่โครงการที่เป็นปัจจุบัน พร้อมทั้งการติดตั้งแนวกำแพงกันเสียงและแนว
ขุดคูที่อยู่ในช่วงทำฐานรากและเสาเข็มที่พร้อมกัน แสดงดังรูปที่ 4-8 ถึงรูปที่ 4-9

ตารางที่ 4-30 ระดับความสั่นสะเทือนจากกิจกรรมการก่อสร้างที่ตำแหน่งใด ๆ เมื่อขุดคูดิน

ตำแหน่งที่ได้รับ ผลกระทบ	ระดับความ สั่นสะเทือน (มิลลิเมตร/ วินาที)	เปรียบเทียบกับความเร็วอนุภาคสูงสุด ที่จุดรับคลื่นสั่นสะเทือนใกล้เคียงพื้นที่ โครงการ	เปรียบเทียบกับ มาตรฐาน DIN 4150 (1986)	เปรียบเทียบกับ มาตรฐานความ สั่นสะเทือนตามประกาศ คณะกรรมการ สิ่งแวดล้อมแห่งชาติ ฉบับที่ 37 (พ.ศ. 2533) (มิลลิเมตร/วินาที)
ระดับความสั่นสะเทือนจากกิจกรรมการก่อสร้าง เมื่อมีการขุดคูดิน				
ทิศเหนือ : บ้านอยู่ อ. ศัย 3 ชั้น (Wallaya Villas Harmony)	4.89	ไม่เกิน 5 มิลลิเมตร/วินาที นั่นคือ ระดับที่ ส่งผลทำให้เกิดความเสียหายที่จะเกิด ขึ้นกับอาคารทั่วไป หรือโครงสร้างทาง สถาปัตยกรรมบ้านเรือนทั่วไปที่มีผนังและ เพดานเป็นแบบ Plaster (ส่วนผสมที่มีปูน ทราย น้ำ และใยต่างๆ) ในกรณีที่เป็นผนัง/ ฝ้าเพดาน แบบยัดหุญจะได้รับความ เสียหายเพียงเล็กน้อย	ไม่เกิน 5 มิลลิเมตร/ วินาที นั่นคือไม่ถึง ระดับที่เกิดความ เสียหายทาง สถาปัตยกรรมที่ แก่แก่	ไม่เกิน 5 มิลลิเมตร/วินาที นั่นคือ ไม่เกินมาตรฐาน
ทิศตะวันออก : บ้านอยู่ อ. ศัย บุคคลอื่นสูง 2 ชั้น	4.42	ไม่เกิน 5 มิลลิเมตร/วินาที นั่นคือ ระดับที่ ส่งผลทำให้เกิดความเสียหายที่จะเกิด ขึ้นกับอาคารทั่วไป หรือโครงสร้างทาง สถาปัตยกรรมบ้านเรือนทั่วไปที่มีผนังและ เพดานเป็นแบบ Plaster (ส่วนผสมที่มีปูน ทราย น้ำ และใยต่างๆ) ในกรณีที่เป็นผนัง/ ฝ้าเพดาน แบบยัดหุญจะได้รับความ เสียหายเพียงเล็กน้อย	ไม่เกิน 5 มิลลิเมตร/ วินาที นั่นคือไม่ถึง ระดับที่เกิดความ เสียหายทาง สถาปัตยกรรมที่ แก่แก่	ไม่เกิน 5 มิลลิเมตร/วินาที นั่นคือ ไม่เกินมาตรฐาน

ตามประกาศคณะกรรมการสิ่งแวดล้อมแห่งชาติ ฉบับที่ 37 (พ.ศ. 2533) เรื่อง กำหนด
มาตรฐานความสั่นสะเทือนเพื่อป้องกันผลกระทบต่ออาคาร ซึ่งต้องควบคุมระดับความสั่นสะเทือนที่
เกิดจากการดำเนินโครงการได้ตามมาตรฐานกำหนด โดยกิจกรรมในระหว่างการก่อสร้างอาคารที่
ก่อให้เกิดความสั่นสะเทือน ส่วนใหญ่จะเกิดขึ้นจากการทำฐานราก การขนส่งวัสดุก่อสร้างและอุปกรณ์
ต่างๆ เข้าสู่พื้นที่โครงการ ซึ่งเป็นแหล่งกำเนิดแบบอยู่กับที่และเคลื่อนที่ ตามลำดับ โดยปัจจัยที่มีผล
ต่อความรุนแรงของการสั่นสะเทือน ได้แก่ อุปกรณ์ตอกเสาเข็ม เสาเข็ม คุณสมบัติของดินและชั้นดิน
ระยะห่าง และคุณสมบัติของอาคาร โดยขั้นตอนทั้งหมดจะกระทำภายใต้การควบคุมของวิศวกรให้
เป็นไปตามมาตรฐานการก่อสร้าง ดังนั้น ผลกระทบด้านความสั่นสะเทือนจึงจัดอยู่ในระดับปานกลาง

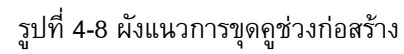

4.1.1.6 ทรัพยากรน้ำ

น้ำใช้หลักของโครงการจะใช้น้ำจากการประปาส่วนภูมิภาค สาขาภูเก็ต โครงการมีความต้องการใช้น้ำทั้งหมด ในช่วงก่อสร้างประมาณ 10.00 ลูกบาศก์เมตร/วัน โครงการจัดให้มีถังเก็บน้ำสำรอง ขนาด 10.00 ลูกบาศก์เมตร จำนวน 2 ถัง รวมปริมาตรกักเก็บน้ำทั้งสิ้น 20.00 ลูกบาศก์เมตร ซึ่งสามารถสำรองน้ำไว้ใช้ได้ประมาณ 2 วัน ดังนั้นการใช้น้ำของโครงการในช่วงก่อสร้างจึงไม่ส่งผลกระทบต่อทรัพยากรน้ำใต้ดินบริเวณใกล้เคียงโครงการ

น้ำเสียที่เกิดจากคณงานก่อสร้าง มีประมาณ 5.00 ลูกบาศก์เมตร/วัน แบ่งเป็นน้ำเสียจากการอุปโภคทั่วไปและน้ำเสียจากห้องส้วม โดยจะไม่มีน้ำเสียจากการอาบน้ำ เนื่องจากคณงานพักอาศัยอยู่ภายนอกพื้นที่โครงการ น้ำเสียจากการอุปโภคทั่วไป ได้แก่ การล้างทำความสะอาด มีประมาณ 3.39 ลูกบาศก์เมตร/วัน ซึ่งน้ำเสียดังกล่าวมีปริมาณไม่มากและจะปล่อยซึมลงดิน น้ำเสียจากห้องส้วม มีประมาณ 1.61 ลูกบาศก์เมตร/วัน จะบำบัดโดยถังบำบัดน้ำเสียเติมอากาศ จำนวน 1 ชุด ขนาด 2.00 ลูกบาศก์เมตร/วัน น้ำเสียที่ผ่านการบำบัดแล้วปล่อยลงบ่อซึม จำนวน 1 บ่อ เพื่อซึมลงดินต่อไป

น้ำเสียที่เกิดจากกิจกรรมก่อสร้างในแต่ละวันจะมีปริมาณไม่มากนัก เนื่องจากปริมาณน้ำใช้ในกิจกรรมการก่อสร้าง (5.00 ลูกบาศก์เมตร/วัน) ส่วนหนึ่งจะรวมเป็นส่วนหนึ่งของผลิตภัณฑ์ เช่น น้ำที่ใช้ในการผสมคอนกรีต เป็นต้น อีกส่วนหนึ่งจะระเหยหรือซึมลงดิน เช่น น้ำที่ใช้ในการบ่มคอนกรีต หรือน้ำที่ฉีดพรมพื้นและถนนชั่วคราวเพื่อลดฝุ่นละออง เป็นต้น สำหรับน้ำที่ใช้ในกิจกรรมการก่อสร้างส่วนน้อยที่เป็นน้ำเสีย ได้แก่ น้ำที่ใช้ในการชำระล้างเครื่องมือและอุปกรณ์ที่ใช้ในการก่อสร้างแต่ละวัน จะปล่อยไหลซึมลงดิน

การระบายน้ำและป้องกันน้ำท่วมบริเวณพื้นที่ก่อสร้างโครงการ ในกรณีที่เกิดฝนตกในช่วงการก่อสร้าง ซึ่งอาจก่อให้เกิดการชะล้างของตะกอนดินภายในพื้นที่โครงการออกสู่บริเวณข้างเคียง โครงการจะจัดให้มีท่อระบายน้ำชั่วคราว ขนาดเส้นผ่านศูนย์กลาง 0.30 เมตร ที่มีบ่อพักน้ำเป็นระยะๆ เพื่อรวบรวมน้ำเข้าสู่บ่อตกตะกอน/บ่อหน่วงน้ำ จำนวน 1 บ่อ ปริมาตร 338 ลูกบาศก์เมตร เพื่อหน่วงน้ำฝนไว้ในโครงการได้ทั้งหมด สำหรับดักตะกอนดิน กรวด หิน และเศษขยะ ก่อนระบายน้ำใส่ออกตามแนวซอยปาล์ม 8 (ทางหลวงชนบท บ้านสายปาล์ม-บ้านหาน้อย ตามเอกสารสิทธิ์) ต่อไป หลังจากนั้นโครงการจะทยอยสร้างระบบสาธารณูปโภคต่างๆ เพื่อเตรียมไว้สำหรับช่วงดำเนินการ รวมทั้งการวางท่อระบายน้ำ ทำให้การระบายน้ำออกจากพื้นที่โครงการมีประสิทธิภาพมากขึ้นด้วย นอกจากนี้โครงการจัดให้มีการขุดลอกบ่อดักมูลฝอย/ดักตะกอนเป็นประจำทุกเดือน ตลอดระยะเวลาก่อสร้าง เพื่อเพิ่มประสิทธิภาพในการรองรับได้อย่างเพียงพอ ดังนั้น การดำเนินโครงการในระยะก่อสร้างไม่ส่งผลกระทบต่อทรัพยากรน้ำผิวดินบริเวณใกล้เคียงโครงการแต่อย่างใด

4.1.2 ผลกระทบต่อทรัพยากรชีวภาพ

4.1.2.1 นิเวศวิทยาทางบก

เนื่องจากพื้นที่ก่อสร้างโครงการ ตั้งอยู่ในเขตองค์การบริหารส่วนตำบลเชิงทะเล สภาพแวดล้อมทั่วไปบริเวณพื้นที่โครงการและบริเวณโดยรอบส่วนใหญ่เป็นพื้นที่เกษตรกรรม พื้นที่ว่าง/รกร้าง พื้นที่อยู่อาศัย และพื้นที่ก่อสร้าง แคมป์คนงาน สำหรับรายละเอียดต่างๆ มีดังนี้

1) ทรัพยากรป่าไม้

พื้นที่โครงการมีลักษณะเป็นพื้นที่ที่มีความลาดชันเล็กน้อย บริเวณพื้นที่โครงการพบ ต้นกระถินณรงค์ ต้นมะพร้าว และต้นหว้า ซึ่งเป็นพรรณไม้ดังกล่าวไม่จัดเป็นพืชอนุรักษ์ ตามพระราชบัญญัติ พันธ์พืช พ.ศ. 2518 รวมทั้งไม่จัดอยู่ในสถานภาพ สูญพันธุ์ (extinct) สูญพันธุ์ในธรรมชาติ (extinct in the wild) ใกล้สูญพันธุ์อย่างยิ่ง (critically endangered) ใกล้สูญพันธุ์ (endangered) มีแนวโน้มสูญพันธุ์ (vulnerable) และใกล้ถูกคุกคาม (near threatened) ตามบัญชีรายชื่อชนิดพืชป่า แนนทวยอนุสัญญาไซเตส (CITES) และของประเทศไทย แต่อย่างไรก็ตาม และไม่อยู่ในพื้นที่ป่าสงวนแห่งชาติแต่อย่างใด ซึ่งพรรณไม้ดังกล่าวที่พบเป็นชนิดที่มีการแพร่กระจายทั่วไปตามพื้นที่ต่างๆ ของประเทศไทย ดังนั้น การดำเนินโครงการในระยะก่อสร้างจึงไม่ก่อให้เกิดผลกระทบต่อทรัพยากรป่าไม้

2) ทรัพยากรสัตว์ป่า

สิ่งมีชีวิตบนบกที่พบบริเวณพื้นที่ก่อสร้างและบริเวณโดยรอบพื้นที่ก่อสร้างโครงการ มีน้อยมาก เนื่องจากพื้นที่โดยรอบมีการพัฒนาเป็นแหล่งที่อยู่อาศัยทำให้ไม่พบสิ่งมีชีวิตประเภทสัตว์ป่าที่มีคุณค่าแก่การอนุรักษ์หรือสัตว์ป่าที่หายาก สัตว์บกที่พบก็เป็นชนิดที่พบได้ทั่วไปในพื้นที่ต่างๆ ของประเทศไทย คือ แมลง (Insects) ได้แก่ มดดำ และมดแดง สัตว์บกที่พบทั้งหมดไม่จัดเป็นสัตว์ป่าสงวน สัตว์ป่าคุ้มครอง ตามพระราชบัญญัติสงวนและคุ้มครองสัตว์ป่า พ.ศ. 2535 แต่อย่างไรก็ตาม ไม่จัดอยู่ในสถานภาพ สูญพันธุ์ (Extinct) สูญพันธุ์ในธรรมชาติ (Extinct in the wild) ใกล้สูญพันธุ์อย่างยิ่ง (Critically endangered) ใกล้สูญพันธุ์ (Endangered) มีแนวโน้มสูญพันธุ์ (Vulnerable) และใกล้ถูกคุกคาม (Near threatened) ตามบัญชีรายชื่อชนิดสัตว์ป่า แนนทวยอนุสัญญาไซเตส (Cites) และของประเทศไทย ทั้งนี้เนื่องจากสัตว์ดังกล่าวที่พบเป็นชนิดที่มีการแพร่กระจายทั่วไปตามพื้นที่ต่างๆ ของประเทศไทย ดังนั้น การดำเนินโครงการในระยะก่อสร้างจึงไม่ก่อให้เกิดผลกระทบต่อทรัพยากรสัตว์ป่า

4.1.2.2 นิเวศวิทยาทางน้ำ

พื้นที่โครงการไม่มีเส้นทางน้ำตามธรรมชาติไหลผ่าน หรือมีแหล่งน้ำธรรมชาติอยู่ในพื้นที่โครงการแต่อย่างใด ทั้งนี้ ในระยะก่อสร้างจะชะลอการก่อสร้างช่วงฤดูฝน และบำบัดน้ำเสียจากส้วมคอนกรีตก่อสร้างด้วยถังบำบัดน้ำเสียสำเร็จรูปชนิดเติมอากาศ น้ำเสียที่ผ่านการบำบัดแล้วปล่อยลงบ่อซึม จำนวน 1 บ่อ เพื่อซึมลงดินต่อไป ดังนั้น จึงส่งผลกระทบในระดับต่ำ ต่อนิเวศวิทยาทางน้ำ ทั้งนี้ เพื่อเป็นการป้องกันผลกระทบในระยะก่อสร้าง โครงการจะต้องปฏิบัติตามมาตรการป้องกันและแก้ไขผลกระทบด้านการจัดการน้ำเสียอย่างเคร่งครัด

4.1.3 ผลกระทบต่อคุณค่าการใช้ประโยชน์ของมนุษย์

4.1.3.1 การใช้น้ำ

ในช่วงการก่อสร้าง น้ำใช้ของโครงการจำแนกออกเป็น 2 ประเภท คือ น้ำใช้เพื่อการอุปโภค-บริโภคของพนักงานและน้ำใช้เพื่อการก่อสร้าง น้ำใช้ทั้งหมดผู้รับเหมาก่อสร้างจะใช้น้ำจากการประปาส่วนภูมิภาค สาขาภูเก็ต ซึ่งการใช้น้ำแต่ละประเภทในระหว่างการก่อสร้าง มีรายละเอียดดังนี้

1) การใช้น้ำสำหรับพื้นที่ก่อสร้าง

- การใช้น้ำเพื่อการอุปโภค-บริโภคของพนักงาน

การใช้น้ำเพื่อการอุปโภค-บริโภคของพนักงานก่อสร้าง พิจารณาจากจำนวนพนักงานสูงสุด 100 คน และมีอัตราการใช้น้ำสำหรับพนักงานที่พักนอกพื้นที่โครงการเท่ากับ 50 ลิตร/คน/วัน ดังนั้น จะมีการใช้น้ำประมาณ 5.00 ลูกบาศก์เมตร/วัน ส่วนน้ำดื่มผู้รับเหมาก่อสร้างจะจัดหาน้ำดื่มบรรจุขวดหรือถังไว้ให้พนักงาน

- การใช้น้ำเพื่อการก่อสร้าง

กิจกรรมการใช้น้ำเพื่อการก่อสร้างของโครงการ เช่น ผสมปูนซีเมนต์และบ่มคอนกรีต ทำความสะอาดเครื่องมือเครื่องใช้ต่างๆ และการฉีดพรมพื้นที่ เป็นต้น ซึ่งคาดว่าจะมีอัตราการใช้น้ำประมาณ 5.00 ลูกบาศก์เมตร/วัน (ข้อมูลจากโครงการ)

ดังนั้น โครงการมีความต้องการใช้น้ำทั้งหมด ในช่วงก่อสร้างประมาณ 10.00 ลูกบาศก์เมตร/วัน โครงการจัดให้มีถังเก็บน้ำสำรอง ขนาด 10.00 ลูกบาศก์เมตร จำนวน 2 ถัง รวมปริมาตรกักเก็บน้ำทั้งสิ้น 20.00 ลูกบาศก์เมตร ซึ่งสามารถสำรองน้ำไว้ใช้ได้ประมาณ 2 วัน

2) การใช้น้ำสำหรับบ้านพักพนักงาน

ปริมาณน้ำใช้จากพนักงานก่อสร้างรวม 20.00 ลูกบาศก์เมตร/วัน และโครงการจะจัดให้มีบ่อปูนซีเมนต์ชั่วคราว มีปริมาตร 20.00 ลูกบาศก์เมตร จำนวน 2 บ่อ รวมปริมาตรกักเก็บน้ำทั้งสิ้น 40.00 ลูกบาศก์เมตร ซึ่งสำรองน้ำไว้ใช้ได้ 2 วัน

ดังนั้น ผลกระทบด้านการใช้น้ำในระยะก่อสร้างต่อชุมชนที่อยู่ใกล้เคียงจึงอยู่ในระดับต่ำ

4.1.3.2 การจัดการน้ำเสียสิ่งปฏิกูล

น้ำเสียที่จะเกิดขึ้นในระหว่างการก่อสร้างโครงการ มาจาก 2 ส่วน คือ

1) น้ำเสียจากพื้นที่ก่อสร้าง

• น้ำเสียจากคณงานก่อสร้าง

น้ำเสียที่เกิดจากคณงานก่อสร้าง มีประมาณ 5.00 ลูกบาศก์เมตร/วัน (คิดจากร้อยละ 100 ของปริมาณน้ำใช้เพื่อการอุปโภคของคณงาน) แบ่งเป็นน้ำเสียจากการอุปโภคทั่วไปและน้ำเสียจากห้องส้วม โดยจะไม่มีน้ำเสียจากการอาบ เนื่องจากคณงานพักอาศัยอยู่ภายนอกพื้นที่โครงการ

- น้ำเสียจากการอุปโภคทั่วไป ได้แก่ การล้างทำความสะอาด มีประมาณ 3.39 ลูกบาศก์เมตร/วัน ซึ่งน้ำเสียดังกล่าวมีปริมาณไม่มากและจะปล่อยซึมลงดิน

- น้ำเสียจากห้องส้วม มีประมาณ 1.61 ลูกบาศก์เมตร/วัน จะบำบัดโดยถังบำบัดน้ำเสียเติมอากาศ จำนวน 1 ชุด ขนาด 2.00 ลูกบาศก์เมตร/วัน โดยสามารถบำบัดให้มีค่า $BOD_{ออก}$ ไม่เกิน 20 มิลลิกรัม/ลิตร น้ำเสียที่ผ่านการบำบัดแล้วปล่อยลงบ่อซึม จำนวน 1 บ่อ เพื่อซึมลงดินต่อไป ทั้งนี้ โครงการจัดให้มีห้องส้วม จำนวน 5 ห้อง คิดเป็นจำนวนห้องส้วม 1 ห้อง/คณงานก่อสร้างประมาณ 20 คน

• น้ำเสียที่เกิดจากกิจกรรมการก่อสร้าง

น้ำเสียที่เกิดจากกิจกรรมก่อสร้างในแต่ละวันจะมีปริมาณไม่มากนัก เนื่องจากปริมาณน้ำใช้ในกิจกรรมการก่อสร้าง (5.00 ลูกบาศก์เมตร/วัน) ส่วนหนึ่งจะรวมเป็นส่วนหนึ่งของผลิตภัณฑ์ เช่น น้ำที่ใช้ในการผสมคอนกรีต เป็นต้น อีกส่วนหนึ่งจะระเหยหรือซึมลงดิน เช่น น้ำที่ใช้ในการบ่มคอนกรีต หรือน้ำที่ฉีดพรมพื้นและถนนชั่วคราวเพื่อลดฝุ่นละออง เป็นต้น สำหรับน้ำที่ใช้ในกิจกรรมการก่อสร้างส่วนน้อยที่เป็นน้ำเสีย ได้แก่ น้ำที่ใช้ในการชำระล้างเครื่องมือและอุปกรณ์ที่ใช้ในการก่อสร้างแต่ละวัน จะปล่อยไหลซึมลงดิน

2) น้ำเสียจากบ้านพักคณงาน

สำหรับบ้านพักคณงานจะมีปริมาณน้ำเสียจากคณงานก่อสร้างแบ่งเป็นน้ำเสียจากส้วม และน้ำเสียจากการอาบหรือซักล้าง จำนวนคณงานในช่วงสูงสุด 100 คน

- ปริมาณน้ำเสียจากส้วม มีประมาณ 2.00 ลูกบาศก์เมตร/วัน อัตราการใช้ น้ำ 20 ลิตร/คน/วัน โครงการจัดให้มีห้องส้วม จำนวน 10 ห้อง (ห้องส้วม 1 ห้อง/จำนวนคณงาน 10 คน)

- ปริมาณน้ำเสียจากการอาบหรือซักล้าง มีประมาณ 18.00 ลูกบาศก์เมตร/วัน อัตราการใช้ น้ำ 180 ลิตร/คน/วัน

ดังนั้น ปริมาณน้ำเสียทั้งหมด 20.00 ลูกบาศก์เมตร/วัน โครงการจัดให้มีการบำบัดโดยใช้ถังบำบัดน้ำเสียสำเร็จรูปชนิดเติมอากาศ ขนาด 20.00 ลูกบาศก์เมตร/วัน จำนวน 1 ชุด สามารถบำบัด

ให้มีค่า $BOD_{\text{ออก}}$ ไม่เกิน 20 มิลลิกรัม/ลิตร น้ำเสียที่ผ่านการบำบัดแล้วจะปล่อยลงสู่ท่อระบายน้ำสาธารณะต่อไป ดังนั้น ผลกระทบจึงอยู่ในระดับต่ำ

4.1.3.3 การระบายน้ำและการป้องกันน้ำท่วม

การระบายน้ำและป้องกันน้ำท่วมบริเวณพื้นที่ก่อสร้างโครงการ ในกรณีที่เกิดฝนตกในช่วงการก่อสร้าง ซึ่งอาจก่อให้เกิดการชะล้างของตะกอนดินภายในพื้นที่โครงการออกสู่บริเวณข้างเคียง โครงการจะจัดให้มีท่อระบายน้ำชั่วคราว ขนาดเส้นผ่านศูนย์กลาง 0.30 เมตร ที่มีบ่อพักน้ำเป็นระยะๆ เพื่อรวบรวมน้ำเข้าสู่บ่อตกตะกอน/บ่อหน่วงน้ำ จำนวน 1 บ่อ ปริมาตร 338 ลูกบาศก์เมตร เพื่อหน่วงน้ำฝนไว้ในโครงการได้ทั้งหมด สำหรับตกตะกอนดิน กรวด หทราย และเศษขยะ ก่อนระบายน้ำใส่ออกตามแนวซอยปาล์ม 8 (ทางหลวงชนบท บ้านสายปาล์ม-บ้านเขาน้อย ตามเอกสารสิทธิ) ต่อไป หลังจากนั้นโครงการจะทยอยสร้างระบบสาธารณูปโภคต่างๆ เพื่อเตรียมไว้สำหรับช่วงดำเนินการรวมทั้งการวางท่อระบายน้ำ ทำให้การระบายน้ำออกจากพื้นที่โครงการมีประสิทธิภาพมากขึ้นด้วย นอกจากนี้โครงการจัดให้มีการขุดลอกบ่อดักมูลฝอย/ดักตะกอนเป็นประจำทุกเดือน ตลอดระยะเวลาก่อสร้าง เพื่อเพิ่มประสิทธิภาพในการรองรับได้อย่างเพียงพอ

ทั้งนี้ ปริมาณน้ำฝนที่โครงการต้องกักเก็บทั้งหมด คือ 330 ลูกบาศก์เมตร สำหรับในระยะก่อสร้างโครงการจัดให้มีบ่อตกตะกอน/บ่อหน่วงน้ำ จำนวน 1 บ่อ ปริมาตร 338 ลูกบาศก์เมตร จึงสามารถรองรับปริมาณน้ำฝนภายในพื้นที่โครงการได้อย่างเพียงพอ

ดังนั้น ผลกระทบด้านการระบายน้ำในระยะก่อสร้างจึงอยู่ในระดับต่ำ

4.1.3.4 การจัดการมูลฝอย

จำนวนคนงานก่อสร้างโครงการจะแตกต่างกันไปในแต่ละช่วงของกิจกรรมการก่อสร้าง โดยช่วงที่มีงานโครงสร้างอาคารและสถาปัตยกรรมจะเป็นช่วงที่มีคนงานสูงสุดประมาณ 100 คน ประกอบด้วย วิศวกร ช่างเทคนิค ช่างปูน ช่างเชื่อม ช่างเหล็ก และกรรมกร เป็นต้น คนงานทั้งหมดพักนอกพื้นที่โครงการ ทำงานแบบเช้า-เย็นกลับ

ปริมาณมูลฝอยที่เกิดขึ้นในช่วงการก่อสร้าง ส่วนใหญ่เกิดจากคนงานก่อสร้าง โดยมูลฝอยในช่วงก่อสร้างมาจาก 2 แหล่ง ได้แก่

1) มูลฝอยจากพื้นที่ก่อสร้าง

• มูลฝอยจากกิจกรรมการก่อสร้าง

ขยะมูลฝอยจากการก่อสร้างส่วนใหญ่เป็นขยะมูลฝอยจากการปรับพื้นที่และงานก่อสร้าง ได้แก่ คอนกรีต อิฐ เหล็ก กระเบื้องเซรามิก กระเบื้องหลังคา ยิปซัมบอร์ด และไม้

สำหรับอัตราการเกิดขยะจากการคำนวณวัสดุที่ใช้ในการก่อสร้างอาคาร ได้อัตราการผลิตของเสียจากการก่อสร้างมีค่าอยู่ในช่วง 45.28-67.18 กิโลกรัม/ตารางเมตร มีค่าเฉลี่ย 56.23 กิโลกรัม/ตารางเมตร (ที่มา : รายงานการศึกษาแนวทางการจัดการเศษสิ่งก่อสร้างสำหรับประเทศไทย.กรมควบคุมมลพิษ) ดังนั้น โครงการมีพื้นที่อาคารรวม 15,494 ตารางเมตร มีปริมาณมูลฝอยจากการ

ก่อสร้างรวม ประมาณ 871.23 ตัน และมืองค์ประกอบหลัก คือ คอนกรีต 668.23 ตัน อิฐ 119.62 ตัน เหล็ก 43.04 ตัน กระเบื้องเซรามิก 23.70 ตัน กระเบื้องหลังคา 13.33 ตัน ยิปซัมบอร์ด 2.88 ตัน และ ไม้ 0.44 ตัน

ดังนั้น ทางโครงการจัดการโดยกำหนดให้ผู้รับเหมาเป็นผู้รับผิดชอบในการจัดการเศษวัสดุจากการก่อสร้าง โดยเฉพาะไม้ เศษผ้าขนาดใหญ่ และกระเบื้องหลังคา จะถูกรวบรวมเพื่อนำไปใช้ในโครงการอื่นต่อไป สำหรับเศษคอนกรีต เศษอิฐ จะใช้ในการถมพื้นที่ในโครงการ เศษกระเบื้องเซรามิก และยิปซัมบอร์ด โครงการจะกำหนดให้ผู้รับเหมาเป็นผู้ดำเนินการขนย้ายไปใช้ปรับพื้นที่ภายนอกโครงการ ส่วนเศษเหล็กจะขายให้กับคนรับซื้อของเก่า

• มูลฝอยจากกิจกรรมของคนงาน

มูลฝอยจากกิจกรรมของคนงาน เช่น กระดาษและถุงพลาสติก ผู้รับเหมาต้องจัดให้มีถังดำรกรับมูลฝอยวางไว้ตามจุดต่างๆ ในบริเวณก่อสร้าง และในแต่ละวันให้เก็บรวบรวมมายังจุดพักมูลฝอยรวมที่โครงการจัดไว้

คนงานก่อสร้างของโครงการสูงสุด 100 คน คาดว่าจะเกิดปริมาณขยะมูลฝอยสูงสุด 50 กิโลกรัม/วัน ผู้รับเหมาจะจัดให้มีที่พักรวม ซึ่งภายในมีถังขยะขนาด 100 ลิตร จำนวน 13 ถัง โดยแบ่งเป็นถังขยะอินทรีย์ ถังขยะรีไซเคิล ถังขยะทั่วไป และถังขยะอันตราย อย่างละ 3 ถัง และถังขยะติดเชื้อ จำนวน 1 ถัง ดังนั้น โครงการสามารถรองรับมูลฝอยอินทรีย์ มูลฝอยรีไซเคิล มูลฝอยทั่วไป มูลฝอยอันตราย และมูลฝอยติดเชื้อ ได้ประมาณ 3 วัน 3 วัน 6 วัน 428 วัน และ 62 วัน ตามลำดับ

ถังรองรับมูลฝอยของโครงการจะมีฝาปิดมิดชิดป้องกันน้ำฝนและการส่งกลิ่น โดยเมื่อเสร็จงานก่อสร้างในแต่ละวันผู้รับเหมาจะกำหนดให้คนงานทำความสะอาดพื้นที่ก่อสร้างและนำมูลฝอยจากที่พักรวมไปทิ้งในสถานที่ก่อสร้างใส่งูพร้อมมัดปากถุงให้เรียบร้อยก่อนนำไปไว้ที่พักรวมมูลฝอยรวม

การจัดการมูลฝอยรีไซเคิล ผู้รับเหมารวบรวมขยะรีไซเคิลใส่งูสี่เหลี่ยมขายให้กับคนรับซื้อของเก่า

การจัดการมูลฝอยทั่วไป โครงการจะรวบรวมใส่งูสีน้ำเงิน และมูลฝอยอินทรีย์โครงการจะรวบรวมใส่งูสีเขียว โดยผู้รับเหมาโครงการจะว่าจ้างบริษัทเอกชนที่ขึ้นทะเบียนกับองค์การบริหารส่วนตำบลเชิงทะเลเข้ามาดำเนินการเก็บขนขยะไปกำจัดต่อไป

การจัดการมูลฝอยอันตรายที่เกิดขึ้นจากกิจกรรมก่อสร้าง ได้แก่ กระป๋องสเปรย์ และกระป๋องสี เป็นต้น โครงการจะทำการรวบรวมแยกไว้ในส่วนสำนักงาน โดยภายในถังรองด้วยถุงสี่เหลี่ยมที่มีสัญลักษณ์ขยะอันตราย ซึ่งเป็นถุงสำหรับใส่งูมูลฝอยอันตราย และระบุข้างถุงว่าเป็น “มูลฝอยอันตราย” เมื่อมีปริมาณมากพอแล้วจะส่งไปให้ศูนย์กำจัดขยะเพื่อนำไปกำจัดต่อไป ปัจจุบันทางเทศบาลนครภูเก็ตมีการจัดตั้ง “โครงการขนส่งของเสียออกจากเกาะภูเก็ต” เพื่อส่งไปกำจัดอย่างถูกวิธี โดยโรงงานกำจัดกากอุตสาหกรรมที่ขึ้นทะเบียน

สำหรับการจัดการขยะมูลฝอยติดเชื้อ ประเภทหน้ากากอนามัยที่ใช้แล้ว โครงการจะรวบรวมใส่ถุงสีแดงที่มีสัญลักษณ์ขยะติดเชื้อ จำนวน 2 ชั้น โดยถุงชั้นแรกมัดปากถุงด้วยเชือกให้แน่น เช็ดปากถุงด้วยสารฆ่าเชื้อ (สารโซเดียมไฮโปคลอไรต์ 5% หรือแอลกอฮอล์ 70%) จากนั้นใส่ในถุงชั้นที่ 2 มัดปากถุงให้แน่นแล้วเช็ดด้วยสารฆ่าเชื้ออีกครั้ง และนำไปพักไว้ที่จุดพักขยะที่มีถังขยะติดเชื้อจัดไว้ โดยในขณะปฏิบัติงาน กำหนดให้พนักงานสวมถุงมืออนามัย และหน้ากากอนามัยทุกครั้ง เพื่อป้องกันอันตรายที่อาจเกิดจากมูลฝอยดังกล่าว เมื่อมีปริมาณมากพอแล้ว โดยจะประสานงานหน่วยงานเอกชนที่ขึ้นทะเบียนกับองค์การบริหารส่วนตำบลเชิงทะเลรับไปกำจัดเช่นเดียวกับขยะทั่วไป

2) มูลฝอยจากบ้านพักคนงาน

คนงานก่อสร้างของโครงการสูงสุด 100 คน คาดว่าจะเกิดปริมาณขยะมูลฝอยสูงสุด 100 กิโลกรัม/วัน

ผู้รับเหมาจะจัดให้มีถังขยะขนาด 240 ลิตร จำนวน 9 ถัง แยกเป็นถังขยะอินทรีย์ ถังขยะรีไซเคิล ถังขยะทั่วไป และถังขยะอันตราย อย่างละ 2 ถัง และถังขยะติดเชื้อ จำนวน 1 ถัง ดังนั้นโครงการสามารถรองรับมูลฝอยอินทรีย์ มูลฝอยรีไซเคิล มูลฝอยทั่วไป มูลฝอยอันตราย และมูลฝอยติดเชื้อ ได้ประมาณ 2 วัน 3 วัน 5 วัน 342 วัน และ 77 วัน ตามลำดับ สำหรับถังขยะของโครงการจะมีฝาปิดมิดชิดป้องกันน้ำฝนและการส่งกลิ่น โดยเมื่อเสร็จงานก่อสร้างในแต่ละวันผู้รับเหมาจะกำหนดให้คนงานทำความสะอาดพื้นที่บ้านพักคนงานและนำมูลฝอยจากที่พักมูลฝอยรวมชั่วคราวในพื้นที่บ้านพักคนงานใส่ถุงพร้อมมัดปากถุงให้เรียบร้อยก่อนนำไปไว้ที่พักมูลฝอยรวม โดยผู้รับเหมาโครงการจะประสานงานให้รถเก็บขนมูลฝอยของหน่วยงานท้องถิ่นเข้ามาดำเนินการเก็บขนมูลฝอยและนำไปกำจัดต่อไป

สำหรับการจัดการขยะมูลฝอยติดเชื้อ ได้แก่ หน้ากากอนามัยที่ใช้แล้ว ผู้รับเหมาก่อสร้างจะรวบรวมใส่ถุงแดง ที่ระบุข้อความ “ขยะติดเชื้อ” จำนวน 2 ชั้น โดยถุงชั้นแรกมัดปากถุงด้วยเชือกให้แน่น เช็ดปากถุงด้วยสารฆ่าเชื้อ (สารโซเดียมไฮโปคลอไรต์ 5% หรือแอลกอฮอล์ 70%) จากนั้นใส่ในถุงชั้นที่ 2 มัดปากถุงให้แน่นแล้วเช็ดด้วยสารฆ่าเชื้ออีกครั้ง และนำไปพักไว้ที่จุดพักขยะ ที่มีถังขยะติดเชื้อจัดไว้ โดยในขณะปฏิบัติงาน กำหนดให้พนักงานสวมถุงมืออนามัย และหน้ากากอนามัยทุกครั้ง เพื่อป้องกันอันตรายที่อาจเกิดจากมูลฝอยดังกล่าว เมื่อมีปริมาณมากพอแล้ว โดยจะประสานงานหน่วยงานท้องถิ่นรับไปกำจัดเช่นเดียวกับขยะทั่วไป

ดังนั้น ผลกระทบจึงอยู่ในระดับต่ำ

4.1.3.5 พลังงานและไฟฟ้า

ผู้รับเหมาก่อสร้างจะดำเนินการขอใช้ไฟฟ้าชั่วคราวจากการไฟฟ้าส่วนภูมิภาค สาขาถลาง เพื่อใช้ในกิจกรรมการก่อสร้าง ซึ่งประกอบด้วย

- การใช้ไฟฟ้าสำหรับกิจกรรมการก่อสร้าง ได้แก่ การต่อเชื่อม สำหรับเครื่องจักรกลและอุปกรณ์ก่อสร้างต่าง ๆ และไฟฟ้าแสงสว่าง
- การใช้ไฟฟ้าสำหรับคนงานก่อสร้าง ได้แก่ ไฟฟ้าแสงสว่างและเครื่องใช้ไฟฟ้าต่าง ๆ เป็นต้น

การใช้ไฟฟ้าของโครงการจะมีผลกระทบในระดับต่ำต่อการใช้ไฟฟ้าของชุมชนข้างเคียงหรือระบบไฟฟ้าของอาคารพักอาศัยใกล้เคียง เนื่องจากปริมาณไฟฟ้าที่ต้องการใช้น้อยเกินกว่าจะก่อให้เกิดผลกระทบ และการไฟฟ้าส่วนภูมิภาค สาขาถลาง มีความสามารถให้บริการได้อย่างเพียงพอ

4.1.3.6 การจราจร

ช่วงเวลาในการขนส่งวัสดุก่อสร้าง โครงการจะหลีกเลี่ยงการขนส่งในช่วงชั่วโมงเร่งด่วน เช่น ช่วงเช้า 07.00-09.00 น. และช่วงเย็น 16.00-18.00 น. หลังจากเวลา 18.00 น. เป็นต้นไป หากมีความจำเป็นต้องมีการขนส่ง ได้แก่ รถขนส่งคอนกรีตผสมเสร็จ เป็นต้น โครงการจะแจ้งให้ผู้ที่เกี่ยวข้องอยู่ใกล้เคียงทราบล่วงหน้าอย่างน้อย 3 วัน และขออนุญาตไปยังเจ้าพนักงานจราจร โดยจะจัดให้มีแสงสว่างอย่างเพียงพอ สำหรับวันอาทิตย์และวันหยุดนักขัตฤกษ์จะหยุดดำเนินการขนส่งวัสดุก่อสร้างเช่นกัน ทั้งนี้ จัดให้มีเจ้าหน้าที่คอยอำนวยความสะดวกกรณีมีรถเข้า-ออกจากพื้นที่ก่อสร้างของโครงการ

การศึกษาสภาพการจราจรบริเวณโครงการในระยะก่อสร้าง จะพิจารณาจากโครงข่ายเส้นทางคมนาคมถนนสายหลักที่เชื่อมต่อกับโครงการ ซึ่งที่ปรึกษาได้ทำการสำรวจปริมาณจราจรเส้นซอยป่าสัก 8 (ทางหลวงชนบท บ้านสายป่าสัก-บ้านเขาน้อย ตามเอกสารสิทธิ) ในวันธรรมดาและวันหยุดทั้งวัน โดยข้อมูลที่มาประเมินการจราจรช่วงระยะก่อสร้างใช้ปริมาณการจราจรสูงสุดของ ช่วงเวลาเร่งด่วนเช้า และช่วงเวลาเร่งด่วนเย็น ดังนี้

- ในวันธรรมดา (วันพฤหัสบดี ที่ 20 มิถุนายน 2567) ตั้งแต่เวลา 07.00 – 10.00 น. (ช่วงเวลาเร่งด่วนเช้า) ปริมาณการจราจรสูงสุดเท่ากับ 279 PCU/ชั่วโมง และ 16.00 – 19.00 น. (ช่วงเวลาเร่งด่วนเย็น) ปริมาณการจราจรสูงสุดเท่ากับ 313 PCU/ชั่วโมง
- ในวันหยุด (วันเสาร์ ที่ 22 มิถุนายน 2567) ตั้งแต่เวลา 09.00 – 12.00 น. (ช่วงเวลาเร่งด่วนเช้า) ปริมาณการจราจรสูงสุดเท่ากับ 206 PCU/ชั่วโมง และ 16.00 – 19.00 น. (ช่วงเวลาเร่งด่วนเย็น) ปริมาณการจราจรสูงสุดเท่ากับ 286 PCU/ชั่วโมง

การวิเคราะห์ปริมาณจราจรที่เกิดขึ้นในช่วงก่อสร้างโครงการ

ในการวิเคราะห์ปริมาณจราจรที่เกิดขึ้นในช่วงก่อสร้างโครงการ จะใช้การคำนวณอัตราส่วนปริมาณจราจรต่อความจุของถนน (V/C Ratio) การจราจรในช่วงก่อสร้าง เส้นทางเข้าสู่โครงการจะใช้เส้นซอยป่าสัก 8 (ทางหลวงชนบท บ้านสายป่าสัก-บ้านเขาน้อย ตามเอกสารสิทธิ์) ในช่วงก่อสร้างโครงการจะมีรถบรรทุก รถคอนกรีตผสมเสร็จ รถขนส่งวัสดุก่อสร้าง และรถรับส่งคนงานก่อสร้างเข้า-ออกโครงการรวมประมาณ 15 คัน/วัน (22 PCU/day) หรือประมาณ 7 คัน/ชั่วโมง (10 PCU/hr) รายละเอียดของปริมาณจราจรที่เกิดขึ้นในช่วงก่อสร้างของโครงการแสดงดังตารางที่ 4-31 ทั้งนี้ปริมาณจราจรที่เกิดขึ้นในช่วงก่อสร้างนั้น โดยปกติแล้วจะไม่สามารถเกิดขึ้นพร้อมกันได้ แต่เพื่อให้เห็นถึงภาพรวมของสภาพการจราจรในกรณีเลวร้ายที่สุด (Worst Case) ที่ปรึกษาจึงได้นำปริมาณจราจรของรถในช่วงก่อสร้างดังกล่าวทั้งหมดทุกประเภท คือใช้ 10 PCU/hr. เข้าไปกับปริมาณจราจรบนโครงข่ายถนนในช่วงเวลาเร่งด่วน (Peak) ด้านหน้าโครงการ เพื่อหาค่าความเร็วเฉลี่ยของถนนสายต่างๆ ทั้งในช่วงเวลาเร่งด่วนเช้าและเย็น ของทั้งวันธรรมดาและวันหยุด โดยรายละเอียดของผลวิเคราะห์ปริมาณจราจรที่เกิดขึ้นในช่วงก่อสร้างโครงการแสดงดังตารางที่ 4-32

ตารางที่ 4-31 ปริมาณจราจรที่เกิดขึ้นในช่วงก่อสร้างโครงการ

ชนิดยานพาหนะ	จำนวนเที่ยวสูงสุดต่อวัน (คัน)	จำนวนเที่ยวสูงสุดต่อชั่วโมง (คัน)	ค่าเทียบเท่ารถยนต์นั่งส่วนบุคคล (PCE)	จำนวนเที่ยวสูงสุดต่อวัน (PCU)	จำนวนเที่ยวสูงสุดต่อชั่วโมง (PCU)
รถขนส่งวัสดุก่อสร้าง					
รถคอนกรีตผสมเสร็จ (6 ล้อ)	4	2	1.5	6	3
รถขนส่งวัสดุก่อสร้าง (6 ล้อ)	5	2	1.5	8	3
รถขนส่งคนงาน (6 ล้อ)	4	2	1.5	6	5
รถขนส่ง (4 ล้อ)	2	1	1.0	2	1
รวม	15	7		22	10

หมายเหตุ : ค่า PCE อ้างอิง : การออกแบบและวางผังถนนในเมือง, กองวิศวกรรม สำนักผังเมือง

: Passenger Car Unit; PCU = หน่วยเทียบเท่ารถยนต์นั่ง

: Passenger Car Equivalent; PCE = ค่าเทียบเท่ารถยนต์นั่งส่วนบุคคล

: ข้อมูลจำนวนยานพาหนะที่เกิดขึ้นในช่วงก่อสร้างมาจากทีมศึกษาผลกระทบด้านสิ่งแวดล้อม (EIA)

: ประเภทของรถบรรทุกที่นำมาใช้ในการประเมินสภาพการจราจรระยะก่อสร้างโครงการฯ นั้น ที่ปรึกษาจะเลือกประเภทของรถบรรทุกที่ต้องขนส่งเป็นประจำอย่างต่อเนื่องเท่านั้น จะไม่นำรถบรรทุกที่เกิดขึ้นเป็นบางครั้งบางคราวมารวมในการวิเคราะห์ด้วย

จากการประเมินผลกระทบการจราจรของซอยป่าสัก 8 (ทางหลวงชนบท บ้านสายป่าสัก-บ้านเขาน้อย ตามเอกสารสิทธิ) ในวันหยุดและวันธรรมดา ช่วงเวลาเร่งด่วน พบว่า สภาพการจราจรคล่องตัว ไม่ติดขัด การหยุดจอดที่ทางแยกมีน้อย

ทั้งนี้ เส้นทางทางขนส่งวัสดุโครงการจะหลีกเลี่ยงการใช้เส้นทางในเขตเมืองที่มีสภาพการจราจรคับคั่ง พร้อมทั้งได้จัดให้มีที่สำหรับล้างล้อรถบริเวณทางเข้า-ออกพื้นที่ก่อสร้าง เพื่อป้องกันฝุ่นละอองและโคลนที่ติดมากับล้อรถ และจัดคนงานไว้คอยอำนวยความสะดวกในการจราจรเข้า-ออก ดังนั้น ผลกระทบด้านการคมนาคมในระยะก่อสร้างจึงอยู่ในระดับต่ำ

ตารางที่ 4-32 ผลวิเคราะห์ปริมาณจราจรที่เกิดขึ้นในช่วงก่อสร้างโครงการฯ โดยอัตราส่วนปริมาณจราจรต่อความจุซอยปาล์ม 8 (ทางหลวงชนบท บ้านสายปาล์ม-บ้านเขาน้อย ตามเอกสารสิทธิ์) ในวันหยุดและวันธรรมดา

วัน	ช่วงเวลาเร่งด่วน (Peak)	ปริมาณจราจร (PCU/Hr.)		ความจุถนน (PCU/hr)	ค่า V/C Ratio		สภาพการจราจร*	
		ช่วงก่อน ดำเนินการ ก่อสร้าง	ช่วงดำเนินการ ก่อสร้าง		ช่วงก่อน ดำเนินการก่อสร้าง	ช่วงดำเนินการ ก่อสร้าง	ช่วงก่อนดำเนินการก่อสร้าง	ช่วงดำเนินการก่อสร้าง
วันหยุด	เช้า	206	0.258	800	216	0.270	การจราจรคล่องตัว ไม่ติดขัด การหยุดจอดที่ทางแยกมีน้อย	การจราจรคล่องตัว ไม่ติดขัด การหยุดจอดที่ทางแยกมีน้อย
	เย็น	286	0.358	800	296	0.370	การจราจรคล่องตัว ไม่ติดขัด การหยุดจอดที่ทางแยกมีน้อย	การจราจรคล่องตัว ไม่ติดขัด การหยุดจอดที่ทางแยกมีน้อย
วันธรรมดา	เช้า	279	0.348	800	289	0.361	การจราจรคล่องตัว ไม่ติดขัด การหยุดจอดที่ทางแยกมีน้อย	การจราจรคล่องตัว ไม่ติดขัด การหยุดจอดที่ทางแยกมีน้อย
	เย็น	313	0.391	800	323	0.404	การจราจรคล่องตัว ไม่ติดขัด การหยุดจอดที่ทางแยกมีน้อย	การจราจรคล่องตัว ไม่ติดขัด การหยุดจอดที่ทางแยกมีน้อย

หมายเหตุ : PCU/hr; Passenger Car Unit per Hour = คำนวณโดยส่วนบุคคลต่อหนึ่งชั่วโมง

: ซอยปาล์ม 8 (ทางหลวงชนบท บ้านสายปาล์ม-บ้านเขาน้อย ตามเอกสารสิทธิ์) ช่องจราจร ไป-กลับ นับรถ 2 ทิศทาง

: ปริมาณจราจรที่เกิดขึ้นในช่วงก่อสร้างโครงการ มีจำนวน 10 PCU/hr.

: * เทียบกับเกณฑ์ของ Transportation Research Board

4.1.3.7 การใช้ประโยชน์ที่ดิน

การใช้ประโยชน์ที่ดินตามประกาศกระทรวงทรัพยากรธรรมชาติและสิ่งแวดล้อม เรื่อง กำหนดเขตพื้นที่และมาตรการคุ้มครองสิ่งแวดล้อม ในบริเวณพื้นที่จังหวัดภูเก็ต พ.ศ. 2560 พื้นที่โครงการตั้งอยู่ในเขตพื้นที่บริเวณที่ 8 ซึ่งมีข้อกำหนดดังนี้

บริเวณที่ 8 ให้ทำได้เฉพาะอาคารที่มีความสูงไม่เกิน 23 เมตร และต้องมี

(ก) ที่ว่างไม่น้อยกว่าร้อยละ 30 ของที่ดินแปลงที่ขออนุญาตสำหรับอาคารประเภทบ้านเดี่ยว บ้านแฝด อาคารสาธารณะ อาคารอยู่อาศัยรวม หรือสำนักงาน

(ข) ที่ว่างไม่น้อยกว่าร้อยละ 10 ของที่ดินแปลงที่ขออนุญาตสำหรับอาคารประเภทห้องแถวตึกแถว บ้านแถว หรืออาคารพาณิชย์

ในช่วงระยะก่อสร้างโครงการจะควบคุมความสูงของอาคารและพื้นที่ว่างให้เป็นไปตามที่ได้ออกแบบไว้ โดยโครงการจะใช้วิธีการควบคุมความสูงของอาคารด้วยระบบการตรวจวัด (Measuring Systems) ซึ่งจะใช้เครื่องมือ PM Leveling and aligning (Line and point laser) ร่วมกับ Survey Leveling Control ซึ่งวิธีการดังกล่าวจะใช้แสงเลเซอร์ตรวจสอบค่าระดับทั้งแนวระนาบและแนวตั้งในการทำงานทุกขั้นตอน เช่น งานฐานราก, งานโครงสร้าง, งานสถาปัตยกรรม, งานระบบ, งานติดตั้งและประกอบ และการกำหนดค่าระดับตั้งแบบท้องพื้น-ระดับเทพื้นในแต่ละชั้น เป็นต้น ทั้งนี้ ฝ่ายออกแบบและฝ่ายก่อสร้างจะตรวจสอบความสูงของอาคารในขณะที่ทำการก่อสร้างเป็นระยะๆ เพื่อให้ค่าระดับในแต่ละชั้นตรงตามที่ได้ออกแบบไว้ และขั้นตอนการทำงานสถาปัตยกรรมนั้น ฝ่ายออกแบบได้ทำการเผื่อลดระดับโครงสร้างไว้สำหรับงานก่อสร้างอาคารขั้นสุดท้ายและงานเก็บความเรียบร้อย (Building completion and finishing work) เพื่อให้อาคารได้ระดับตามที่ได้ออกแบบไว้มากที่สุด

อีกทั้งโครงการไม่มีการกระทำใดๆ ที่เป็นการทำลายหินดานทั้งที่อยู่ใต้พื้นดิน ระดับพื้นดิน หรือโผล่พื้นดิน ทั้งนี้ ในการก่อสร้าง หากพบหินดานในบริเวณพื้นที่โครงการจะไม่เคลื่อนย้ายหรือทำลายหินดานทั้งที่อยู่ใต้พื้นดิน ระดับพื้นดิน และโผล่พื้นดิน ดังนั้น การดำเนินโครงการส่งผลกระทบต่อการใช้ประโยชน์ที่ดินตามเขตพื้นที่และมาตรการคุ้มครองสิ่งแวดล้อมในระดับต่ำ

4.1.3.8 การระบายอากาศ

ปัจจุบันพื้นที่โครงการเป็นพื้นที่ที่มีความลาดชันเล็กน้อย ทิศเหนือ ติดกับ ที่ดินบุคคลอื่น (ต้นไม้และวัชพืชปกคลุม) และบ้านอยู่อาศัย 3 ชั้น (Wallaya Villas Harmony) ทิศใต้ ติดกับ ซอยป่าสัก 8 (ทางหลวงชนบท บ้านสายป่าสัก-บ้านเขาน้อย ตามเอกสารสิทธิ์) กว้างประมาณ 6.00 เมตร (รวมเขตทาง) ทิศตะวันออก ติดกับ ที่ดินบุคคลอื่น (ต้นไม้และวัชพืชปกคลุม) และบ้านอยู่อาศัยบุคคลอื่นสูง 2 ชั้น ทิศตะวันตก ติดกับซอยป่าสัก 8 (ทางหลวงชนบท บ้านสายป่าสัก-บ้านเขาน้อย ตามเอกสารสิทธิ์) กว้างประมาณ 6.00 เมตร (รวมเขตทาง) ดังนั้น สภาพโดยรอบพื้นที่โครงการโดยรวมจึงยังสามารถระบายอากาศได้ดี

ในช่วงก่อสร้างจะไม่มีผลกระทบด้านระบายอากาศและระบายความร้อน เนื่องจากช่วงการก่อสร้างจะไม่มีกิจกรรมที่เป็นแหล่งกำเนิดความร้อนที่สำคัญ รวมถึงพื้นที่โครงการมีการเว้นระยะห่างจากพื้นที่ข้างเคียงอย่างพอเพียง ซึ่งสามารถทำให้เกิดการระบายอากาศจากตัวอาคารได้สะดวกโดยไม่ส่งผลกระทบต่อบริเวณใกล้เคียงพื้นที่โครงการแต่อย่างใด

4.1.4 ผลกระทบต่อคุณค่าคุณภาพชีวิต

4.1.4.1 ผลกระทบที่อาจเกิดขึ้นจากการมีโครงการต่อคุณภาพชีวิต

จากแนวทางการจัดการประเมินผลกระทบสิ่งแวดล้อมทางสังคม สามารถประเมินผลกระทบด้านสังคมได้ดังนี้

(1) การสรุปลักษณะโครงการ

โครงการโรงแรม ควาฟ เวลล์บีอิง แอนด์ สเตย์ เป็นโครงการประกอบกิจการประเภทโรงแรม จำนวน 104 ห้องพัก ภายในโครงการประกอบด้วยอาคารทั้งสิ้น จำนวน 2 อาคาร ได้แก่ อาคาร ค.ส.ล. สูง 3 ชั้น มีชั้นใต้ดิน 1 ชั้น จำนวน 1 อาคาร และ อาคาร ค.ส.ล. สูง 5 ชั้น มีชั้นใต้ดิน 1 ชั้น จำนวน 1 อาคาร โดยอาคารมีขนาดพื้นที่ใช้สอยรวมกัน 15,494.00 ตารางเมตร ตั้งอยู่บนพื้นที่ 4-0-17.10 ไร่ หรือ 6,468.40 ตารางเมตร โดยจะขออนุญาตก่อสร้างต่อองค์การบริหารส่วนตำบลเชิงทะเล ซึ่งคาดว่าจะใช้ระยะเวลาการก่อสร้างโครงการประมาณ 18 เดือน

(2) การสำรวจทางสังคมเบื้องต้น

โครงการอยู่ในองค์การบริหารส่วนตำบลเชิงทะเล ซึ่งจัดเป็นเขตพื้นที่ธุรกิจที่สำคัญของจังหวัดภูเก็ตสภาพโดยรวมของเขตองค์การบริหารส่วนตำบลเชิงทะเล ส่วนใหญ่เป็นชุมชนเมืองที่มีความหลากหลายของกิจกรรม ดังนั้น แม้ว่าผู้พักอาศัยบางส่วนที่ดำเนินชีวิตเป็นแบบต่างคนต่างอยู่ ต้องเร่งรีบในการดำเนินชีวิตประจำวัน แต่ก็ไม่มีความขัดแย้งซึ่งกันและกัน สำหรับด้านความปลอดภัยในชีวิตและทรัพย์สินและสวัสดิการของประชาชน โครงการตั้งอยู่ในเขตความรับผิดชอบของสถานีตำรวจภูธรเชิงทะเล หน้าที่ความรับผิดชอบในด้านการรักษาความสงบและความปลอดภัยในชีวิตและทรัพย์สินของประชาชน ในกรณีที่เกิดเหตุเพลิงไหม้ทางโครงการสามารถขอความช่วยเหลือจากงาน

ป้องกันและบรรเทาสาธารณภัยขององค์การบริหารส่วนตำบลเชิงทะเล โดยองค์การบริหารส่วนตำบลเชิงทะเลตั้งอยู่ห่างจากโครงการประมาณ 6.10 กิโลเมตร ใช้เวลาในการเดินทางมายังโครงการประมาณ 7 นาที จะถึงพื้นที่โครงการ (ขึ้นกับสภาพการจราจรและช่วงเวลาที่เกิดเหตุ)

นอกจากองค์การบริหารส่วนตำบลเชิงทะเล ยังมีหน่วยงานใกล้เคียงที่ให้ความช่วยเหลือในด้านงานป้องกันและบรรเทาสาธารณภัย ได้แก่ เทศบาลตำบลเชิงทะเล โดยเทศบาลตำบลเชิงทะเลมีรถยนต์ดับเพลิง จำนวน 1 คัน จุน้ำได้ 2.5 ลูกบาศก์เมตร รถยนต์บรรทุกน้ำเอนกประสงค์ จำนวน 1 คัน จุน้ำได้ 10 ลูกบาศก์เมตร รถกระบะเข้า จำนวน 1 คัน และรถยนต์ตรวจการณ์ จำนวน 1 คัน โดยมีเจ้าหน้าที่และพนักงานดับเพลิง จำนวน 12 คน และอาสาสมัครป้องกันและบรรเทาสาธารณภัยฝ่ายพลเรือน จำนวน 40 คน สำหรับกรณีที่เกิดเหตุเพลิงไหม้ทางโครงการสามารถขอความช่วยเหลือจากงานป้องกัน และบรรเทาสาธารณภัยเทศบาลตำบลเชิงทะเล โดยมีระยะทางห่างจากพื้นที่โครงการประมาณ 1.80 กิโลเมตร ใช้เวลาเดินทางประมาณ 3 นาที จะถึงพื้นที่โครงการ (ขึ้นกับสภาพการจราจรและช่วงเวลาที่เกิดเหตุ)

(3) ผลกระทบทางสังคมที่คาดว่าจะเกิดขึ้นจากการพัฒนาโครงการ

จากการประเมินของบริษัทที่ปรึกษาในช่วงก่อสร้าง คาดว่าโครงการอาจก่อให้เกิดผลกระทบต่อผู้อยู่ใกล้เคียงและผู้ใช้นนสายต่างๆ โดยรอบพื้นที่โครงการ ในระยะก่อสร้าง ซึ่งมีรายละเอียด ดังนี้

1. ผลกระทบทางด้านเศรษฐกิจ

โครงสร้างทางเศรษฐกิจขององค์การบริหารส่วนตำบลเชิงทะเล จะเป็นระบบธุรกิจการท่องเที่ยว การบริการ การเกษตร และการทำประมง โดยโครงการจะจ้างแรงงานในท้องถิ่นเป็นพนักงานเป็นอันดับแรก ซึ่งก่อให้เกิดการจ้างงานในท้องถิ่นเพิ่มขึ้น

ดังนั้นสภาพเศรษฐกิจในช่วงก่อสร้างของโครงการจะมีการรับคนงานท้องถิ่นเพิ่มบางส่วนทำให้คนในชุมชนมีรายได้จากการทำงาน และเป็นการกระตุ้นเศรษฐกิจท้องถิ่นของร้านค้าและบริการรายย่อยใกล้เคียงพื้นที่ก่อสร้างเพิ่มขึ้น เช่น ร้านขายสินค้าอุปโภค-บริโภค กิจการค้าวัสดุก่อสร้าง เป็นต้น ซึ่งก่อให้เกิดการกระจายรายได้สู่ชุมชนมากขึ้นก่อให้เกิดผลกระทบด้านบวก

2. ผลกระทบทางด้านจำนวนประชากร

ในเขตพื้นที่ตำบลเชิงทะเล มีจำนวนประชากรทั้งสิ้น 12,013 คน เป็นชาย 5,903 คน และหญิง 6,110 คน มีจำนวนครัวเรือนทั้งสิ้น 12,938 ครัวเรือน

การดำเนินการในช่วงระยะก่อสร้างของโครงการจะมีจำนวนคนงานก่อสร้างประมาณ 100 คน โดยคนงานส่วนใหญ่เป็นคนงานของบริษัทผู้รับเหมา ซึ่งย้ายมาจากพื้นที่ก่อสร้างอื่น และจะมีการรับคนงานท้องถิ่นเพิ่มบางส่วน ทั้งนี้คนงานทำงานแบบเข้าไปเย็นกลับ และเมื่อการก่อสร้างของโครงการแล้วเสร็จคนงานจะย้ายไปยังพื้นที่ก่อสร้างอื่น ดังนั้นจึงไม่ก่อให้เกิดผลกระทบต่อประชากรและการโยกย้าย

3. ผลกระทบต่อวิถีชีวิตของคนในชุมชน

ในเขตองค์การบริหารส่วนตำบลเชิงทะเล เป็นแหล่งท่องเที่ยวที่สำคัญของจังหวัดภูเก็ต และขณะเดียวกันก็เป็นพื้นที่นิยมและมีชื่อเสียงไปทั่วโลก ด้วยเหตุนี้จึงมีผู้เข้ามาอาศัยและมาประกอบอาชีพที่ไม่ใช่นักท่องเที่ยว การดำรงชีวิตส่วนใหญ่เป็นชุมชนเมืองที่มีความหลากหลายของกิจกรรม ดังนั้นแม้ว่าผู้พักอาศัยบางส่วนที่ดำเนินชีวิตเป็นแบบต่างคนต่างอยู่ ต้องเร่งรีบในการดำเนินชีวิตประจำวัน แต่ก็ไม่มีความขัดแย้งซึ่งกันและกัน สำหรับด้านความปลอดภัยในชีวิตและทรัพย์สินและสวัสดิการของประชาชน โครงการตั้งอยู่ในเขตความรับผิดชอบของสถานีตำรวจภูธรเชิงทะเล หน้าที่ความรับผิดชอบในการรักษาความสงบและความปลอดภัยในชีวิตและทรัพย์สินของประชาชน

ดังนั้นเมื่อการดำเนินการของโครงการในระยะก่อสร้างที่มีคนงานก่อสร้างเข้ามาในพื้นที่การดำเนินชีวิตของประชาชนในพื้นที่โดยรอบพื้นที่โครงการอาจได้รับผลกระทบเนื่องจากมีแรงงานต่างถิ่นเข้ามา แม้ว่าผู้รับเหมาก่อสร้างจะกำหนดให้คนงานก่อสร้างพักนอกพื้นที่โครงการ แต่ในช่วงที่คนงานก่อสร้างต้องมาทำงานในพื้นที่โครงการอาจก่อให้เกิดความรำคาญจากกิจกรรมต่างๆ ในช่วงก่อสร้างโครงการ รวมทั้งประชาชนโดยรอบพื้นที่โครงการอาจเกิดความกังวลที่อาจเกิดขึ้นจากคนงานก่อสร้าง เช่น ก่อมลพิษทางด้านสิ่งแวดล้อม การมีสุนัขเห่าเสียงดัง การดื่มสุรา การเล่นการพนัน การลักขโมย และการก่ออาชญากรรม อย่างไรก็ตาม เพื่อเป็นการคลายข้อวิตกกังวลของประชาชน โครงการได้กำหนดให้ผู้รับเหมาก่อสร้างต้องควบคุมดูแลคนงานให้ปฏิบัติตามกฎระเบียบอย่างเคร่งครัดตามมาตรการที่กำหนดไว้อย่างเข้มงวดและจัดให้มีเจ้าหน้าที่รักษาความปลอดภัยบริเวณพื้นที่โครงการ อีกทั้งมีการประสานงานกับผู้นำชุมชน และสถานีตำรวจที่ดูแลรับผิดชอบบริเวณพื้นที่โครงการ ดังนั้นการดำเนินการของโครงการระยะก่อสร้างก่อให้เกิดผลกระทบต่อการดำเนินชีวิตและปัญหาสังคมในระดับต่ำ

4. ผลกระทบทางด้านเชื้อชาติ

ประชาชนในพื้นที่เขตองค์การบริหารส่วนตำบลเชิงทะเล มีความหลากหลายเชื้อชาติ เนื่องจากเป็นเมืองท่องเที่ยว ในการดำเนินการก่อสร้างของโครงการจะมีคนงานก่อสร้างประมาณ 100 คน ซึ่งจะเป็นแรงงานจากต่างถิ่นเข้ามาทำงานส่วนหนึ่ง เช่น แรงงานพม่า ซึ่งจะมีความแตกต่างกันทางเชื้อชาติกับชุมชนข้างเคียงโดยรอบพื้นที่โครงการ ดังนั้น ผลกระทบจึงอยู่ในระดับต่ำ

5. ผลกระทบด้านศาสนา ประเพณีวัฒนธรรม และแหล่งโบราณสถาน

ในพื้นที่องค์การบริหารส่วนตำบลเชิงทะเลมีการนับถือศาสนา ดังนี้ หมู่ที่ 2 บ้านบางเทา นับถือศาสนาอิสลาม ร้อยละ 95 และศาสนาอื่น ๆ ร้อยละ 5 หมู่ที่ 3 บ้านหาดสุรินทร์ นับถือศาสนาพุทธ ร้อยละ 82 และศาสนาอื่น ๆ ร้อยละ 18 หมู่ที่ 4 บ้านป่าสัก นับถือศาสนาพุทธร้อยละ 98 และศาสนาอื่น ๆ ร้อยละ 2 หมู่ที่ 5 บ้านบางเทานอก นับถือศาสนาอิสลามร้อยละ 99 และศาสนาอื่น ๆ ร้อยละ 5 หมู่ที่ 6 บ้านโคกโดนด-ลาเย็น นับถือศาสนาพุทธร้อยละ 93 และศาสนาอื่น ๆ ร้อยละ 7

ในเขตองค์การบริหารส่วนตำบลเชิงทะเล มีวัด 1 แห่ง คือ วัดอนามัยเกษม สำนักสงฆ์ 1 แห่ง คือ สำนักสงฆ์วัดร้าง มัสยิด 4 แห่ง คือ 1) มัสยิดมูการ์รัม 2) มัสยิดอันซอริชซุนนะห์ 3) มัสยิดเก่า 4)

มัสยิดดารุล เอียะซาน ศาลเจ้า 1 แห่ง คือ ศาลเจ้าเต๋กัันไต้เต่ คริสตจักร 1 แห่ง คือ คริสตจักรเซิงทะเล
สุสาน 2 แห่ง คือ 1) กุโบร์นอกเล 2) สุสานจีน

ประชาชนส่วนใหญ่ยังคงรักษาวัฒนธรรมของคนไทยในชนบทอยู่ แต่เนื่องจากการเป็นเมือง
ท่องเที่ยวทำให้สภาพทางสังคมเปลี่ยนไปเป็นสังคมเมือง โดยบางส่วนเป็นสังคมแบบตะวันตก
โดยเฉพาะบริเวณที่เป็นแหล่งบันเทิงเพื่อตอบสนองความต้องการของนักท่องเที่ยวต่างชาติ

สำหรับในเขตองค์การบริหารส่วนตำบลเซิงทะเล มีการจัดงานเทศกาลหรือประเพณีเป็น
ประจำทุกปี ได้แก่

- งานสงกรานต์ วันที่ 13 - 15 เดือนเมษายน
- งานสวดกลางบ้าน หมู่ที่ 4 และหมู่ที่ 6 ประมาณเดือนเมษายน
- งานลอยเรือ หมู่ที่ 3 หมู่ที่ 4 และหมู่ที่ 6 ประมาณเดือนเมษายน
- เทศกาลถือศีลกินผัก หมู่ที่ 4 เริ่มตั้งแต่วันที่ 1 ค่ำ เดือน 9 จนถึงขึ้น 9 ค่ำ เดือน 9 มี
ระยะเวลา 9 วัน
- เดือนรอมฎอน หมู่ที่ 2 หมู่ที่ 3 และหมู่ที่ 5 ระยะเวลา 1 เดือน
- วันตรุษ ระยะเวลา 2 วัน หลังจากเดือนรอมฎอน
- ประเพณีหล่อเทียนพรรษา แห่เทียนพรรษา

จากการตรวจสอบแหล่งโบราณสถานที่ทางกรมศิลปากรได้ประกาศขึ้นทะเบียนแหล่ง
โบราณสถานแห่งประเทศไทยประกาศในราชกิจจานุเบกษา และยังไม่ได้รับการประกาศขึ้นทะเบียน
และกำหนดเขตที่ดินโบราณสถาน พบว่าบริเวณพื้นที่โครงการ และพื้นที่ใกล้เคียงในรัศมี 1 กิโลเมตร
ไม่พบแหล่งโบราณคดี แหล่งโบราณสถาน หรือสถานที่ที่มีความสำคัญทางประวัติศาสตร์แต่อย่างใด
จากข้อมูลแหล่งธรรมชาติอันควรอนุรักษ์ในจังหวัดภูเก็ต ตามมติคณะรัฐมนตรี เมื่อวันที่
7 พฤศจิกายน 2532 พบว่า บริเวณพื้นที่โครงการ และพื้นที่ใกล้เคียงในรัศมี 1 กิโลเมตร ไม่พบแหล่ง
ธรรมชาติอันควรอนุรักษ์แต่อย่างใด สำหรับคนงานก่อสร้างประมาณ 100 คน จะเป็นแรงงานจากต่าง
ถิ่นเข้ามาทำงานส่วนหนึ่ง เช่น แรงงานพม่า ซึ่งนับถือศาสนาพุทธและยังคงมีวัฒนธรรมประเพณีที่เข้า
ร่วมกิจกรรมกันได้กับประเพณีของท้องถิ่น ดังนั้นจึงไม่ส่งผลกระทบแต่อย่างใด

6. ความปลอดภัยในชีวิตและทรัพย์สิน

การดำเนินการของโครงการในระยะก่อสร้างอาจก่อให้เกิดเหตุเดือดร้อนรำคาญปัญหาจาก
คนงานก่อสร้างต่อชุมชนใกล้เคียง เช่น การมีวุ่นวายเสียงดัง การตีฆ้อง การเล่นการพนัน การลัก
ขโมย และการก่ออาชญากรรม รวมถึงก่อให้เกิดความเสียหายต่อชีวิตและทรัพย์สินต่ออาคารและผู้อยู่
อาศัยใกล้เคียง จากการรบกวนของเศษวัสดุก่อสร้าง และอาจก่อให้เกิดโรคติดต่อจากคนงานก่อสร้าง
ได้ อย่างไรก็ตามในช่วงระยะก่อสร้างโครงการได้ทำหนังสือแจ้งพัฒนาโครงการไปยังสถานีตำรวจ
เซิงทะเล และหน่วยงานป้องกันและบรรเทาสาธารณภัยองค์การบริหารส่วนตำบลเซิงทะเล เพื่อให้
หน่วยงานดังกล่าวรับทราบว่ามีโครงการและเตรียมความพร้อมในกรณีเกิดเหตุฉุกเฉิน
ดังนั้นผลกระทบจึงอยู่ในระดับต่ำ

4.1.4.2 การสาธารณสุข

การประเมินผลกระทบทางสุขภาพจะประเมินตามแนวทางการประเมินผลกระทบทางสุขภาพ ในรายงานการวิเคราะห์ผลกระทบสิ่งแวดล้อมของประเทศไทยเป็นแนวทางในการศึกษา (สำนักวิเคราะห์ผลกระทบสิ่งแวดล้อม สำนักงานนโยบายและแผนทรัพยากรธรรมชาติและสิ่งแวดล้อม, กันยายน 2550) ซึ่งมีขั้นตอนต่างๆ ได้แก่ การกลั่นกรองในโครงการ (Screening) การกำหนดขอบเขตการศึกษา (Scoping) และการประเมินผลกระทบ (Assessment)

1) การกลั่นกรองในโครงการ (Screening)

(ก) ข้อมูลรายละเอียดโครงการ

โครงการโรงแรม ควาล์วเวลล์บีอิง แอนด์ สเตย์ เป็นโครงการประกอบกิจการประเภทโรงแรม จำนวน 104 ห้องพัก ภายในโครงการประกอบด้วยอาคารทั้งสิ้น จำนวน 2 อาคาร ได้แก่ อาคาร ค.ส.ล. สูง 3 ชั้น มีชั้นใต้ดิน 1 ชั้น จำนวน 1 อาคาร และ อาคาร ค.ส.ล. สูง 5 ชั้น มีชั้นใต้ดิน 1 ชั้น จำนวน 1 อาคาร โดยอาคารมีขนาดพื้นที่ใช้สอยรวมกัน 15,494.00 ตารางเมตร ตั้งอยู่บนพื้นที่ 4-0-17.10 ไร่ หรือ 6,468.40 ตารางเมตร และจากการศึกษา พบว่า กลุ่มคนที่มีความเสี่ยงด้านสุขภาพจากการดำเนินโครงการ ได้แก่ คนงานก่อสร้างโครงการ ผู้พักอาศัยในโครงการ พนักงานของโครงการ และประชาชนที่อาศัยอยู่โดยรอบพื้นที่โครงการ

(ข) ข้อมูลการสัมผัสของมนุษย์

- กลุ่มคนส่วนใหญ่ที่ได้รับผลกระทบด้านสุขภาพ มีดังนี้
- คนงานที่ปฏิบัติงานในบริเวณพื้นที่ก่อสร้าง ซึ่งจะต้องสัมผัสกับมลพิษที่อาจเกิดขึ้นอยู่ตลอดเวลาการทำงานในแต่ละวัน (ประมาณ 8 ชั่วโมง)
 - ผู้พักอาศัยในโครงการ พนักงานของโครงการ และประชาชนที่อาศัยอยู่ในบริเวณพื้นที่ใกล้เคียง และโดยรอบโครงการ โดยกลุ่มคนที่มีความเสี่ยงที่จะสัมผัสมลพิษ ได้แก่ เด็ก สตรีมีครรภ์ หรือผู้ที่ไวต่อการได้รับอันตราย

2) การกำหนดขอบเขตการศึกษา (Scoping)

ในการกำหนดขอบเขตการศึกษาผลกระทบทางสุขภาพจากกิจกรรมต่าง ๆ ของโครงการได้พิจารณาจากข้อมูลรายละเอียดโครงการ ข้อมูลสภาพแวดล้อมในปัจจุบันของพื้นที่โครงการ (ข้อ 3.4.3 ในบทที่ 3) ข้อมูลสุขภาพปัจจุบัน โดยพิจารณาจากสิ่งคุกคามสุขภาพ ได้แก่ เสียง ความสั่นสะเทือน ฝุ่น เขม่าควัน และสิ่งคุกคามต่อจิตใจ ได้แก่ ความกังวล เป็นต้น นอกจากนี้ จะพิจารณาด้านสิ่งแวดล้อม ปัจจัยต่อการสัมผัส และลักษณะผลกระทบต่อสุขภาพ

3) การประเมินผลกระทบ (Assessment)

เขตพื้นที่องค์การบริหารส่วนตำบลเชิงทะเล มีสถานพยาบาล จำนวน 2 แห่ง ได้แก่ โรงพยาบาลส่งเสริมสุขภาพตำบลบ้านบางเทา และโรงพยาบาลส่งเสริมสุขภาพตำบลเชิงทะเล โดยสถานพยาบาลที่ตั้งอยู่ใกล้พื้นที่โครงการมากที่สุด คือ โรงพยาบาลส่งเสริมสุขภาพตำบลเชิงทะเล

มีระยะห่างจากพื้นที่โครงการประมาณ 2.00 กิโลเมตร ใช้เวลาเดินทางประมาณ 4 นาที จะถึงพื้นที่โครงการ (ขึ้นกับสภาพการจราจร และช่วงเวลาที่เกิดเหตุ)

จากสถิติสาเหตุการป่วย 21 กลุ่มโรค ของโรงพยาบาลส่งเสริมสุขภาพตำบลเชิงทะเล ระหว่างปี 2562-2566 พบว่า 5 อันดับแรก ได้แก่ โรคระบบกล้ามเนื้อ รวมโครงร่าง และเนื้อเยื่อเสริม, โรคระบบย่อยอาหาร รวมโรคในช่องปาก, โรคที่เกิดอาการหลายระบบ, โรคระบบไหลเวียนเลือด และโรคระบบหายใจ เป็นต้น

จากการสำรวจภาคสนามโดยการสอบถามกลุ่มครัวเรือนที่อยู่อาศัยใกล้เคียงพื้นที่โครงการ พบว่า ประชาชนส่วนใหญ่ (ร้อยละ 44.44) เจ็บป่วยด้วยโรคผิวหนังและภูมิแพ้ รองลงมา (ร้อยละ 33.33) โรคเกี่ยวกับระบบเลือดลมต่างๆ โรคหัวใจ/โรคทางเดินหายใจ และโรคเกี่ยวกับหูด/ตา/ฟัน/กระดูก ตามลำดับ

จากข้อมูลสถิติข้อมูลโรคและความเจ็บป่วยระหว่าง ปี พ.ศ. 2562 - 2566 จากโรงพยาบาลส่งเสริมสุขภาพตำบลเชิงทะเล และข้อมูลจากการสำรวจภาคสนามของกลุ่มครัวเรือนในระยะ 1,000 เมตรจากขอบเขตพื้นที่โครงการ จะเห็นได้ว่าโรคระบบหายใจเป็นโรคที่มีการเจ็บป่วยเป็นลำดับต้นๆ ทั้งนี้อาจมีสาเหตุมาจากการเปลี่ยนแปลงของสภาพอากาศ ฝุ่นละอองจากการจราจร และมลพิษทางอากาศจากการก่อสร้าง ประกอบกับบริเวณโดยรอบพื้นที่โครงการในเขตองค์การบริหารส่วนตำบลเชิงทะเลมีสถานที่ก่อสร้างเพื่อพัฒนาเป็นที่อยู่อาศัย และแหล่งท่องเที่ยว หรือโครงการต่างๆ ด้วยสาเหตุดังกล่าวจึงส่งผลให้ประชาชนส่วนใหญ่เจ็บป่วยด้วยโรคโรคระบบหายใจมากกว่าโรคอื่นๆ

การประเมินผลกระทบจากการดำเนินโครงการในระยะก่อสร้างที่อาจส่งผลกระทบต่อสุขภาพในด้านคุณภาพอากาศ การบำบัดน้ำเสีย การจัดการขยะมูลฝอย สภาพเศรษฐกิจและสังคม อาชีวอนามัยและความปลอดภัย พิจารณาถึงปัจจัยที่สำคัญที่อาจมีผลกระทบต่อสุขภาพ คือ

- สิ่งคุกคามทางกายภาพ ได้แก่ คุณภาพอากาศ การบำบัดน้ำเสีย และการจัดการขยะมูลฝอย เป็นต้น
- สิ่งคุกคามทางชีวภาพ ได้แก่ แมลงวัน แดกที่เรี่ย และปรสิต เป็นต้น
- สิ่งคุกคามต่อจิตใจ ได้แก่ ความเครียด ความกังวล และความรำคาญ เป็นต้น

ในช่วงที่มีการก่อสร้างโครงการ กลุ่มคนส่วนใหญ่ที่ได้รับผลกระทบด้านสุขภาพ ได้แก่ คนงานที่ปฏิบัติงานในบริเวณพื้นที่ก่อสร้างและผู้ที่อยู่อาศัยบริเวณใกล้เคียงและโดยรอบพื้นที่ก่อสร้างโครงการ สุขภาพของคนงานก่อสร้างและผู้ที่อยู่อาศัยใกล้เคียงพื้นที่ก่อสร้างจัดเป็นกลุ่มเสี่ยงที่อาจก่อให้เกิดโรคต่างๆ ขึ้นได้ ซึ่งสาเหตุของการเกิดโรคอาจมาจากการปฏิบัติหน้าที่ ที่ต้องเผชิญมลภาวะต่างๆ ได้แก่ ฝุ่นละออง เสียง ความสั่นสะเทือน เขม่าควัน และสารเคมี รวมถึงที่พักอาศัยของคนงานก่อสร้าง มักอยู่อาศัยรวมกันจำนวนมาก โดยมีถิ่นที่มาจากทั้งเป็นคนงานต่างดาว และคนไทย ดังนั้นการอยู่อาศัยของคนงานที่ไม่ถูกสุขลักษณะก็อาจเป็นพาหะนำไปสู่โรคติดต่อต่างๆ ได้ นอกจากนี้การเกิดอุบัติเหตุจากการปฏิบัติงานมักเกิดขึ้นเป็นประจำซึ่งอุบัติเหตุในแต่ละครั้งอาจก่อให้เกิดการสูญเสียทั้งชีวิตและทรัพย์สิน

การประเมินผลกระทบจากโรคที่อาจเกิดขึ้นในระยะก่อสร้าง รวมถึงมาตรการป้องกันและ
แก้ไขผลกระทบ และมาตรการติดตามตรวจสอบแสดงดังตารางที่ 4-33

4.1.4.3 อาชีวอนามัยและความปลอดภัย

4.1.4.3.1 การป้องกันอัคคีภัย

สำหรับกิจกรรมในการก่อสร้างที่มีความเสี่ยงต่อการเกิดอัคคีภัยในช่วงการก่อสร้างโครงการ
นั้น อาจเกิดจากลูกไฟจากงานเชื่อม กระแสไฟฟ้าลัดวงจรจากเครื่องมือที่เกี่ยวข้องกับกระแสไฟฟ้า
และการตกแต่งภายใน รวมทั้งการสูบบุหรี่ของคนงาน ดังนั้น โครงการจะร่วมกับบริษัท
ผู้รับเหมาก่อสร้าง คอยควบคุมในการปฏิบัติงานของคนงานก่อสร้างให้มีประสิทธิภาพและลดการเกิด
อุบัติเหตุในการทำงาน รวมทั้งเพื่อความปลอดภัยของผู้พักอาศัยรอบโครงการ คาดว่าผลกระทบจะอยู่
ในระดับต่ำ

ตารางที่ 4-33 มาตรการป้องกันและลดผลกระทบจากโรคที่เกิดขึ้น ในระยะก่อสร้าง

โรค	สาเหตุการเกิดโรค	มาตรการป้องกันและเฝ้าระวัง
1. โรคระบบทางเดินหายใจ เช่น โรค ภูมิแพ้ และโรคหอบหืด เป็นต้น	- เกิดจากการหายใจเอาสารก่อภูมิแพ้ เช่น ฝุ่นละออง ควันบู่หรือ ควัน ของรถยนต์ เป็นต้น ที่ฟุ้งกระจายอยู่ในอากาศเข้าสู่ระบบทางเดินหายใจ จนระบบเกิดปฏิกิริยาตอบสนองต่อสารภูมิแพ้ซึ่งเป็นสาเหตุของการเกิดโรคระบบทางเดินหายใจ นอกจากนี้สารก่อภูมิแพ้ยังกระตุ้นให้อาการของโรคกำเริบรุนแรงมากขึ้น	1. ปฏิบัติตามมาตรการป้องกันและแก้ไขผลกระทบสิ่งแวดล้อมที่ระบุในหัวข้อ 4.1.1.4 เรื่องคุณภาพอากาศอย่างเคร่งครัด
2. โรคที่สัตว์และแมลงเป็นพาหะนำโรค ได้แก่ <ul style="list-style-type: none"> ■ แมลงสาบ เช่น โรคระบบทางเดินอาหาร โรคระบบลำไส้ โรคท้องเสียโรคผิวหนัง โรคตับอักเสบ ■ ยุง เช่น โรคไข้เลือดออก โรคไข้สมองอักเสบโรคเท้าช้าง โรคไข้สมองอักเสบ ■ แมลงวัน เช่น อหิวาตกโรค 	<ul style="list-style-type: none"> - เกิดจากการสัมผัสหรือรับประทานเชื้อแบคทีเรีย หนองพยาธิ เชื้อไวรัส เชื้อโปรโตซัว และเชื้อรา ที่ติดมากับแมลงสาบเนื่องจากแมลงสาบชอบอยู่ตามขยะ ของเสีย - เกิดจากยุงลาย ยุงก้นปล่อง ยุงลายเสือ และยุงรำคาญที่เป็นพาหะนำโรคกัด - เกิดโรคเกิดจากการรับประทานอาหารและน้ำดื่มที่ไม่สะอาด มีแมลงวันตอม โดยแมลงวันจะตอมอุจจาระหรืออาเจียนของผู้ป่วย และนำเชื้อแพร่กระจายอยู่ในอาหารและน้ำดื่ม 	<ol style="list-style-type: none"> 1. ตรวจสอบสุขภาพคนงานก่อนรับเข้าทำงาน 2. จัดหาน้ำดื่มน้ำใช้ ระบบรวบรวมและกำจัดขยะ น้ำเสีย สิ่งปฏิกูลที่ถูกสุขลักษณะไว้อย่างเพียงพอ เพื่อป้องกันไม่ให้เกิดแหล่งเพาะพันธุ์โรค 3. ดูแลและรักษาความสะอาดบริเวณที่พัก ห้องส้วม และห้องอาบน้ำอย่างสม่ำเสมอ 4. ดูแลไม่ให้มีแหล่งน้ำท่วมขังในบริเวณพื้นที่ก่อสร้างและบ้านพักคนงาน เพื่อป้องกันการเกิดแหล่งเพาะพันธุ์ยุงหรือแหล่งเชื้อโรคต่างๆ 5. ฉีดพ่นยากำจัดยุง แมลงสาบ แมลงวัน และแหล่งเพาะพันธุ์ ก่อนและหลังรื้อถอนบ้านพักคนงาน ห้องน้ำ ห้องส้วม

ตารางที่ 4-33 มาตรการป้องกันและลดผลกระทบจากโรคที่เกิดขึ้น ในระยะก่อสร้าง (ต่อ)

โรค	สาเหตุการเกิดโรค	มาตรการป้องกันและเฝ้าระวัง
3. โรคเครียด ซึ่งจะนำไปสู่โรคนอนไม่หลับ โรคแผลในกระเพาะอาหาร และโรคประสาท	<ul style="list-style-type: none">- เกิดจากความวิตกกังวลด้านความปลอดภัยในชีวิตและทรัพย์สิน- ผลกระทบที่เกิดจากกิจกรรมการก่อสร้าง เช่น ฝุ่นละออง เสียงดัง แรงสั่นสะเทือน และกลิ่นจากขยะหรือน้ำเสีย เป็นต้น	<ol style="list-style-type: none">1. จัดหาที่พักอาศัยที่แข็งแรง ปลอดภัย และสะอาดให้คนงาน2. แบ่งเวลาการทำงานและการพักผ่อนให้มีความเหมาะสม3. วางมาตรการกับดูแลและควบคุมคนงานไม่ให้รับกวนหรือบุกรุกพื้นที่นอกโครงการ เช่น<ul style="list-style-type: none">- ดูแลควบคุมคนงานอย่างเข้มงวด เพื่อป้องกันปัญหาการลักขโมยกับทำร้ายร่างกาย และการทะเลาะวิวาทระหว่างคนงานด้วยกันเองหรือระหว่างคนงานกับคนในชุมชนใกล้เคียง- กำหนดเวลาเข้า-ออก บ้านพักคนงานไว้ไม่เกิน 22.00 น. และต้องมีการเซ็นชื่อเข้า-ออกบ้านพัก- บริษัทฯ จะไม่อนุญาตให้คนงานพักอาศัยที่บริเวณโครงการ- มีผู้จัดการแคมป์ดูแลรับผิดชอบโดยตรง ตรวจสอบผู้พักอาศัยอย่างน้อยสัปดาห์ละครั้ง- ห้ามเล่นการพนัน ดื่มสุรา พกอาวุธผิดกฎหมายและมียาเสพติดในบริเวณบ้านพักคนงาน- ติดตั้งอุปกรณ์รักษาความปลอดภัย- หากคนงานฝ่าฝืนกฎระเบียบหรือทำผิดกฎหมาย บริษัทผู้รับเหมาจะต้องลงโทษตามกฎหมายอย่างเคร่งครัด

ตารางที่ 4-33 มาตรการป้องกันและลดผลกระทบจากโรคที่เกิดขึ้น ในระยะก่อสร้าง (ต่อ)

โรค	สาเหตุการเกิดโรค	มาตรการป้องกันและเฝ้าระวัง
4. อุบัติเหตุ	<ul style="list-style-type: none"> - การเกิดอัคคีภัย - เครื่องมือหรือเครื่องจักรในการก่อสร้างชำรุดเสียหาย - การปฏิบัติงานโดยความประมาทขาดความระมัดระวัง 	1. ปฏิบัติตามมาตรการป้องกันและแก้ไขผลกระทบสิ่งแวดล้อมที่ระบุในหัวข้อ 4.1.4.3 เรื่องอาชีวอนามัยและความปลอดภัยอย่างเคร่งครัด
5. โรคติดเชื้อไวรัสโคโรนา 2019 หรือ โรคโควิด 19	<ul style="list-style-type: none"> - เกิดจากการสัมผัสน้ำมูก น้ำลาย ของผู้ป่วยที่ติดเชื้อไวรัสโคโรนา 2019 และแพร่กระจายผ่านทางละอองเข้าทางระบบทางเดินหายใจ ซึ่งเชื้อไวรัสดังกล่าว สามารถลอยตัวอยู่ในอากาศได้ราว 3 ชม. และเกาะติดอยู่กับข้าวของเครื่องใช้ซึ่งหากมีใครสัมผัสในระยะเวลาดังกล่าวแล้ว อาจจะติดเชื้อไวรัสดังกล่าวได้ - ประชาชนอาศัยอยู่หนาแน่น - ระบบระบายอากาศบริเวณที่พักอาศัยไม่ดี มีความชื้น ไม่มีแสงแดดส่องถึง 	1. พิจารณารับคนงานในท้องถิ่นเป็นอันดับแรก กรณีรับคนงานต่างด้าวเข้าทำงานต้องรับคนงานต่างด้าวที่มีใบอนุญาตเข้าทำงานอย่างถูกต้องตามกฎหมาย 2. ตรวจสอบสุขภาพคนงานก่อนเข้ารับทำงาน 3. ให้คนงานสวมใส่หน้ากากอนามัยในขณะที่กำลังทำงานก่อสร้าง หรืออยู่ในสถานที่แออัด 4. ประชาสัมพันธ์ให้คนงาน ล้างมือบ่อยๆ ด้วยสบู่และน้ำหรือเจลล้างมือที่มีส่วนผสมของแอลกอฮอล์ 5. ประชาสัมพันธ์ให้คนงานใช้กระดาษทิชชูหรือข้อพับตรงข้อศอกด้านในปิดปากและจมูกขณะไอหรือจาม 6. ประชาสัมพันธ์ให้คนงานหลีกเลี่ยงการพบปะใกล้ชิด (ระยะ 1 เมตรหรือ 3 ฟุต) กับคนที่ไม่สบาย 7. จัดให้มีเจลล้างมือที่มีส่วนผสมของแอลกอฮอล์ 70% ถึง 80% ไว้บริเวณต่างๆ ทั่วพื้นที่โครงการ

4.1.4.3.2 อาชีวอนามัยและความปลอดภัย

ผลกระทบด้านความปลอดภัยและอาชีวอนามัยของคณงานก่อสร้างและเจ้าหน้าที่ที่ปฏิบัติงานในพื้นที่ก่อสร้าง ได้แก่ อุบัติเหตุต่างๆ อันอาจเกิดจากการทำงานที่ขาดความระมัดระวัง หรือประมาทในการใช้เครื่องจักร การใช้เครื่องมือหรืออุปกรณ์ที่ไม่สมบูรณ์ การขนส่งวัสดุอุปกรณ์ก่อสร้างที่อาจก่อให้เกิดการกีดขวางการจราจร เสียงและความสั่นสะเทือนที่เกิดจากกิจกรรมการก่อสร้างอันจะมีผลต่อสุขภาพทางกายและยังมีผลต่อสุขภาพจิตของคณงานก่อสร้าง นอกจากนี้ การดำเนินการของโครงการในระยะก่อสร้างอาจก่อให้เกิดเหตุเดือดร้อนรำคาญปัญหาจากคณงานก่อสร้างต่อชุมชนใกล้เคียง และโรคติดต่อ

ดังนั้น โครงการจึงกำหนดให้ผู้รับเหมามีมาตรการเพื่อความปลอดภัยในชีวิตและทรัพย์สินตามกฎหมายกระทรวงมหาดไทย ฉบับที่ 4 (พ.ศ. 2526) ออกตามความในพระราชบัญญัติควบคุมอาคาร พ.ศ.2522 ว่าด้วยหมวดที่ 1 การก่อสร้าง สำหรับผลกระทบด้านความปลอดภัย ดูแลให้คณงานก่อสร้างปฏิบัติงานด้วยความระมัดระวัง จัดหน้ากากกันฝุ่น หมวกนิรภัย รองเท้านิรภัย ที่ครอบหู ให้กับคณงานก่อสร้าง รวมทั้งกำหนดให้ผู้รับเหมากฎปฏิบัติตามประกาศกระทรวงมหาดไทย เรื่อง ความปลอดภัยในการทำงาน นอกจากนี้จะกำหนดให้ผู้รับเหมาก่อสร้างรักษาดูแลพื้นที่ก่อสร้างให้เป็นระเบียบและทำความสะอาดพื้นที่ก่อสร้างอยู่เสมอ เพื่อลดโอกาสการเกิดอุบัติเหตุ จัดเตรียมเครื่องมือปฐมพยาบาลเบื้องต้นพร้อมทั้งเตรียมพร้อมประสานงานกับโรงพยาบาลใกล้เคียงเพื่อนำผู้ได้รับบาดเจ็บส่งโรงพยาบาล หากเกิดอุบัติเหตุรุนแรง นอกจากนี้ ผู้รับเหมาต้องแบ่งเวลาการทำงานและการพักผ่อนของคณงานให้เหมาะสม รวมทั้งกำหนดให้มีการตรวจประวัติและตรวจสุขภาพคณงานและกำหนดกฎระเบียบให้คณงานก่อสร้างปฏิบัติอย่างเคร่งครัด เพื่อป้องกันเหตุเดือดร้อนรำคาญปัญหาและโรคติดต่อ

โครงการจัดให้มีแผนชดเชยในกรณีเกิดความเสียหายจากกิจกรรมของโครงการ โครงการจะเร่งดำเนินการตรวจสอบและแก้ไขปัญหาโดยไม่ชักช้า เพื่อแก้ไขปัญหาที่อาจเกิดขึ้นในกรณีดังกล่าว นอกจากนี้ โครงการจัดให้มีการประกันภัยเพื่อชดเชยหรือเยียวยาที่เกิดจากการก่อสร้างอาคารต่อพื้นที่โดยรอบ โดยบริษัทผู้รับประกันจะชดเชยผู้เอาประกันภัยตามวงเงินซึ่งผู้เอาประกันต้องตกเป็นฝ่ายรับผิดชอบตามกฎหมาย ในอันที่จะต้องจ่ายค่าชดเชยเพื่อการต่อไปนี้ คือ

1. การบาดเจ็บทางร่างกาย หรือการป่วยเจ็บ อันเนื่องจากอุบัติเหตุ
2. การสูญเสีย หรือเสียหายแห่งทรัพย์สิน อันเนื่องจากอุบัติเหตุ

ถ้าการอันเนื่องจากอุบัติเหตุที่เกิดขึ้นได้เกิดขึ้นโดยตรงเพราะการดำเนินการตามสัญญาจ้างเหมาอันได้เอาประกันไว้ โดยกรมธรรม์ประกันภัยฉบับนี้และการนั้นได้เกิดขึ้นภายใน หรือ ณ บริเวณที่ติดกับสถานที่ก่อสร้าง ในระหว่างระยะเวลาประกันภัย

ขั้นตอนการชดเชยในกรณีเกิดความเสียหาย แสดงดังรูปที่ 4-10 และแผนภาพกระบวนการรับเรื่องร้องเรียนแสดงดังรูปที่ 4-11

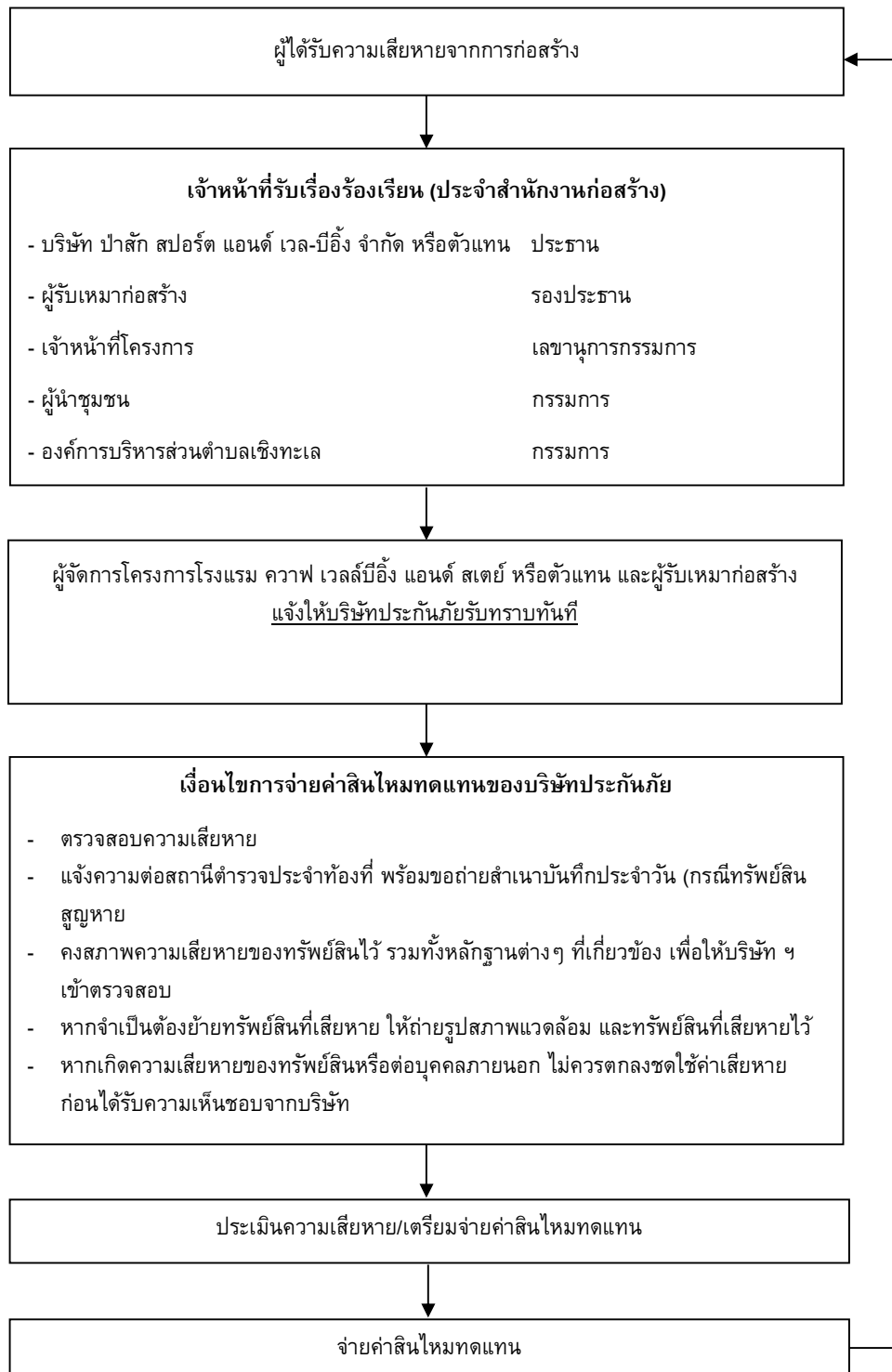

รูปที่ 4-10 แผนผังแสดงขั้นตอนการชดเชยในกรณีเกิดความเสียหาย

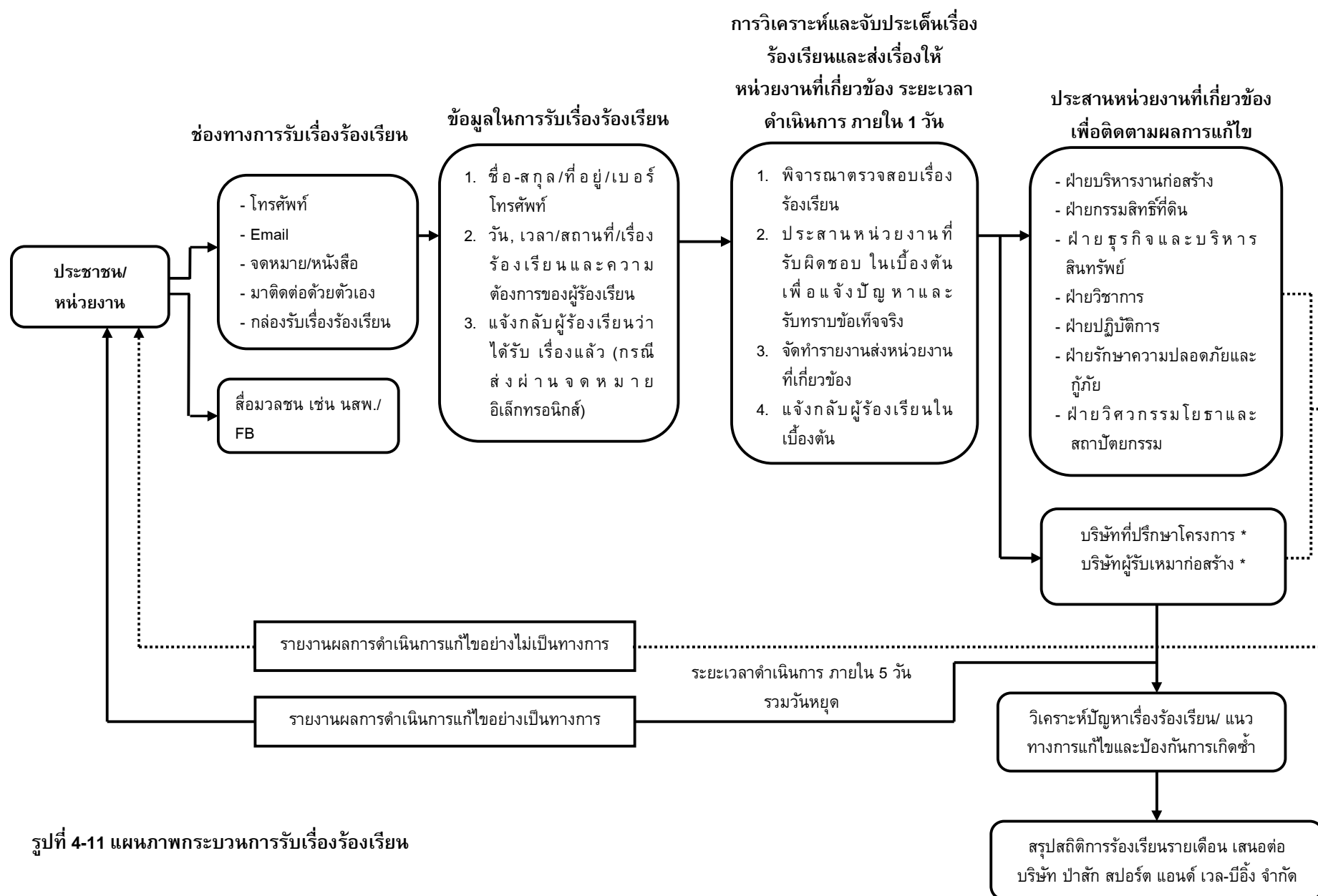

รูปที่ 4-11 แผนภาพกระบวนการรับเรื่องร้องเรียน

4.1.4.4 สุนทรียภาพ

ปัจจุบันโครงการยังไม่มีอาคารก่อสร้างอาคาร แต่เมื่อมีการก่อสร้างอาคาร ค.ส.ล. สูง 3 ชั้น มีชั้นใต้ดิน 1 ชั้น จำนวน 1 อาคาร และ อาคาร ค.ส.ล. สูง 5 ชั้น มีชั้นใต้ดิน 1 ชั้น จำนวน 1 อาคาร อาจมีความจำเป็นต้องใช้อุปกรณ์และสิ่งอำนวยความสะดวกขณะก่อสร้าง เช่น ตาข่ายกันฝุ่น นั้งร้าน ฯลฯ ซึ่งจะมีผลกระทบทางด้านสุนทรียภาพต่อผู้ที่พบเห็นและอยู่อาศัยที่อยู่ในระยะใกล้เคียงหรือระยะประชิดกับโครงการในระดับสูง กิจกรรมดังกล่าวใช้ระยะเวลา ประมาณ 18 เดือน เพื่อเป็นการลดผลกระทบโครงการกำหนดให้ผู้รับเหมาก่อสร้างทำการปิดล้อมด้วยรั้วเมทัลชีท ความสูงประมาณ 3 เมตร ตามแนวเขตที่ดินโดยรอบพื้นที่โครงการ โดยจะมีป้ายไวโนลติดทับรั้วอีกชั้น และติดป้ายประชาสัมพันธ์แสดงรายละเอียดการก่อสร้างโครงการ (รูปที่ 4-12) เพื่อประชาสัมพันธ์ให้ประชาชนโดยรอบทราบ พร้อมระบุสถานที่และหมายเลขโทรศัพท์ สำหรับรับเรื่องร้องเรียนและข้อคิดเห็นเกี่ยวกับการก่อสร้าง ซึ่งรั้วดังกล่าวจะเป็นรั้วที่ช่วยลดผลกระทบมลพิษทาง และป้ายไวโนลดังกล่าว ช่วยสร้างทัศนียภาพแก่ผู้ที่สัญจรผ่านไปมา รวมทั้งใช้วัสดุและสีของวัสดุและอุปกรณ์ที่ใช้ในขณะก่อสร้าง เช่น ตาข่ายกันฝุ่น นั้งร้าน ที่เป็นสีโทนอ่อน และมีความกลมกลืนกับสีของอาคารข้างเคียง รวมทั้งสภาพแวดล้อมบริเวณโดยรอบของโครงการ เช่น สีน้ำตาล สีเทา เป็นต้น ดังนั้น ผลกระทบที่มีจึงอยู่ในระดับต่ำ

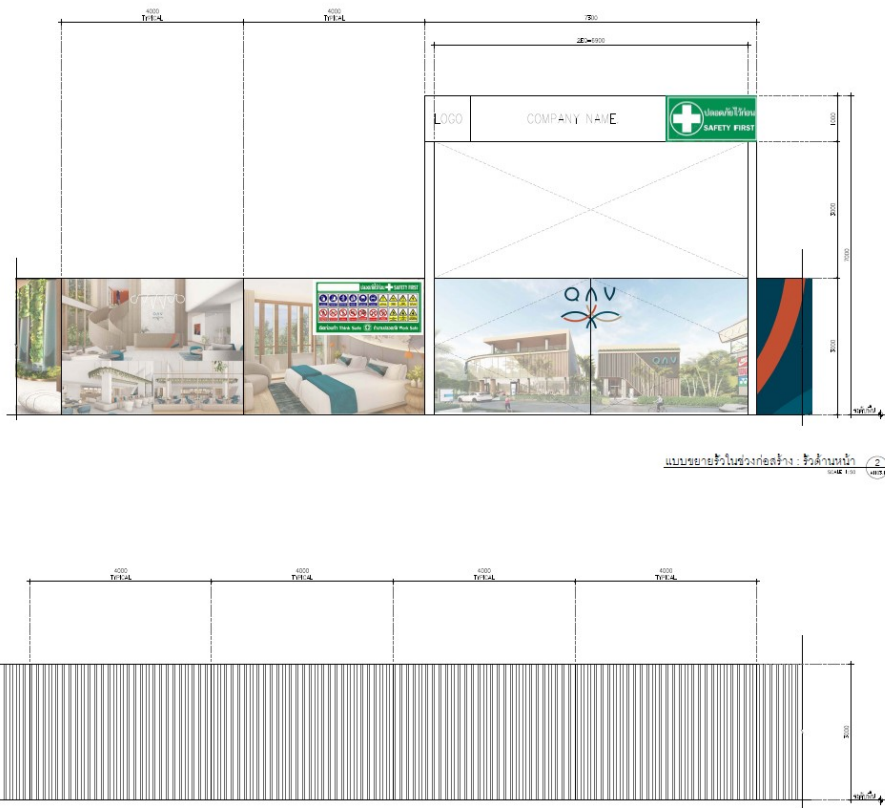

รูปที่ 4-12 ภาพจำลองแสดงแนวรั้วในระยะก่อสร้าง

ที่มา : บริษัท ปาลัก สปอร์ต แอนด์ เวล-บีอิง จำกัด

4.2 ระยะดำเนินการ

4.2.1 ผลกระทบต่อทรัพยากรกายภาพ

4.2.1.1 สภาพภูมิประเทศ

โครงการประกอบกิจการประเภทโรงแรม ซึ่งกิจกรรมดังกล่าวจะไม่ส่งผลต่อการเปลี่ยนแปลงลักษณะภูมิประเทศแต่อย่างใด ลักษณะภูมิประเทศของพื้นที่โครงการยังคงเป็นพื้นที่ที่มีความลาดชันเล็กน้อย มีเพียงการเปลี่ยนแปลงการใช้ประโยชน์พื้นที่ จากเดิมที่เป็นพื้นที่ว่าง เปลี่ยนไปเป็นอาคาร ค.ส.ล. สูง 3 ชั้น มีชั้นใต้ดิน 1 ชั้น จำนวน 1 อาคาร และ อาคาร ค.ส.ล. สูง 5 ชั้น มีชั้นใต้ดิน 1 ชั้น จำนวน 1 อาคาร พร้อมทั้งระบบสาธารณูปการ ที่จอดรถยนต์ภายในโครงการ ถนน และพื้นที่สีเขียว อย่างไรก็ตาม โครงการได้จัดพื้นที่สีเขียวและจัดภูมิสถาปัตยกรรมให้กลมกลืนกับพื้นที่โดยรอบ ซึ่งคิดเป็นพื้นที่สีเขียว ร้อยละ 19.14 ของพื้นที่โครงการ ดังนั้น การดำเนินโครงการจึงไม่ส่งผลกระทบต่อเปลี่ยนแปลงสภาพภูมิประเทศ

4.2.1.2 ทรัพยากรดิน

โครงการจัดให้มีพื้นที่สีเขียว ร้อยละ 19.14 ของพื้นที่โครงการ โดยการปลูกหญ้า ไม้พุ่ม และไม้ยืนต้นปกคลุมดินในพื้นที่โครงการ ซึ่งจะช่วยดูดซับน้ำฝน ชะลอการไหลของน้ำฝนและลดการกัดเซาะหน้าดินได้ สำหรับการระบายน้ำฝนของโครงการ จะรวบรวมเข้าสู่บ่อหนองน้ำ ก่อนระบายออกโดยควบคุมอัตราการระบายออกไม่ให้มากกว่าก่อนมีโครงการ โดยน้ำจากบ่อหนองน้ำจะสูบผ่านบ่อดักขยะ ก่อนระบายออกสู่ท่อระบายน้ำสาธารณะตามแนวซอยปาล์ม 8 (ทางหลวงชนบท บ้านสายปาล์ม-บ้านเขาน้อย ตามเอกสารสิทธิ) ต่อไป (ท่อระบายน้ำปัจจุบันอยู่ระหว่างการดำเนินการขออนุญาตก่อสร้างท่อระบายน้ำตามแนวถนนสาธารณะ (ซอยปาล์ม 8 (ทางหลวงชนบท บ้านสายปาล์ม-บ้านเขาน้อย ตามเอกสารสิทธิ)) จากองค์การบริหารส่วนตำบลเชิงทะเล)

สำหรับการพัดพาตะกอนดินลงสู่บ่อดักน้ำและบ่อหนองน้ำ โครงการจะมีการขุดลอกเมื่อมีปริมาณตะกอนดินสะสมในบ่อ ดังนั้น จึงคาดว่าจะอยู่ในระดับต่ำต่อทรัพยากรดิน

4.2.1.3 ธรณีวิทยา การเกิดแผ่นดินไหว และการเกิดสึนามิ

1) สภาพธรณีวิทยา และการเกิดแผ่นดินไหว

จากแผนที่ธรณีวิทยาประเทศไทย (กรมทรัพยากรธรณี, 2556) พบว่า บริเวณพื้นที่โครงการมีลักษณะเป็นตะกอนหินผุ : เศษหิน หินทราย และดินเหนียว กรวดเป็นเหลี่ยม การคัดขนาดไม่ดี; ยุคควอเทอร์นารี

จากสถานการณ์แผ่นดินไหวในจังหวัดภูเก็ต เมื่อวันที่ 16 เมษายน 2555 ซึ่งเป็นผลสืบเนื่องมาจากการเกิดแผ่นดินไหวขนาด 8.6 และ 8.2 ริกเตอร์ ทางตอนเหนือของเกาะสุมาตรา ประเทศอินโดนีเซีย เมื่อวันที่ 11 เมษายน 2555 ทำให้เกิดการสั่นไหวแรงสั่นสะเทือน และเป็นตัวกระตุ้นให้แขนง

ของรอยเลื่อนคลองมะรุ่ยเกิดการเคลื่อนตัวและเกิดแผ่นดินไหวขนาด 4.3 ริกเตอร์ ในจังหวัดภูเก็ต หลังจากนั้นแผ่นดินไหวตามหรือเกิดอาฟเตอร์ช็อก ในบริเวณใกล้เคียงกันประมาณ 30 ครั้ง รู้สึกได้ประมาณ 4 ครั้ง และผลจากการเกิดแผ่นดินไหวดังกล่าว ส่งผลให้บ้านเรือนประชาชนในพื้นที่บ้านลิพอน-บางขาม หมู่ที่ 2 ตำบลศรีสุนทร อำเภอถลาง เสียหายเล็กน้อยกว่า 200 หลังคาเรือน ตำบลปากคลอก อำเภอถลาง เสียหาย 10 หลังคาเรือน อาคารส่วนใหญ่เป็นบ้านปูนก่ออิฐชั้นเดียว ขณะที่เขื่อนบางเหนียวดำ ซึ่งตั้งอยู่ในพื้นที่ หมู่ที่ 7 ตำบลศรีสุนทร จากการตรวจสอบไม่ได้รับความเสียหายแต่อย่างใด (สำนักธรณีวิทยาสังแวดล้อม กรมทรัพยากรธรณี, 2555) จากแผนที่แสดงการประเมินความรุนแรงแผ่นดินไหวในจังหวัดภูเก็ต (รูปที่ 3-8) พบว่า พื้นที่โครงการมีระดับความรุนแรง V เมอร์คัลลี คือเกือบทุกคนรู้สึกว่ามีแผ่นดินไหวเกิดขึ้น หลาย ๆ คนตื่นตระหนก ถ้วยชามตกแตก หน้าต่างพัง สิ่งของที่ตั้งไม่มั่นคงล้มคว่ำ นาฬิกาที่ใช้ลูกตุ้มอาจหยุดเดิน (กรมทรัพยากรธรณี, 2555)

สำหรับเขตรอยเลื่อนที่มีพลังของประเทศไทยมี 3 แนว ตามทิศทางการวางตัวและการเคลื่อนที่ คือ กลุ่มรอยเลื่อนที่วางตัวในแนวทิศตะวันออกเฉียงเหนือ-ตะวันตกเฉียงใต้ กลุ่มรอยเลื่อนที่วางตัวในแนวทิศตะวันตกเฉียงเหนือ-ตะวันออกเฉียงใต้ และกลุ่มรอยเลื่อนที่วางตัวอยู่ในทิศเหนือ-ใต้ ซึ่งบริเวณโครงการไม่ได้อยู่ในบริเวณรอยเลื่อนแต่อย่างใด โดยอยู่ห่างจากแนวรอยเลื่อนที่ใกล้ที่สุด คือ รอยเลื่อนคลองมะรุ่ย ซึ่งเป็นรอยเลื่อนที่วางตัวอยู่ในเขตจังหวัดสุราษฎร์ธานี กระบี่ และพังงา เป็นระยะทางประมาณ 17.20 กิโลเมตร และอยู่ห่างจากตำแหน่งจุดศูนย์กลางแผ่นดินไหวที่อำเภอถลาง จังหวัดภูเก็ต ประมาณ 6.30 กิโลเมตร อย่างไรก็ตาม เขตรอยเลื่อนที่สำคัญเกี่ยวกับการเกิดแผ่นดินไหวและมีผลกระทบต่อประเทศไทย ได้แก่ กลุ่มรอยเลื่อนสะแกง และกลุ่มรอยเลื่อนพานหลวง รอยเลื่อนทั้งสองนี้มีแนวแยกต่อเนื่องมาจากทางตะวันตกของประเทศไทยไล่จากทางตอนบนลงมาตอนล่าง อันได้แก่ กลุ่มรอยเลื่อนเมย กลุ่มรอยเลื่อนศรีสวัสดิ์ และกลุ่มรอยเลื่อนเจดีย์สามองค์ ในเขตภาคเหนือของประเทศไทยมีกลุ่มรอยเลื่อนแม่ทา กลุ่มรอยเลื่อนเถิน และกลุ่มรอยเลื่อนแม่จัน ซึ่งยังคงมีการเคลื่อนไหวอยู่ และกลุ่มรอยเลื่อนอุตรดิตถ์ เป็นต้น เป็นต้น ดังนั้น ผลกระทบจึงอยู่ในระดับต่ำ

2) การเกิดสึนามิ

โครงการไม่ได้อยู่ในบริเวณที่ได้รับผลกระทบจากสึนามิ เมื่อปี 2547 เมื่อเกิดคลื่นสึนามิหอบ้างเจ็อนภัยจะรับสัญญาณเตือนภัยผ่านดาวเทียมหรือคลื่น VHF เพื่อแจ้งเตือนภัยแก่ประชาชน ซึ่งพื้นที่องค์การบริหารส่วนตำบลเชิงทะเล มีการติดตั้งระบบสัญญาณเตือนภัยในพื้นที่เสี่ยง จำนวน 1 จุด คือหาดเลพัง (บริเวณโรงแรมดุสิตธานี ลากูน่า ภูเก็ต) มีระยะทางห่างจากพื้นที่โครงการประมาณ 3.00 กิโลเมตร เพื่อให้สามารถอพยพไปยังสถานที่อพยพที่ปลอดภัยของพื้นที่โครงการได้ทันเวลาที่

นอกจากนี้ มีสถานที่พักพิงชั่วคราวที่อยู่ใกล้พื้นที่โครงการมากที่สุดคือ วัดเชิงทะเล มีระยะทางห่างจากโครงการประมาณ 1.30 กิโลเมตร เพื่อให้สามารถอพยพไปยังสถานที่อพยพที่ปลอดภัยของพื้นที่โครงการได้ทันเวลาที่ ดังนั้น ผลกระทบจากการเกิดสึนามิต่อพื้นที่โครงการจึงอยู่ในระดับต่ำ

4.2.1.4 สภาพภูมิอากาศ อุตุวิทยวิทยา และคุณภาพอากาศ

มลพิษทางอากาศที่สำคัญในระยะดำเนินการ คือ ฝุ่นละออง และก๊าซคาร์บอนมอนนอกไซด์ (CO) ที่เกิดจากยานพาหนะ บริษัทฯ ที่ปรึกษาได้คำนวณปริมาณมลพิษที่เกิดขึ้น โดยใช้แบบจำลอง Box Model ของ John G Rau and David C.Wooten, 1996 ดังสมการ

$$C \text{ (mg/m}^3\text{)} = \frac{Q \text{ (mg/s)}}{D \text{ (m)} \times W \text{ (m/s)} \times M \text{ (m)}}$$

เมื่อ

C	=	ความเข้มข้นของมลสารที่เกิดขึ้น (มิลลิกรัม/ลูกบาศก์เมตร)
Q	=	ปริมาณมลสารที่เกิดขึ้น (Emissions) (มิลลิกรัม/วินาที)
	=	สัมประสิทธิ์ตัวคูณของการปล่อยมลพิษ x ระยะทางวิ่งภายในโครงการ x จำนวนที่จอดรถยนต์
D	=	ความกว้างของพื้นที่ (ระยะทางตั้งฉากกับทิศทางลม) ของโครงการ เท่ากับ 68.91 เมตร (กรณีลมที่พัดมาจากทิศตะวันตก)
W	=	ความเร็วลม จากสถิติภูมิอากาศ ในคาบ 30 ปี ของสถานีอุตุวิทยวิทยาสนามบินภูเก็ต พบว่ามีค่าต่ำสุดเท่ากับ 2.0 knot หรือ 1.03 m/s (1 knot = 0.5144 m/s)
M	=	Mixing Height เป็นสภาพคงตัวของอากาศ เพื่อศึกษา การฟุ้งกระจายของสารมลพิษทางอากาศจาก แหล่งกำเนิดมีค่าต่ำสุดเท่ากับ 1,228 เมตร แสดงดังตารางที่ 4-2 สำหรับแหล่งกำเนิดภายในอาคารมีค่าเท่ากับ 4.65 เมตร

กำหนดให้ ระยะทางที่รถยนต์วิ่งภายในโครงการ (วิ่ง 2 เที่ยว/วัน)	=	0.23	กิโลเมตร
ที่จอดรถยนต์ภายในอาคาร	=	76	คัน
รถทุกคันเข้ามาในโครงการภายใน	=	1	ชั่วโมง

ใช้อัตราการระบายมลสารจากรถยนต์ ซึ่งอนุมานว่าเป็นเครื่องยนต์ดีเซลเล็ก และเบนซิน เมื่อเปรียบเทียบกับมลพิษที่ปล่อยออกมาระหว่างเครื่องยนต์ดีเซลเล็กและเบนซิน ถ้าค่าไหนมากกว่าจะนำค่านั้นมาประเมิน โดยมีค่าสัมประสิทธิ์การปล่อยของก๊าซแต่ละชนิดดังนี้ (รายละเอียดแสดงดังตารางที่ 4-34)

ตารางที่ 4-34 สัมประสิทธิ์การปล่อยของก๊าซแต่ละชนิดระหว่างเครื่องยนต์ดีเซลเล็ก และเบนซิน

ชนิดของมลพิษ	สัมประสิทธิ์การปล่อยมลพิษ (กรัม/กิโลเมตร)
ฝุ่นละอองรวม (TSP)	0.1*
ฝุ่นละอองขนาดเล็ก (PM10)	0.398**
ก๊าซคาร์บอนมอนนอกไซด์ (CO)	5.745**
ก๊าซไนโตรเจนไดออกไซด์ (NO ₂)	4.116**
ก๊าซซัลเฟอร์ไดออกไซด์ (SO ₂)	0.182**
ก๊าซไฮโดรคาร์บอน (HC)	1.535**

ที่มา : * Pollution Control Department, Final Report, Air and Noise Emission Database for Thailand, 1994

** กรมควบคุมมลพิษ, 2543

โดยสามารถคำนวณหาปริมาณความเข้มข้นของสารมลพิษของโครงการ ได้ดังนี้

(1) ฝุ่นละอองรวม (TSP)

$$\begin{aligned}
 Q_{\text{ในอาคาร}} &= 0.1 \times 1,000 \times 0.23 \times 2 \times 76 \\
 &= 3,496 \quad \text{มิลลิกรัม/ชั่วโมง} \\
 &= 0.971 \quad \text{มิลลิกรัม/วินาที} \\
 C_{\text{ในอาคาร}} &= 0.971 / (68.91 \times 1.03 \times 4.65) \\
 &= 0.0029 \quad \text{มิลลิกรัม/ลูกบาศก์เมตร}
 \end{aligned}$$

จากการคำนวณ ปริมาณความเข้มข้นของฝุ่นละอองรวม (TSP) ที่เกิดขึ้นจากท่อไอเสียรถยนต์ของโครงการ มีค่าเท่ากับ 0.0029 มิลลิกรัม/ลูกบาศก์เมตร เมื่อนำไปรวมกับปริมาณฝุ่นละอองรวม (TSP) ที่เกิดขึ้นจริงในปัจจุบันจะได้ค่าเพิ่มขึ้นในอนาคตในช่วงที่เปิดดำเนินโครงการ โดยปริมาณฝุ่นละอองรวมพิจารณาจากจุดตรวจวัดบริเวณพื้นที่โครงการ ในวันที่ 30 พฤษภาคม - 2 มิถุนายน 2567 มีปริมาณฝุ่นละอองรวม (TSP) เท่ากับ 0.063 มิลลิกรัม/ลูกบาศก์เมตร (บริษัท เอ็นไวรอนเมนต์ รีเสิร์ช แอนด์ เทคโนโลยี จำกัด, พฤษภาคม - มิถุนายน 2567)

ดังนั้น ปริมาณฝุ่นละอองรวม (TSP) ที่เกิดขึ้นจากท่อไอเสียรถยนต์ของโครงการ

$$\begin{aligned}
 &= 0.0029 + 0.063 \\
 &= 0.0659 \quad \text{มิลลิกรัม/ลูกบาศก์เมตร}
 \end{aligned}$$

จากการคำนวณ ท่อไอเสียรถยนต์ของโครงการจะทำให้ฝุ่นละอองฟุ้งกระจายในพื้นที่ประมาณ 0.0659 มิลลิกรัม/ลูกบาศก์เมตร ซึ่งปริมาณฝุ่นละอองรวม (TSP) ที่เกิดขึ้นดังกล่าวมีค่าอยู่ในเกณฑ์มาตรฐาน (ค่ามาตรฐานฝุ่นเฉลี่ย 24 ชั่วโมง เท่ากับ 0.330 มิลลิกรัม/ลูกบาศก์เมตร ตามประกาศคณะกรรมการสิ่งแวดล้อมแห่งชาติ ฉบับที่ 24 พ.ศ. 2547)

(2) ฝุ่นละอองขนาดเล็ก (PM10)

$$\begin{aligned}
 Q_{\text{ในอาคาร}} &= 0.398 \times 1,000 \times 0.23 \times 2 \times 76 \\
 &= 13,914.08 \quad \text{มิลลิกรัม/ชั่วโมง} \\
 &= 3.865 \quad \text{มิลลิกรัม/วินาที} \\
 C_{\text{ในอาคาร}} &= 3.865 / (68.91 \times 1.03 \times 4.65) \\
 &= 0.0117 \quad \text{มิลลิกรัม/ลูกบาศก์เมตร}
 \end{aligned}$$

จากปริมาณความเข้มข้นของฝุ่นละอองขนาดเล็ก (PM10) ที่เกิดขึ้นจากท่อไอเสียรถยนต์ของโครงการ มีค่าเท่ากับ 0.0117 มิลลิกรัม/ลูกบาศก์เมตร เมื่อนำไปรวมกับปริมาณฝุ่นละอองขนาดเล็ก (PM10) ที่เกิดขึ้นจริงในปัจจุบันจะได้ค่าเพิ่มขึ้นในอนาคตในช่วงที่เปิดดำเนินโครงการ โดยปริมาณฝุ่นละอองขนาดเล็ก พิจารณาจากจุดตรวจวัดบริเวณพื้นที่โครงการ ในวันที่ 30 พฤษภาคม - 2 มิถุนายน 2567 มีปริมาณฝุ่นละอองขนาดเล็ก (PM10) เท่ากับ 0.031 มิลลิกรัม/ลูกบาศก์เมตร (บริษัท เอ็นไวรอนเมนท์ รีเสิร์ช แอนด์ เทคโนโลยี จำกัด, พฤษภาคม - มิถุนายน 2567)

ดังนั้น ปริมาณฝุ่นละอองขนาดเล็ก (PM10) ที่เกิดขึ้นจากท่อไอเสียรถยนต์ของโครงการ

$$\begin{aligned}
 &= 0.0117 + 0.031 \\
 &= 0.0427 \quad \text{มิลลิกรัม/ลูกบาศก์เมตร}
 \end{aligned}$$

จากการคำนวณ ท่อไอเสียรถยนต์ของโครงการจะทำให้ฝุ่นละอองขนาดเล็ก (PM10) พุ้งกระจายในพื้นที่ประมาณ 0.0427 มิลลิกรัม/ลูกบาศก์เมตร ซึ่งปริมาณฝุ่นละอองขนาดเล็ก (PM10) ที่เกิดขึ้นดังกล่าวมีค่าอยู่ในเกณฑ์มาตรฐาน (ค่ามาตรฐานฝุ่นละอองขนาดเล็ก (PM10) เฉลี่ย 24 ชั่วโมง เท่ากับ 0.120 มิลลิกรัม/ลูกบาศก์เมตร ตามประกาศคณะกรรมการสิ่งแวดล้อมแห่งชาติ ฉบับที่ 24 พ.ศ. 2538)

(3) ก๊าซคาร์บอนมอนนอกไซด์ (CO)

$$\begin{aligned}
 Q_{\text{ในอาคาร}} &= 5.745 \times 1,000 \times 0.23 \times 2 \times 76 \\
 &= 200,845.2 \quad \text{มิลลิกรัม/ชั่วโมง} \\
 &= 55.790 \quad \text{มิลลิกรัม/วินาที} \\
 C_{\text{ในอาคาร}} &= 55.790 / (68.91 \times 1.03 \times 4.65) \\
 &= 0.1690 \quad \text{มิลลิกรัม/ลูกบาศก์เมตร}
 \end{aligned}$$

จากปริมาณความเข้มข้นของก๊าซคาร์บอนมอนนอกไซด์ (CO) ที่เกิดขึ้นจากท่อไอเสียรถยนต์ของโครงการ มีค่าเท่ากับ 0.1690 มิลลิกรัม/ลูกบาศก์เมตร เมื่อนำไปรวมกับปริมาณก๊าซคาร์บอนมอนนอกไซด์ (CO) ที่เกิดขึ้นจริงในปัจจุบันจะได้ค่าเพิ่มขึ้นในอนาคตในช่วงที่เปิดดำเนินโครงการ โดยปริมาณก๊าซคาร์บอนมอนนอกไซด์ (CO) พิจารณาจากจุดตรวจวัดบริเวณพื้นที่โครงการ ในวันที่ 30-31 พฤษภาคม

2567 มีปริมาณก๊าซคาร์บอนมอนนอกไซด์ (CO) เท่ากับ 0.6 มิลลิกรัม/ลูกบาศก์เมตร (บริษัท เอ็นไวรอนเมนท์ รีเสิร์ช แอนด์ เทคโนโลยี จำกัด, พฤษภาคม 2567)

ดังนั้น ปริมาณก๊าซคาร์บอนมอนนอกไซด์ (CO) ที่เกิดขึ้นจากท่อไอเสียรถยนต์ของโครงการ

$$\begin{aligned} &= 0.1690 + 0.6 \\ &= 0.769 \quad \text{มิลลิกรัม/ลูกบาศก์เมตร} \end{aligned}$$

จากการคำนวณ ท่อไอเสียรถยนต์ของโครงการจะทำให้ก๊าซคาร์บอนมอนนอกไซด์ (CO) พุ่งกระจายในพื้นที่ 0.769 มิลลิกรัม/ลูกบาศก์เมตร ซึ่งก๊าซคาร์บอนมอนนอกไซด์ ที่เกิดขึ้นดังกล่าวมีค่าอยู่ในเกณฑ์มาตรฐาน (ค่ามาตรฐานก๊าซคาร์บอนมอนนอกไซด์ (CO) เฉลี่ย 1 ชั่วโมง ไม่เกิน 34.2 มิลลิกรัม/ลูกบาศก์เมตร ตามประกาศคณะกรรมการสิ่งแวดล้อมแห่งชาติ ฉบับที่ 10 พ.ศ. 2538)

ดังนั้น สรุปค่าความเข้มข้นของมลพิษจากท่อไอเสียรถยนต์ในช่วงดำเนินโครงการ แสดงดังตารางที่ 4-35

ตารางที่ 4-35 ค่าความเข้มข้นของมลพิษจากท่อไอเสียรถยนต์ เปรียบเทียบกับมาตรฐานคุณภาพอากาศ

มลพิษ	ความเข้มข้นของมลพิษที่เกิดขึ้นในปัจจุบัน*** (มก./ลบ.ม.)	ความเข้มข้นของมลพิษจากการคำนวณ (มก./ลบ.ม.)	ความเข้มข้นสารมลพิษคาดว่าจะเกิดขึ้นในอนาคต (มก./ลบ.ม.)	ค่ามาตรฐาน (มก./ลบ.ม.)
ฝุ่นละอองรวม (TSP)	0.063	0.0029	0.0659	ไม่เกิน 0.330 ^{/1,2}
ฝุ่นละอองขนาดเล็ก (PM10)**	0.031	0.0117	0.0427	ไม่เกิน 0.120 ^{/1,2}
ก๊าซคาร์บอนมอนนอกไซด์ (CO)*	0.6	0.1690	0.769	ไม่เกิน 34.2 ^{/1}

หมายเหตุ * ก๊าซคาร์บอนมอนนอกไซด์ คัดที่ค่าเฉลี่ย 1 ชั่วโมง

** ฝุ่นละอองขนาดเล็กกว่า 10 ไมครอน คัดที่ค่าเฉลี่ย 24 ชั่วโมง

/1 ค่ามาตรฐานตามประกาศคณะกรรมการสิ่งแวดล้อมแห่งชาติ ฉบับที่ 10 (พ.ศ.2538) เรื่อง กำหนดมาตรฐานคุณภาพอากาศในบรรยากาศโดยทั่วไป

/2 ค่ามาตรฐานตามประกาศคณะกรรมการสิ่งแวดล้อมแห่งชาติ ฉบับที่ 24 (พ.ศ. 2547) เรื่อง กำหนดมาตรฐานคุณภาพอากาศในบรรยากาศโดยทั่วไป

ที่มา : *** บริษัท เอ็นไวรอนเมนท์ รีเสิร์ช แอนด์ เทคโนโลยี จำกัด, พฤษภาคม - มิถุนายน 2567

4.2.1.5 เสียงและความสั่นสะเทือน

เมื่อเปิดดำเนินการมลพิษทางเสียงและความสั่นสะเทือนที่จะเกิดขึ้นจะเกิดจากการจราจรของรถที่เข้า-ออกภายในโครงการ แต่คาดว่าจะมีระดับผลกระทบในระดับต่ำ เนื่องจากโครงการประกอบกิจการประเภทโรงแรม ซึ่งเป็นสถานที่ที่ต้องการความสงบเงียบและต้องการความเป็นส่วนตัว ประกอบกับเสียงจากการจราจรเป็นเสียงที่ได้ยินเป็นปกติประจำอยู่แล้วของสังคมเมือง และจากการตรวจวัดระดับเสียงบริเวณพื้นที่โครงการ ในระหว่างวันที่ 30 พฤษภาคม - 2 มิถุนายน 2567 โดยบริเวณจุดตรวจวัดดังกล่าวมีค่าระดับเสียงเฉลี่ย 24 ชั่วโมง เท่ากับ 60.1 dB(A) ดังนั้น จึงคาดว่าผลกระทบอยู่ในระดับต่ำ

4.2.1.6 ทรัพยากรน้ำ

น้ำใช้หลักของโครงการจะใช้น้ำประปาจากการประปาส่วนภูมิภาค สาขาภูเก็ต จากการสอบถามกลุ่มครัวเรือนบริเวณใกล้เคียงพื้นที่โครงการ กลุ่มครัวเรือนทั้งหมดใช้น้ำขวด/น้ำบรรจุถัง เป็นแหล่งน้ำดื่มหลัก การใช้น้ำกลุ่มครัวเรือนส่วนใหญ่ใช้น้ำบ่อ เป็นแหล่งน้ำใช้หลัก รองลงมาใช้น้ำประปา เป็นแหล่งน้ำใช้หลัก นอกจากนี้โครงการมีแหล่งน้ำใช้สำรอง ได้แก่ น้ำซื้อจากรถบรรทุกน้ำเอกชน ดังนั้น การใช้น้ำประปา น้ำซื้อจากรถบรรทุกน้ำเอกชนไม่ได้ส่งผลกระทบด้านทรัพยากรน้ำได้ดินต่อพื้นที่ข้างเคียงแต่อย่างใด

น้ำเสียที่ผ่านการบำบัดแล้วทั้งหมดจะเข้าสู่บ่อเก็บน้ำรดน้ำต้นไม้ จากนั้นนำไปรดน้ำต้นไม้ภายในโครงการด้วยการรดน้ำแบบหยดซึมดิน ในฤดูร้อนโครงการสามารถนำน้ำเสียที่ผ่านการบำบัดแล้วมาใช้ประโยชน์โดยการรดน้ำต้นไม้ภายในพื้นที่โครงการได้ทั้งหมดไม่มีการปล่อยออกสู่สาธารณะ สำหรับปริมาณน้ำที่เหลือในช่วงฤดูฝน โครงการจะระบายน้ำออกจากบ่อเก็บน้ำรดน้ำต้นไม้ ด้วยเครื่องสูบน้ำก่อนระบายออกสู่ท่อระบายน้ำสาธารณะตามแนวซอยป่าสัก 8 (ทางหลวงชนบท บ้านสายป่าสัก-บ้านเขาน้อย ตามเอกสารสิทธิ) ต่อไป ซึ่งปัจจุบันอยู่ระหว่างการดำเนินการขออนุญาตก่อสร้างท่อระบายน้ำตามแนวนนสาธารณะ (ซอยป่าสัก 8 (ทางหลวงชนบท บ้านสายป่าสัก-บ้านเขาน้อย ตามเอกสารสิทธิ)) จากองค์การบริหารส่วนตำบลเชิงทะเล

สำหรับการระบายน้ำฝนของโครงการจะรวบรวมเข้าสู่บ่อหน่วงน้ำ ก่อนระบายออกโดยควบคุมอัตราการระบายออกไม่ให้มากกว่าก่อนมีโครงการ โดยน้ำจากบ่อหน่วงน้ำจะสูบผ่านบ่อดักขยะก่อนระบายออกสู่ท่อระบายน้ำสาธารณะตามแนวซอยป่าสัก 8 (ทางหลวงชนบท บ้านสายป่าสัก-บ้านเขาน้อย ตามเอกสารสิทธิ) ต่อไป

ดังนั้นในการดำเนินการจึงส่งผลกระทบต่อทรัพยากรน้ำผิวดินบริเวณใกล้เคียงจึงอยู่ในระดับต่ำ

4.2.2 ผลกระทบต่อทรัพยากรชีวภาพ

4.2.2.1 นิเวศวิทยาทางบก

เนื่องจากพื้นที่โครงการ ตั้งอยู่ในเขตองค์การบริหารส่วนตำบลเชิงทะเล สภาพแวดล้อมทั่วไป บริเวณพื้นที่โครงการและบริเวณโดยรอบส่วนใหญ่เป็นพื้นที่เกษตรกรรม พื้นที่ว่าง/รกร้าง พื้นที่อยู่อาศัย และพื้นที่ก่อสร้าง แคมป์คนงาน สำหรับรายละเอียดต่างๆ มีดังนี้

1) ทรัพยากรป่าไม้

พื้นที่โครงการมีลักษณะเป็นพื้นที่ที่มีความลาดชันเล็กน้อย บริเวณพื้นที่โครงการพบ ต้นกระถิน หน่รวก ต้นมะพร้าว และต้นหว้า ซึ่งเป็นพรรณไม้ดังกล่าวไม่จัดเป็นพืชอนุรักษ์ ตามพระราชบัญญัติ พันธ์พืช พ.ศ. 2518 รวมทั้งไม่จัดอยู่ในสถานภาพ สูญพันธุ์ (extinct) สูญพันธุ์ในธรรมชาติ (extinct in the wild) ใกล้สูญพันธุ์อย่างยิ่ง (critically endangered) ใกล้สูญพันธุ์ (endangered) มีแนวโน้มสูญพันธุ์ (vulnerable) และใกล้ถูกคุกคาม (near threatened) ตามบัญชีรายชื่อชนิดพืชป่า แบนทำยอนุสัญญาไซเตส (CITES) และของประเทศไทย แต่อย่างใด และไม่อยู่ในพื้นที่ป่าสงวนแห่งชาติแต่อย่างใด ซึ่งพรรณไม้ดังกล่าวที่พบเป็นชนิดที่มีการแพร่กระจายทั่วไปตามพื้นที่ต่างๆ ของประเทศไทย ดังนั้น การดำเนินการในระยะดำเนินการจึงไม่ก่อให้เกิดผลกระทบต่อทรัพยากรป่าไม้แต่อย่างใด

2) ทรัพยากรสัตว์ป่า

สิ่งมีชีวิตบนบกที่พบบริเวณพื้นที่ก่อสร้างและบริเวณโดยรอบพื้นที่โครงการ มีน้อยมาก เนื่องจากพื้นที่โดยรอบมีการพัฒนาเป็นแหล่งที่อยู่อาศัยทำให้ไม่พบสิ่งมีชีวิตประเภทสัตว์ป่าที่มีคุณค่าแก่การอนุรักษ์หรือสัตว์ป่าที่หายาก สัตว์บกที่พบก็เป็นชนิดที่พบได้ทั่วไปในพื้นที่ต่างๆ ของประเทศไทย คือ แมลง (Insects) ได้แก่ มดดำ และมดแดง สัตว์บกที่พบทั้งหมดไม่จัดเป็นสัตว์ป่าสงวน สัตว์ป่าคุ้มครอง ตามพระราชบัญญัติสงวนและคุ้มครองสัตว์ป่า พ.ศ. 2535 แต่อย่างใด รวมทั้งไม่จัดอยู่ในสถานภาพ สูญพันธุ์ (Extinct) สูญพันธุ์ในธรรมชาติ (Extinct in the wild) ใกล้สูญพันธุ์อย่างยิ่ง (Critically endangered) ใกล้สูญพันธุ์ (Endangered) มีแนวโน้มสูญพันธุ์ (Vulnerable) และใกล้ถูกคุกคาม (Near threatened) ตามบัญชีรายชื่อชนิดสัตว์ป่า แบนทำยอนุสัญญาไซเตส (Cites) และของประเทศไทย ทั้งนี้ เนื่องจากสัตว์ดังกล่าวที่พบเป็นชนิดที่มีการแพร่กระจายทั่วไปตามพื้นที่ต่างๆ ของประเทศไทย ดังนั้น การดำเนินการในระยะดำเนินการจึงไม่ก่อให้เกิดผลกระทบต่อทรัพยากรสัตว์ป่า

4.2.2.2 นิเวศวิทยาทางน้ำ

น้ำเสียที่ผ่านการบำบัดแล้วทั้งหมดจะเข้าสู่บ่อเก็บน้ำรดน้ำต้นไม้ จากนั้นนำไปรดน้ำต้นไม้ภายในโครงการด้วยการรดน้ำแบบหยดซึมดิน ในฤดูร้อนโครงการสามารถนำน้ำเสียที่ผ่านการบำบัดแล้วมาใช้ประโยชน์โดยการรดน้ำต้นไม้ภายในพื้นที่โครงการได้ทั้งหมดไม่มีการปล่อยออกสู่สาธารณะ สำหรับปริมาณน้ำที่เหลือในช่วงฤดูฝน โครงการจะระบายน้ำออกจากบ่อเก็บน้ำรดน้ำต้นไม้ ด้วยเครื่องสูบน้ำก่อนระบายออกสู่ท่อระบายน้ำสาธารณะตามแนวซอยป่าสัก 8 (ทางหลวงชนบท บ้านสายป่าสัก-บ้านเขาน้อย ตามเอกสารสิทธิ) ต่อไป ซึ่งปัจจุบันอยู่ระหว่างการดำเนินการขออนุญาตก่อสร้างท่อระบายน้ำตามแนวนอนสาธารณะ (ซอยป่าสัก 8 (ทางหลวงชนบท บ้านสายป่าสัก-บ้านเขาน้อย ตามเอกสารสิทธิ)) จากองค์การบริหารส่วนตำบลเชิงทะเล

สำหรับการระบายน้ำฝนของโครงการจะรวบรวมเข้าสู่บ่อหนึ่งน้ำ ก่อนระบายออกโดยควบคุมอัตราการระบายออกไม่ให้มากกว่าก่อนมีโครงการ โดยน้ำจากบ่อหนึ่งน้ำจะสูบผ่านบ่อดักขยะก่อนระบายออกสู่ท่อระบายน้ำสาธารณะตามแนวซอยป่าสัก 8 (ทางหลวงชนบท บ้านสายป่าสัก-บ้านเขาน้อย ตามเอกสารสิทธิ) ต่อไป

ดังนั้นจึงไม่มีผลกระทบต่อนิเวศวิทยาทางน้ำในระยะดำเนินการ ทั้งนี้เพื่อเป็นการป้องกันผลกระทบในระยะดำเนินการ โครงการจะต้องปฏิบัติตามมาตรการป้องกันและแก้ไขผลกระทบด้านการจัดการน้ำเสียอย่างเคร่งครัด

4.2.3 ผลกระทบต่อคุณค่าการใช้ประโยชน์ของมนุษย์

4.2.3.1 การใช้น้ำ

1) ปริมาณน้ำใช้

ปริมาณน้ำใช้ในช่วงดำเนินการ เกิดจากกิจกรรมต่างๆ เช่น อาบน้ำ ชักล้าง ประกอบอาหาร การใช้ น้ำสำหรับเครื่องสุขภัณฑ์ และอื่นๆ ปริมาณน้ำใช้ในโครงการโครงการ เท่ากับ 121.575 ลูกบาศก์เมตร/วัน ความต้องการน้ำใช้สูงสุด (Peak Demand) เท่ากับ 11.40 ลูกบาศก์เมตร/ชั่วโมง

2) แหล่งน้ำใช้ และระบบจ่ายน้ำ

แหล่งน้ำใช้หลักของโครงการจะใช้น้ำประปาจากการประปาส่วนภูมิภาค สาขาภูเก็ต โดยมีแนวท่อประปาของโครงการ ต่อเข้ากับท่อเมนของการประปาผ่านมิเตอร์น้ำ เข้ากักเก็บในถังเก็บน้ำใต้ดินภายในโครงการ โดยมีรายละเอียด ดังนี้

- อาคาร A มีแนวท่อประปาของโครงการขนาดเส้นผ่านศูนย์กลาง 4 นิ้ว ต่อเข้ากับท่อเมนของการประปาผ่านมิเตอร์น้ำ เข้ากักเก็บในถังเก็บน้ำใต้ดินปริมาตร 140 ลูกบาศก์เมตร และแจกจ่ายน้ำด้วยเครื่องสูบน้ำชนิดเพิ่มแรงดัน ไปยังส่วนต่างๆ ภายในอาคารต่อไป

- อาคาร B มีแนวท่อประปาของโครงการขนาดเส้นผ่านศูนย์กลาง 4 นิ้ว ต่อเข้ากับท่อเมนของการประปาผ่านมิเตอร์น้ำ เข้ากักเก็บในถังเก็บน้ำใต้ดินปริมาตร 160 ลูกบาศก์เมตร จากนั้นสูบน้ำด้วยเครื่องสูบน้ำชนิดเพิ่มแรงดัน ไปยังถังเก็บน้ำชั้นหลังคา ปริมาตร 80 ลูกบาศก์เมตร และแจกจ่ายน้ำด้วยเครื่องสูบน้ำชนิดเพิ่มแรงดัน ไปยังส่วนต่างๆ ภายในอาคารต่อไป

นอกจากนี้โครงการมีแหล่งน้ำใช้สำรอง ได้แก่ น้ำซั้อจากรถบรรทุกน้ำเอกชน โดยจัดให้มีหัวรับน้ำ จำนวน 1 หัว/อาคาร เพื่อรับน้ำจากรถบรรทุกน้ำเอกชน โดยมีรายละเอียด ดังนี้

- อาคาร A หัวรับน้ำ จำนวน 1 หัว เพื่อรับน้ำจากรถบรรทุกน้ำเอกชนผ่านท่อขนาด 4 นิ้ว เข้าเก็บกักในถังเก็บน้ำใต้ดินจำนวน 1 ถัง ปริมาตร 140 ลูกบาศก์เมตร จากนั้นผ่านกระบวนการปรับปรุงคุณภาพน้ำ ได้แก่ ถังกรองความขุ่น กรองเหล็กและแมงกานีส กรองกลิ่น ฆ่าเชื้อด้วยคลอรีน และเข้าเก็บกักในถังเก็บน้ำใต้ดิน เพื่อแจกจ่ายไปยังส่วนต่างๆ ภายในอาคารต่อไป
- อาคาร B หัวรับน้ำ จำนวน 1 หัว เพื่อรับน้ำจากรถบรรทุกน้ำเอกชนผ่านท่อขนาด 4 นิ้ว เข้าเก็บกักในถังเก็บน้ำใต้ดินจำนวน 1 ถัง ปริมาตร 160 ลูกบาศก์เมตร จากนั้นผ่านกระบวนการปรับปรุงคุณภาพน้ำ ได้แก่ ถังกรองความขุ่น กรองเหล็กและแมงกานีส กรองกลิ่น ฆ่าเชื้อด้วยคลอรีน และเข้าเก็บกักในถังเก็บน้ำใต้ดิน เพื่อสูบขึ้นไปเก็บในถังเก็บน้ำชั้นหลังคา และแจกจ่ายไปยังส่วนต่างๆ ภายในอาคารต่อไป

3) การปรับปรุงคุณภาพน้ำใช้

น้ำน้ำซั้อจากรถบรรทุกน้ำเอกชน โครงการได้จัดให้มีการปรับปรุงคุณภาพน้ำก่อนลงสู่ถังเก็บน้ำใต้ดินเพื่อจ่ายให้กับส่วนต่างๆ ของโครงการ รายละเอียดขั้นตอนการปรับปรุงคุณภาพน้ำ (รูปที่ 2-29) มีดังนี้

1. ถังกรองความขุ่น (Sand Filter) กรองน้ำสำหรับกรองความขุ่น, สารแขวนลอย และสิ่งสกปรกอื่นๆที่เจือปนในน้ำ
2. ถังกรองเหล็กและแมงกานีส (De-iron & BIRM Filter tank) เครื่องกรองน้ำกำจัดค่าสนิมเหล็ก(Fe) และแมงกานีส (Mn) ที่มีค่าเกินมาตรฐาน
3. ถังกรองกลิ่น (Activated Carbon Filter tank) กรองคลอรีน สารเคมี สารพิษ รสชาติ กลิ่น และสีที่ไม่พึงประสงค์ออก
4. ระบบฆ่าเชื้อโรคด้วยคลอรีน (Post Chlorine Solution Tank) ฆ่าเชื้อโรคด้วยระบบ Chlorine Feed System และควบคุมค่าคลอรีนอิสระคงเหลือ (Free Residual Chlorine) อยู่ในช่วง 0.20-1.20 มิลลิกรัม/ลิตร เทียบเท่าตามมาตรฐานการประปาส่วนภูมิภาค

ดังนั้น น้ำซั้อจากรถบรรทุกน้ำเอกชน ที่ผ่านขั้นตอนการปรับปรุงคุณภาพ จะมีคุณภาพเหมาะสมสำหรับการนำไปใช้ในระบบสาธารณูปโภคต่อไป สำหรับน้ำดื่มโครงการจะซื้อน้ำเพื่อให้บริการแก่ผู้อยู่อาศัยในโครงการ

4) การสำรองน้ำใช้

โครงการจัดให้มีถังเก็บน้ำใต้ดินเป็นถังคอนกรีตเสริมเหล็ก จำนวน 1 ถัง/อาคาร คือ ถังเก็บน้ำใต้ดินบริเวณอาคาร A ปริมาตร 140 ลูกบาศก์เมตร และบริเวณอาคาร B ปริมาตร 160 ลูกบาศก์เมตร นอกจากนี้ยังมีถังเก็บน้ำชั้นหลังคาอาคาร B จำนวน 1 ถัง ปริมาตร 80 ลูกบาศก์เมตร ดังนั้น ปริมาณการกักเก็บน้ำเพื่อใช้ในการอุปโภคบริโภคจะเท่ากับ 380 ลูกบาศก์เมตร ปริมาณน้ำใช้ในโครงการทั้งสิ้น 121.575 ลูกบาศก์เมตร/วัน ดังนั้น โครงการสามารถสำรองน้ำไว้ใช้ได้ประมาณ 3 วัน

ถังเก็บน้ำใต้ดินของโครงการเป็นถังเก็บน้ำคอนกรีตเสริมเหล็กมีโครงสร้างฐานรากที่เป็นเสา คอนกรีตเสริมเหล็กที่เชื่อมต่อกับโครงสร้างอาคาร โดยเสาคอนกรีตเสริมเหล็กดังกล่าว บางส่วนจะอยู่ภายในถังเก็บน้ำใต้ดิน ซึ่งจะอยู่ในสภาวะที่มีความชื้นตลอดเวลา อาจทำให้เกิดการผุกร่อน ดังนั้น โครงการจะจัดให้มีการทาเคลือบผิวโครงสร้างด้วยไฮโดร ซิล เพื่อป้องกันการรั่วซึมและการกัดกร่อนของผิววัสดุ ส่วนการป้องกันการปนเปื้อนที่เกิดจากถังเก็บน้ำใต้ดิน โครงการจะเลือกใช้ไฮโดร ซิล วัสดุกันซึมชนิด โพลีเมอร์ซีเมนต์ (Cement Base) คือใช้น้ำเป็นตัวทำละลาย ซึ่งจะใช้งานง่าย ไม่ต้องมีนํ้ายารองพื้น (Primer) ไม่มีอันตรายต่อสุขภาพ และสิ่งแวดล้อม ปราศจากกลิ่นรุนแรง ใช้ได้ดีแม้ในสภาพผิวเปียกชื้น รายละเอียดดังนี้

ไฮโดร ซิล เป็นมอร์ตาร์สำหรับฉาบหรือทา เพื่อป้องกันการซึมของน้ำที่มีส่วนผสมของซีเมนต์ เนื้อละเอียด และน้ำยาโพลีเมอร์ ประเภท อะคริลิก (Acrylic Polymer) ประกอบด้วยส่วนผสม 2 ส่วน เมื่อผสมทั้ง 2 ส่วนเข้าด้วยกัน สามารถใช้ในงานฉาบหรือทาป้องกันการซึมในงานพื้นผิวโครงสร้างคอนกรีต และสามารถใช้งานโครงสร้างที่สัมผัสกับน้ำดื่ม (non-toxic) ปราศจากสารพิษ โดยมีคุณสมบัติ ใช้งานง่าย แรงยึดเกาะสูง ทาได้ทั้งผิวคอนกรีตหรือโลหะ ทนทานต่อแรงกดขี่ที่ไม่รุนแรง กันซึมได้ดี ทนต่อน้ำที่มีแรงดันได้ (Hydrostatic Pressure) ไม่เป็นพิษ ใช้น้ำดื่มได้ (non-toxic) มีความยืดหยุ่นและไม่หดตัว ทนต่อสภาพอากาศที่เย็นจัด และสามารถปรับความข้นเหลวให้เหมาะสมกับการใช้งานได้

โครงการจะจัดให้มีการล้างทำความสะอาดถังเก็บน้ำสำรองของโครงการ สำหรับถังเก็บน้ำใต้ดิน ทุกถังจะมีช่องเปิด 2 ฝาทอง ขนาดเส้นผ่านศูนย์กลาง 0.80 เมตร เพื่อให้เจ้าหน้าที่ลงไปทำความสะอาด ถังน้ำเป็นประจำทุก ๆ 6 เดือนได้ ทั้งนี้ ในการล้างถังเก็บน้ำใต้ดิน สามารถทำได้โดยใช้ปั๊มจุ่มแบบไดโว่ดูด ตะกอนที่ค้างอยู่ข้างใต้ถัง โดยต่อท่อเพื่อดูดตะกอนปล่อยทิ้งออกไปทางท่อ ทั้งนี้ หากจำเป็นต้องลงไป เพื่อความปลอดภัย ก่อนลงทุกครั้ง จะต้องตรวจสอบปริมาณอากาศและตรวจสอบว่ามีก๊าซพิษอันตรายหรือไม่เช่น แก๊สมีเทน ไฮโดรซัลไฟด์ ซัลเฟอร์ไดร็อกไซด์ โดยใช้เครื่องวัดปริมาณออกซิเจนที่ก้นหลุม ต้องมีค่าระหว่างร้อยละ 19.5-23.5 ซึ่งเป็นปริมาณที่ร่างกายต้องการคือร้อยละ 20 หากตรวจพบว่า มีก๊าซพิษอันตราย ต้องกำจัดเสียก่อนเพื่อไม่ให้เป็นการอันตรายต่อร่างกาย

อย่างไรก็ตาม ในการล้างทำความสะอาดถังเก็บน้ำอย่างปลอดภัย โครงการจัดให้มีคนช่วยอย่างน้อย 3 คนขึ้นไป มอบหมายหน้าที่อย่างชัดเจน โดยให้ลงไป 1 คน อีก 1 คนอยู่ปากบ่อหรือที่ทางขึ้นลง ที่เหลืออีก 1 คนเป็นผู้คอยช่วยเหลืออยู่บริเวณรอบนอก และมีอุปกรณ์สื่อสารระหว่างกัน เช่น ใช้อุปกรณ์ป้องกันส่วนบุคคลในการทำงานในพื้นที่อับอากาศ ได้แก่ สายรัดนิรภัย (Safety Belf) ผูกที่เอวของผู้ที่ลงไปปฏิบัติงานกันถึงไว้ เพื่อให้ผู้ที่อยู่ด้านบนรู้การเคลื่อนไหวตลอดเวลา หากเห็นว่ามีความเสี่ยงหรือท่าทางผิดปกติ สามารถดึงสายรัดนิรภัยนำตัวขึ้นจากบ่อได้ทันที ซึ่งเป็นวิธีการช่วยเหลือผู้ได้รับอันตรายจากการ

ทำงานในที่อับอากาศที่ปลอดภัยกว่าการลงไปช่วยที่ก้นบ่อ เพราะอาจขาดอากาศหายใจ และเสียชีวิตทั้งคู่ จากนั้นให้ปฐมพยาบาลเบื้องต้น โดยให้นอนราบในที่อากาศถ่ายเทดี หากพบว่าไม่หายใจและหัวใจหยุดเต้น ให้ผายปอดและนวดหัวใจ และรีบนำส่งโรงพยาบาลโดยเร็วที่สุด หรือโทรแจ้ง 1669 ทันที

ดังนั้น คาดการณ์ว่าการใช้น้ำในช่วงดำเนินการของโครงการจะส่งผลกระทบต่อการใช้งานของชุมชนใกล้เคียงในระดับต่ำ

4.2.3.2 การจัดการน้ำเสีย และสิ่งปฏิกูล

1) ปริมาณน้ำเสีย

เมื่อเปิดดำเนินการโครงการ คาดว่าจะมีปริมาณน้ำเสียที่เกิดขึ้นทั้งโครงการประมาณ 97.285 ลูกบาศก์เมตร/วัน คิดจากร้อยละ 80 ของปริมาณน้ำใช้ ยกเว้นน้ำจากที่พักขยะ คิดจากร้อยละ 100 ของปริมาณน้ำใช้

2) การจัดการน้ำเสีย

โครงการได้จัดให้มีถังบำบัดน้ำเสียรวม (WWTP) จำนวน 2 ชุด และถังดักไขมัน (GT) จำนวน 2 ชุด เพื่อรองรับปริมาณน้ำเสียที่เกิดขึ้นจากอาคาร A และอาคาร B โดยมีรายละเอียดของถังบำบัดน้ำเสีย ดังนี้

อาคาร A

1. ถังดักไขมัน (GT-1) ขนาด 3.50 ลูกบาศก์เมตร จำนวน 1 ชุด รองรับน้ำเสียจากการล้างขยะและอ่างล้างมือ เท่ากับ 3.00 ลูกบาศก์เมตร/วัน ปริมาณ $BOD_{\text{เข้า}}$ 600 มิลลิกรัม/ลิตร และมีประสิทธิภาพในการบำบัดให้ค่า $BOD_{\text{ออก}}$ 540 มิลลิกรัม/ลิตร จากนั้นน้ำเสียจากถังดักไขมัน (GT-1) จะไหลเข้าสู่ถังบำบัดน้ำเสียรวม WWTP-1 ต่อไป

2. ถังบำบัดน้ำเสียรวมระบบผสมชนิดกรองไร้อากาศและเติมอากาศผ่านผิวดักกลาง (WWTP-1) จำนวน 1 ชุด ซึ่งรองรับน้ำเสียรวมจากอาคาร A มีปริมาณน้ำเสีย 28.53 ลูกบาศก์เมตร/วัน โดยถังบำบัดน้ำเสียสามารถรองรับน้ำเสียได้ 30.00 ลูกบาศก์เมตร/วัน ปริมาณ $BOD_{\text{เข้า}}$ 250 มิลลิกรัม/ลิตร และมีประสิทธิภาพในการบำบัดให้ค่า $BOD_{\text{ออก}}$ 20 มิลลิกรัม/ลิตร

อาคาร B

1. ถังดักไขมัน (GT-2) ขนาด 3.50 ลูกบาศก์เมตร จำนวน 1 ชุด รองรับน้ำเสียจากขยะและห้องทานอาคาร เท่ากับ 3.00 ลูกบาศก์เมตร/วัน ปริมาณ $BOD_{\text{เข้า}}$ 600 มิลลิกรัม/ลิตร และมีประสิทธิภาพในการบำบัดให้ค่า $BOD_{\text{ออก}}$ 540 มิลลิกรัม/ลิตร จากนั้นน้ำเสียจากถังดักไขมัน (GT-1) จะไหลเข้าสู่ถังบำบัดน้ำเสียรวม WWTP-2 ต่อไป

2. ถังบำบัดน้ำเสียรวมระบบผสมชนิดกรองไร้อากาศและเติมอากาศผ่านผิวดักกลาง (WWTP-2) จำนวน 1 ชุด ซึ่งรองรับน้ำเสียรวมจากอาคาร B มีปริมาณน้ำเสีย 68.755 ลูกบาศก์เมตร/วัน โดยถังบำบัดน้ำเสียสามารถรองรับน้ำเสียได้ 80.00 ลูกบาศก์เมตร/วัน ปริมาณ $BOD_{\text{เข้า}}$ 250 มิลลิกรัม/ลิตร และมีประสิทธิภาพในการบำบัดให้ค่า $BOD_{\text{ออก}}$ 20 มิลลิกรัม/ลิตร

โครงการโรงแรม ควฟ เวลล์บีอิง แอนด์ สเตย์ เป็นโครงการประกอบกิจการประเภทโรงแรม ที่มีจำนวนห้องพักรวมกันทุกชั้นในอาคารรวมทั้งสิ้น 104 ห้องพัก ซึ่งจัดอยู่ในอาคารประเภท ข. ตามประกาศกระทรวงทรัพยากรธรรมชาติและสิ่งแวดล้อม เรื่อง กำหนดมาตรฐานควบคุมการระบายน้ำทิ้งจากอาคารบางประเภทและบางขนาด กำหนดค่า $BOD_{\text{ออก}}$ ไม่เกิน 30 มิลลิกรัม/ลิตร โดยน้ำเสียที่ผ่านการบำบัดแล้ว มีค่า $BOD_{\text{ออก}}$ 20 มิลลิกรัม/ลิตร เป็นไปตามประกาศกระทรวงทรัพยากรธรรมชาติและสิ่งแวดล้อมดังกล่าว

ทั้งนี้ โครงการได้พิจารณาการติดตั้งระบบบำบัดน้ำเสียของโครงการ ที่ต้องติดตั้งแยกเป็น 2 ชุด เนื่องจากหากโครงการติดตั้งระบบบำบัดน้ำเสียชุดเดียว จะส่งผลให้การเดินท่อรวบรวมน้ำเสียมีระยะที่ไกลขึ้น ด้วยระยะที่ไกลจึงต้องใช้ปั๊มเพื่อสูบน้ำเสียเข้าสู่ระบบบำบัดน้ำเสียรวม ซึ่งจะส่งผลให้มีค่าไฟและค่าบำรุงรักษาปั๊มสูบ เป็นค่าใช้จ่ายที่สูงมากกว่าเครื่องเติมอากาศของระบบบำบัดน้ำเสีย 2 ชุด แยกกัน

การออกแบบให้มีระบบบำบัดน้ำเสีย 2 ชุด มีความได้เปรียบในด้านการอนุรักษ์พลังงาน การลดค่าใช้จ่ายในการบำรุงรักษา และการเพิ่มความยืดหยุ่นในการตรวจสอบและซ่อมบำรุง แม้จะมีค่าใช้จ่ายในการติดตามตรวจสอบคุณภาพน้ำที่สูงขึ้นเล็กน้อย แต่เมื่อพิจารณาจากประสิทธิภาพและความสะดวกในการดำเนินการในระยะยาวแล้ว การเลือกใช้ระบบหลายชุดเป็นทางเลือกที่เหมาะสมมากกว่า

3) การนำน้ำเสียที่ผ่านการบำบัดกลับมาใช้ประโยชน์

น้ำเสียที่ผ่านการบำบัดแล้วทั้งหมดมีปริมาณ 97.285 ลูกบาศก์เมตร/วัน มีค่า $BOD_{\text{ออก}}$ เท่ากับ 20 มิลลิกรัม/ลิตร (มาตรฐานน้ำทิ้งอาคารประเภท ข. กำหนดค่า $BOD_{\text{ออก}}$ ไม่เกิน 30 มิลลิกรัม/ลิตร) โดยน้ำเสียที่ผ่านการบำบัดแล้วจากถังบำบัดน้ำเสียรวมจะเข้าสู่บ่อเก็บน้ำรดน้ำต้นไม้ จำนวน 2 ถัง ปริมาตร 10.35 ลูกบาศก์เมตร/ถัง จากนั้นนำไปรดน้ำต้นไม้ภายในโครงการด้วยการรดน้ำแบบหยดซึมดิน โดยแยกเป็น 2 โซน ดังนี้

อาคาร A น้ำเสียที่ผ่านการบำบัดแล้ว 28.53 ลูกบาศก์เมตร/วัน ปริมาณน้ำซึมดินบริเวณพื้นที่สีเขียวของโครงการในฤดูร้อน 104.04 ลูกบาศก์เมตร/วัน ดังนั้น โครงการสามารถนำน้ำเสียที่ผ่านการบำบัดแล้วมาใช้ประโยชน์โดยการรดน้ำต้นไม้ภายในพื้นที่โครงการได้ทั้งหมดไม่มีการปล่อยออกสู่สาธารณะ

ดังนั้น โครงการสามารถนำน้ำเสียที่ผ่านการบำบัดแล้วมาใช้ประโยชน์โดยการรดน้ำต้นไม้ภายในพื้นที่โครงการในช่วงฤดูแล้งได้ 104.04 ลูกบาศก์เมตร/วัน และในฤดูฝน 20.81 ลูกบาศก์เมตร/วัน สำหรับปริมาณน้ำที่เหลือในช่วงฤดูฝน 7.72 ลูกบาศก์เมตร โครงการจะระบายน้ำออกจากบ่อเก็บน้ำรดน้ำต้นไม้ ด้วยเครื่องสูบน้ำก่อนระบายออกสู่ท่อระบายน้ำสาธารณะตามแนวซอยปาล์ม 8 (ทางหลวงชนบทบ้านสายปาล์ม-บ้านเขาน้อย ตามเอกสารสิทธิ) ต่อไป ซึ่งปัจจุบันอยู่ระหว่างการดำเนินการขออนุญาตก่อสร้างท่อระบายน้ำตามแนวนนสาธารณะ (ซอยปาล์ม 8) จากองค์การบริหารส่วนตำบลเชิงทะเล

อาคาร B น้ำเสียที่ผ่านการบำบัดแล้ว 68.755 ลูกบาศก์เมตร/วัน ปริมาณน้ำซึมดินบริเวณพื้นที่สีเขียวของโครงการในฤดูร้อน 45.72 ลูกบาศก์เมตร/วัน

ดังนั้น โครงการสามารถนำน้ำเสียที่ผ่านการบำบัดแล้วมาใช้ประโยชน์โดยการรดน้ำต้นไม้ภายในพื้นที่โครงการในช่วงฤดูแล้งได้ 45.72 ลูกบาศก์เมตร/วัน และในฤดูฝน 9.14 ลูกบาศก์เมตร/วัน สำหรับปริมาณน้ำที่เหลือในช่วงฤดูแล้งและฤดูฝน 23.035 ลูกบาศก์เมตร และ 59.615 ลูกบาศก์เมตร ตามลำดับ โครงการจะระบายน้ำออกจากบ่อเก็บน้ำรดน้ำต้นไม้ ด้วยเครื่องสูบน้ำก่อนระบายออกสู่ท่อระบายน้ำสาธารณะตามแนวซอยปาสัก 8 (ทางหลวงชนบท บ้านสายปาสัก-บ้านเขาน้อย ตามเอกสารสิทธิ) ต่อไป ซึ่งปัจจุบันอยู่ระหว่างการดำเนินการขออนุญาตก่อสร้างท่อระบายน้ำตามแนวดนสาธารณะ (ซอยปาสัก 8) จากองค์การบริหารส่วนตำบลเชิงทะเล

การนำน้ำทิ้งที่ผ่านการบำบัดแล้วมาใช้ประโยชน์ในพื้นที่โครงการนั้น โดยโครงการจะนำมาใช้เพียงรดน้ำต้นไม้ภายในโครงการเท่านั้น มิได้นำกลับไปใช้ในส่วนอื่นๆ ของโครงการ ประกอบกับแนวท่อที่รดน้ำต้นไม้เป็นแบบหยดซึมดิน ไม่มีการกระจายของละอองน้ำในอากาศ ดังนั้น จึงปลอดภัยและไม่ปนเปื้อนต่อผู้อยู่อาศัยภายในโครงการ

4) การกำจัดตะกอนส่วนเกินและกากไขมัน

ถึงบำบัดน้ำเสีย WWT-1 และถึงบำบัดน้ำเสีย WWT-2 ของโครงการได้ออกแบบให้มีถังแยกกาก-เก็บตะกอน ซึ่งสามารถเก็บตะกอนส่วนเกินได้นานประมาณ 60 วันถึง หรือประมาณ 2 เดือน ทั้งนี้เมื่อถึงระยะเวลาดังกล่าวโครงการจะจ้างบริษัทเอกชนที่ขึ้นทะเบียนกับองค์การบริหารส่วนตำบลเชิงทะเลนำไปกำจัดต่อไป

สำหรับหลักการทำงานของถังดักไขมันแบ่งการทำงานออกเป็น 3 ขั้นตอน คือ (1) ตะแกรงดักเศษอาหาร จะช่วยกรองเศษอาหาร และสิ่งสกปรกต่างๆ เป็นการลดความสกปรกในขั้นแรก (2) ส่วนแยกไขมันของน้ำ น้ำที่ผ่านการกรองเศษอาหารจะไหลผ่านไปอีกช่องหนึ่งของบ่อ ด้วยการออกแบบที่เหมาะสมตามทิศทางทลของน้ำจะมีประสิทธิภาพในการแยกและสกัดไขมันที่ลอยอยู่เหนือผิวน้ำ (3) ท่ออ่อนระบายไขมัน เมื่อไขมันถูกแยกจากน้ำที่สะสมอยู่ภายในบ่อ น้ำที่ผ่านการบำบัดแล้วจะเข้าสู่ระบบบำบัดในขั้นตอนต่อไป

สำหรับกากไขมันจากถังดักไขมัน โครงการจะจัดให้มีเจ้าหน้าที่ดักกากไขมันและเศษอาหารไปทิ้งเป็นประจำ โดยถังดักไขมัน มีระยะเวลากักเก็บ 2.19 ชั่วโมง โดยถังไขมันออกตามความจำเป็นทุกสัปดาห์ และจดบันทึกรายงานผลทุกครั้ง โดยนำกากไขมันใส่ในกระถางที่มีกระดาษรองที่กันกระถางเพื่อให้ส่วนที่เป็นน้ำซึมออกจากกากไขมันและทิ้งไว้จนแห้งเป็นก้อนก่อนนำไปใส่ถุงดำ จากนั้นนำไปทิ้งรวมกับมูลฝอยทั่วไปที่ห้องพัสดุมูลฝอยรวมของโครงการเพื่อนำไปกำจัดต่อไป นอกจากนี้จะล้างบ่อดักไขมันทุก 6 เดือน เพื่อให้การทำงานของบ่อดักไขมันมีประสิทธิภาพ ทั้งนี้กากไขมันที่ต้องกำจัดจะนำไปตากแห้งก่อน เพื่อป้องกันการแพร่กระจายของเชื้อโรค และกลิ่น ซึ่งเกิดจากฝน สัตว์ และแมลง เป็นต้น

ดังนั้น ผลกระทบด้านน้ำเสียจึงอยู่ในระดับต่ำ

4.2.3.3 การระบายน้ำและการป้องกันน้ำท่วม

การระบายน้ำฝนของโครงการ จะแบ่งเป็น 2 ส่วน จากพื้นดินนอกอาคาร และหลังคาของอาคาร โดยการระบายน้ำฝนบนพื้นดินนอกอาคารจะอาศัยลักษณะการระบาย 2 รูปแบบ คือ การไหลซึมลงใต้ดินตามบริเวณสนามหญ้าและพื้นที่สีเขียว อีกรูปแบบคือการให้น้ำฝนไหลไปตามความลาดชันของภูมิประเทศ ซึ่งน้ำฝนส่วนนี้จะไหลลงสู่ท่อระบายน้ำคอนกรีตขนาดเส้นผ่านศูนย์กลาง 0.30 เมตร ความลาดชัน 1 : 200 ที่มีบ่อบักน้ำเป็นระยะอยู่โดยรอบพื้นที่โครงการ โดยอาศัยแรงโน้มถ่วงของโลก (Gravity) น้ำฝนทั้งหมดจะรวบรวมผ่านบ่อดักขยะเข้าสู่บ่อบำบัดน้ำของโครงการ

ทั้งนี้ เนื่องจากการพัฒนาโครงการจากพื้นที่ที่มีความลาดชันเล็กน้อยเป็นอาคาร ค.ส.ล. สูง 3 ชั้น มีชั้นใต้ดิน 1 ชั้น จำนวน 1 อาคาร และ อาคาร ค.ส.ล. สูง 5 ชั้น มีชั้นใต้ดิน 1 ชั้น จำนวน 1 อาคาร พื้นที่สีเขียว ถนน และที่จอดรถ ทำให้ค่าสัมประสิทธิ์การไหลนองเปลี่ยนไปจากเดิม ซึ่งจากการคำนวณโดยใช้ Rational Method โดยแบ่งพื้นที่โครงการออกเป็น 2 ส่วน พบว่า

- การระบายน้ำฝนส่วนที่ 1 มีขนาดพื้นที่ 4,106 ตารางเมตร ก่อนพัฒนาโครงการจะมีอัตราการระบายน้ำ 0.060 ลูกบาศก์เมตร/วินาที และหลังพัฒนาโครงการมีอัตราการระบายน้ำ 0.114 ลูกบาศก์เมตร/วินาที มีปริมาณน้ำฝนที่โครงการต้องกักเก็บไว้ 215 ลูกบาศก์เมตร (ที่มีฝนตกติดต่อกันต่อเนื่องนาน 3 ชั่วโมง) โครงการได้ออกแบบให้มีบ่อบำบัดน้ำ 1 ปริมาตร 256 ลูกบาศก์เมตร และจัดให้มีเครื่องสูบน้ำ จำนวน 2 ชุด (ทำงาน 1 ชุด, สำรอง 1 ชุด) มีอัตราการสูบน้ำ 0.033 ลูกบาศก์เมตร/วินาที/ชุด ซึ่งทำให้อัตราการระบายน้ำหลังมีโครงการน้อยกว่าอัตราการระบายน้ำก่อนมีโครงการ โดยน้ำจากบ่อบำบัดน้ำจะสูบผ่านบ่อดักขยะก่อนระบายออกสู่ท่อระบายน้ำสาธารณะตามแนวซอยปาสัก 8 (ทางหลวงชนบท บ้านสายปาสัก-บ้านเขาน้อย ตามเอกสารสิทธิ์) ต่อไป
- การระบายน้ำฝนส่วนที่ 2 มีขนาดพื้นที่ 2,362.40 ตารางเมตร ก่อนพัฒนาโครงการจะมีอัตราการระบายน้ำ 0.035 ลูกบาศก์เมตร/วินาที และหลังพัฒนาโครงการมีอัตราการระบายน้ำ 0.065 ลูกบาศก์เมตร/วินาที มีปริมาณน้ำฝนที่โครงการต้องกักเก็บไว้ 115 ลูกบาศก์เมตร (ที่มีฝนตกติดต่อกันต่อเนื่องนาน 3 ชั่วโมง) โครงการได้ออกแบบให้มีบ่อบำบัดน้ำ 2 ปริมาตร 119 ลูกบาศก์เมตร และจัดให้มีเครื่องสูบน้ำ จำนวน 2 ชุด (ทำงาน 1 ชุด, สำรอง 1 ชุด) มีอัตราการสูบน้ำ 0.020 ลูกบาศก์เมตร/วินาที/ชุด ซึ่งทำให้อัตราการระบายน้ำหลังมีโครงการน้อยกว่าอัตราการระบายน้ำก่อนมีโครงการ โดยน้ำจากบ่อบำบัดน้ำจะสูบผ่านบ่อดักขยะก่อนระบายออกสู่ท่อระบายน้ำสาธารณะตามแนวซอยปาสัก 8 (ทางหลวงชนบท บ้านสายปาสัก-บ้านเขาน้อย ตามเอกสารสิทธิ์) ต่อไป

ดังนั้น ขนาดบ่อบำบัดน้ำจึงมีความเพียงพอต่อปริมาณน้ำที่ระบายออกของโครงการ สำหรับการพัดพาตะกอนดินลงสู่บ่อบักน้ำและบ่อบำบัดน้ำ โครงการจะมีการขุดลอกเมื่อมีปริมาณตะกอนดินสะสมในบ่อ

โครงการได้คำนวณปริมาณน้ำที่ต้องระบายในพื้นที่โครงการ โดยอัตราการระบายออกของโครงการ 0.0532 ลูกบาศก์เมตร/วินาที (รวมอัตราการระบายน้ำเสียและน้ำฝน) และการคำนวณปริมาณน้ำสูงสุดที่สามารถไหลผ่านท่อระบายน้ำสาธารณะตามแนวซอยปาสัก 8 (ทางหลวงชนบท บ้านสายปาสัก - บ้านเขาน้อย ตามเอกสารสิทธิ์) ขนาดเส้นผ่านศูนย์กลาง 0.30 และ 0.50 เมตร โดยอัตราการระบายน้ำของท่อระบายน้ำสาธารณะตามแนวซอยปาสัก 8 (ทางหลวงชนบท บ้านสายปาสัก - บ้านเขาน้อย ตามเอกสารสิทธิ์) เท่ากับ 0.059 ลูกบาศก์เมตร/วินาที (คิดขนาดท่อ 0.30 เมตร) จะเห็นได้ ท่อระบายน้ำสาธารณะตามแนวซอยปาสัก 8 (ทางหลวงชนบท บ้านสายปาสัก - บ้านเขาน้อย ตามเอกสารสิทธิ์) สามารถรองรับการระบายน้ำของโครงการได้อย่างเพียงพอ

อย่างไรก็ตาม โครงการจะดำเนินการวางท่อระบายน้ำสาธารณะให้แล้วเสร็จก่อนดำเนินการก่อสร้างโครงการ เพื่อป้องกันผลกระทบด้านการระบายน้ำและการป้องกันน้ำท่วม

ดังนั้น ผลกระทบที่เกิดขึ้นจึงอยู่ในระดับปานกลาง

4.2.3.4 การจัดการมูลฝอย

1) ปริมาณมูลฝอย

การประเมินปริมาณขยะมูลฝอยของโครงการ ได้ทำการประเมินจากผู้เข้าพักอาศัยเต็มโครงการ โดยอ้างอิงจากแนวทางการจัดทำรายงานการวิเคราะห์ผลกระทบสิ่งแวดล้อม โครงการหรือกิจการด้านอาคาร การจัดสรรที่ดิน และบริการชุมชนของสำนักงานนโยบายและแผนทรัพยากรธรรมชาติและสิ่งแวดล้อม (2560)

ขยะมูลฝอยที่เกิดขึ้นจากโครงการเป็นขยะชุมชนทั่วไป ได้แก่ ถูพลาสติก เศษอาหาร เศษกระดาษ และเศษผ้า โดยปริมาณมูลฝอยที่คาดว่าจะเกิดในกรณีเลวร้ายที่สุดของโครงการ (มีผู้เข้าพักอาศัยเต็มโครงการ) เท่ากับ 751.04 กิโลกรัม/วัน หรือ 0.75104 ตัน/วัน

2) การจัดการมูลฝอย

โครงการจะจัดตั้งรองรับขยะมูลฝอยไว้ในห้องพักทุกห้อง โดยภายในห้องพักแต่ละห้องจัดให้มีถังขยะย่อยขนาด 10 ลิตร จำนวน 1 ถัง/ห้อง และพื้นที่ส่วนกลางต่างๆ เช่น โถงต้อนรับ ส่วนสเปา ห้องทานอาหารพนักงาน พื้นที่เช่า เป็นต้น จัดให้มีถังขยะย่อยขนาด 50 ลิตร จำนวน 5 ถัง แยกเป็นขยะอินทรีย์ ขยะทั่วไป ขยะอันตราย ขยะรีไซเคิล และถังขยะติดเชื้อ สำหรับในห้องน้ำรวมจะจัดให้มีถังขยะขนาด 20 ลิตร จำนวน 1 ถัง/ห้อง ถังขยะทุกใบจะมีถุงดำรองอยู่ด้านใน ซึ่งแม่บ้านจะรวบรวมขยะจากส่วนต่างๆ นำมาคัดแยกประเภทขยะเป็นขยะอินทรีย์ ขยะทั่วไป ขยะอันตราย ขยะรีไซเคิล และถังขยะติดเชื้อได้อีกครั้ง ขยะจากส่วนต่างๆ ของโครงการจะรวบรวมมาพักไว้ที่ห้องพักขยะรวมของโครงการ แยกเป็นห้องพักขยะรวมอาคาร A และห้องพักขยะรวมอาคาร B โดยห้องพักขยะจะอยู่บริเวณชั้นใต้ดิน ประกอบด้วย ห้องพักมูลฝอยอินทรีย์ ห้องพักมูลฝอยทั่วไป ห้องพักมูลฝอยรีไซเคิล และห้องพักมูลฝอยอันตราย/ติดเชื้อ

การจัดการขยะที่สามารถนำกลับมาใช้ใหม่ จะเก็บไว้บริเวณห้องพักขยะรีไซเคิล โดยโครงการจะรวบรวมใส่ถุงสีเหลือง ซึ่งขยะที่สามารถนำกลับมาใช้รีไซเคิลหรือขายได้ เช่น แก้ว กระดาษ พลาสติกที่ไม่เลอะคราบอาหาร และโลหะ เป็นต้น พนักงานทำความสะอาดจะแยกและขายให้แก่ร้านรับซื้อของเก่า

การจัดการขยะอันตรายโครงการจะเก็บรวบรวมมูลฝอยอันตรายไว้ในห้องพักมูลฝอยอันตราย โครงการจัดให้มีถังขยะอันตราย โดยข้างถังจะระบุไว้ว่า “ขยะอันตราย” ภายในถังรองด้วยถุงสีส้ม โดยในขณะปฏิบัติงาน กำหนดให้พนักงานสวมถุงมือทุกครั้ง เพื่อป้องกันอันตรายที่อาจเกิดจากมูลฝอยดังกล่าว พร้อมทั้งให้มีการจัดการคัดแยกมูลฝอยอันตรายอย่างจริงจังและต่อเนื่อง เมื่อมีปริมาณมากพอแล้วจะส่งไปให้ศูนย์กำจัดมูลฝอยจังหวัดภูเก็ตเพื่อนำไปกำจัดต่อไป ปัจจุบันจังหวัดภูเก็ตได้ประกาศเรื่อง กำหนดประเภท ราคา และหลักเกณฑ์การนำส่งมูลฝอยอันตราย ณ ศูนย์กำจัดขยะมูลฝอยจังหวัดภูเก็ต และมี “โครงการขนส่งของเสียออกจากเกาะภูเก็ต” เพื่อส่งไปกำจัดอย่างถูกวิธี โดยโรงงานกำจัดกากอุตสาหกรรมที่ขึ้นทะเบียน

การจัดการขยะอินทรีย์ ได้แก่ ขยะที่ย่อยสลายได้ง่าย เช่น เศษอาหาร พืชผัก เปลือกผลไม้ เป็นต้น โครงการจัดให้มีการรณรงค์ประชาสัมพันธ์ให้แก่ผู้ใช้บริการตระหนักถึงการลดปริมาณมูลฝอยเปียก โดยติดป้ายประชาสัมพันธ์บริเวณพื้นที่ส่วนกลาง และในลิฟต์ ของโครงการ

โครงการไม่สามารถนำขยะอินทรีย์ที่เกิดขึ้นภายในโครงการมาทำเป็นปุ๋ยหมักใช้ภายในโครงการได้ เนื่องจากโครงการมีพื้นที่จำกัด ไม่มีบุคลากรที่มากพอ และผลกระทบในเรื่องของกลิ่นเหม็นที่ส่งผลกระทบต่อผู้ใช้บริการในโครงการ ดังนั้นโครงการมีวิธีการกำจัดขยะอินทรีย์โดยการให้แม่บ้านรวบรวมขยะอินทรีย์จากถังขยะอินทรีย์ มายังห้องพักขยะอินทรีย์โดยโครงการจะรวบรวมใส่ถุงสีเขียว พร้อมมัดปากถุงให้แน่น เพื่อให้เอกชนรับไปใช้ประโยชน์ในการเลี้ยงสัตว์ต่อไป

การจัดการมูลฝอยทั่วไป โครงการจะรวบรวมใส่ถุงสีน้ำเงิน พร้อมมัดปากถุงให้แน่น และนำไปพักไว้ที่ที่พักรวมขยะทั่วไป เพื่อให้รถเก็บขนขยะจากหน่วยงานเอกชนที่ขึ้นทะเบียนกับองค์การบริหารส่วนตำบลเชิงทะเลเข้ามาดำเนินการเก็บขนขยะมูลฝอยไปกำจัดต่อไป

ส่วนการจัดการขยะมูลฝอยติดเชื้อ ประเภทหน้ากากอนามัยที่ใช้แล้ว โครงการจะรวบรวมใส่ถุงสีแดงที่มีสัญลักษณ์ขยะติดเชื้อ จำนวน 2 ชั้น โดยถุงชั้นแรกมัดปากถุงด้วยเชือกให้แน่น เช็ดปากถุงด้วยสารฆ่าเชื้อ (สารโซเดียมไฮโปคลอไรต์ 5% หรือแอลกอฮอล์ 70%) จากนั้นใส่ในถุงชั้นที่ 2 มัดปากถุงให้แน่นแล้วเช็ดด้วยสารฆ่าเชื้ออีกครั้ง และนำไปพักไว้ที่ที่พักรวมขยะอันตราย/ขยะติดเชื้อ โดยในขณะปฏิบัติงาน กำหนดให้พนักงานสวมถุงมืออนามัย และหน้ากากอนามัยทุกครั้ง เพื่อป้องกันอันตรายที่อาจเกิดจากมูลฝอยดังกล่าว เมื่อมีปริมาณมากพอแล้ว โครงการจะประสานงานหน่วยงานเอกชนที่ขึ้นทะเบียนกับองค์การบริหารส่วนตำบลเชิงทะเลรับไปกำจัดเช่นเดียวกับขยะทั่วไป

3) ห้องพักมูลฝอยรวมของโครงการ

ห้องพักมูลฝอยรวมของโครงการ ตั้งอยู่บริเวณชั้นใต้ดินของอาคาร A อาคาร B โครงการได้ออกแบบให้ที่พักรวมมูลฝอยมีประตูและเป็นพื้นที่ที่มิดชิด สามารถป้องกันกลิ่น และการแพร่กระจายของเชื้อโรคได้และไม่ก่อให้เกิดผลกระทบด้านทัศนียภาพแต่อย่างใด ทั้งนี้ที่พักรวมมูลฝอยเป็นตำแหน่งที่รถเก็บขนมูลฝอยเข้าเก็บขนได้สะดวก ไม่กีดขวางการจราจร และไม่รบกวนผู้ใช้บริการภายในโครงการ ทั้งนี้

ห้องพักรวม 100 ห้อง ประกอบด้วย ห้องพักรวมอินทรีรี่ ห้องพักรวมฟอยล์ทัวไป ห้องพักรวมฟอยล์ไรเซิล และ ห้องพักรวมฟอยล์อินทรีรี่/ติดเชื้อ

4) ความสามารถในการรองรับขยะของโครงการและการจัดการน้ำชะขยะ

อาคาร A สามารถรองรับขยะอินทรีรี่ ขยะไรเซิล ขยะทัวไป ขยะอินทรีรี่และขยะติดเชื้อได้ ประมาณ 3 วัน 3 วัน 5 วัน 280 วัน และ 16 วัน ตามลำดับ

อาคาร B สามารถรองรับขยะอินทรีรี่ ขยะไรเซิล ขยะทัวไป ขยะอินทรีรี่และขยะติดเชื้อได้ ประมาณ 10 วัน 10 วัน 17 วัน 940 วัน และ 30 วัน ตามลำดับ

สำหรับน้ำชะมูลฝอยที่อาจเกิดขึ้นจะถูกรวบรวมเข้าสู่ระบบบำบัดน้ำเสียรวมของอาคาร A และ อาคาร B ต่อไป นอกจากนี้ โครงการจะจัดให้มีพนักงานคอยดูแลบริเวณที่พักรวมฟอยล์รวมไม่ให้มีมูลฝอย ปลิวหรือตกหล่นอยู่ภายนอก และล้างทำความสะอาดที่พักรวมฟอยล์รวมเป็นประจำ โดยน้ำเสียจากการล้าง ทำความสะอาดก็จะถูกรวบรวมเข้าสู่ระบบบำบัดน้ำเสียเช่นกัน ดังนั้น ผลกระทบจึงอยู่ในระดับต่ำ

4.2.3.5 พลังงานและไฟฟ้า

โครงการจะขอรับบริการด้านไฟฟ้าจากการไฟฟ้าส่วนภูมิภาค สาขากลาง ด้วยระบบ ไฟฟ้าแรงสูง ทั้งนี้รายละเอียดการติดตั้งระบบไฟฟ้าที่สำคัญภายในโครงการ มีดังนี้

1) ระบบไฟฟ้าปกติ

โครงการจะติดตั้งหม้อแปลงไฟฟ้าจำนวน 2 ชุด โดยการติดตั้งหม้อแปลงไฟฟ้าแยกเป็นอาคาร ดังนี้

อาคาร A จะติดตั้งหม้อแปลงไฟฟ้าชนิดแห้ง (Dry Type Cast Resin Transformers) ขนาด 800 kVA จำนวน 1 ชุด เพื่อลดแรงดันต่ำเข้าสู่แผงจ่ายไฟฟ้าหลัก (Main Distribution Board : MDB) สำหรับ ตำแหน่งของหม้อแปลงไฟฟ้าจะอยู่ในห้อง MDB ชั้นใต้ดิน ติดตั้งอยู่ใน Enclosure Box โดย หม้อแปลงไฟฟ้ามีระยะห่างจากผนังและประตูห้อง 1.25 เมตร และ 1.76 ตามลำดับ และมีที่ว่างเหนือ หม้อแปลงหรือเครื่องหุ้มหม้อแปลง 2.45 เมตร

อาคาร B โครงการจะติดตั้งหม้อแปลงไฟฟ้าชนิดน้ำมัน (Oil Immersed Transformers) ขนาด 500 kVA จำนวน 1 ชุด เพื่อลดแรงดันต่ำเข้าสู่แผงจ่ายไฟฟ้าหลัก (Main Distribution Board : MDB) โดยโครงการจะรับกระแสไฟฟ้าผ่านหม้อแปลง มีลักษณะเป็นลานหม้อแปลงอยู่ภายนอกอาคาร โดยระยะห่างระหว่างหม้อแปลงกับรั้วน้อยที่สุด มีระยะห่าง 1.05 เมตร

ซึ่งจะรับกระแสไฟฟ้าผ่านหม้อแปลง ก่อนแปลงไฟฟ้าแรงสูง ขนาด 33 kV เป็น 400/230 V เพื่อ จ่ายไฟฟ้าไปยังส่วนต่างๆ ของแต่ละอาคาร

โครงการจะติดตั้งหม้อแปลงไฟฟ้าให้เป็นไปตามมาตรฐานการติดตั้งทางไฟฟ้าสำหรับประเทศไทย พ.ศ. 2556 ได้แก่ ระยะห่างระหว่างหม้อแปลงกับผนังหรือประตูห้องหม้อแปลง ต้องไม่น้อยกว่า 1.00 เมตร และบริเวณที่ตั้งหม้อแปลงต้องมีที่ว่างเหนือหม้อแปลงหรือเครื่องหุ้มหม้อแปลงไม่น้อยกว่า

0.6 เมตร และบริเวณลานที่ตั้งหม้อแปลงต้องมีรั้วล้อมรอบ ระยะห่างระหว่างหม้อแปลงกับรั้วต้องไม่น้อยกว่า 1.00 เมตร และโครงการได้เลือกใช้ขนาดอุปกรณ์ป้องกันหม้อแปลงต้านแรงสูง โดยระบบไฟฟ้าต้านแรงสูงเป็นระบบ 33 kV ทั้งนี้โครงการจะจัดให้มีเจ้าหน้าที่ผู้เชี่ยวชาญคอยดูแลและบำรุงรักษาสภาพของหม้อแปลงไฟฟ้าให้อยู่ในสภาพพร้อมใช้งานได้ตลอดเวลา เช่น ตรวจสอบลักษณะทางกายภาพต่างๆ ของหม้อแปลงไฟฟ้า ฉนวน และข้อต่อต่างๆ เป็นต้น อีกทั้งบริเวณที่ติดตั้งหม้อแปลงไฟฟ้าต้องอยู่ในสถานที่ซึ่งบุคคลที่มีหน้าที่เกี่ยวข้องเข้าถึงได้โดยสะดวก เพื่อทำการตรวจและบำรุงรักษาให้อยู่ในสภาพดีอยู่เสมอ และต้องจัดให้ระบายอากาศอย่างเพียงพอกับการใช้งาน ซึ่งบริเวณดังกล่าว ต้องมีแผ่นป้ายหรือสัญลักษณ์เตือนให้ระวังอันตรายจากไฟฟ้าแรงสูงติดตั้งไว้ในบริเวณที่เห็นได้ชัดเจน

2) ระบบไฟฟ้าสำรอง

ในกรณีที่การจ่ายไฟฟ้าจากการไฟฟ้าส่วนภูมิภาคอำเภอถลาง ขัดข้องหรือเกิดเหตุการณ์ฉุกเฉิน โดยโครงการได้จัดให้มีเครื่องกำเนิดไฟฟ้าสำรองสำหรับอาคาร A จำนวน 1 ชุด ขนาด 800 kVA ติดตั้งอยู่ภายในห้อง GENERATOR ชั้นใต้ดิน และอาคาร B จำนวน 1 ชุด ขนาด 500 kVA เป็นแบบติดตั้งภายนอกอาคาร อยู่ด้านทิศตะวันตกของอาคาร B เพื่ออำนวยความสะดวกและความปลอดภัยแก่ผู้ให้บริการ โดยจ่ายไฟฟ้าให้ระบบที่มีความสำคัญ เช่น ระบบสัญญาณแจ้งเหตุเพลิงไหม้ ระบบแสงสว่างทางเดิน ระบบสุขาภิบาล และระบบไฟส่องสว่างฉุกเฉิน เป็นต้น ได้อย่างเพียงพอ

3) ระบบความปลอดภัยของการไฟฟ้า

โครงการได้ติดตั้ง Circuit Breaker: CB ด้านแรงดันต่ำ ซึ่งทำหน้าที่ตัดกระแสไฟฟ้าที่มีค่าสูงจากการลัดวงจรได้ ในเวลาที่เหมาะสมและทันเวลาก่อนที่จะเกิดความเสียหาย ส่วนห้องไฟฟ้าจะปิดกั้นที่มั่นคงและมิดชิด และไม่อนุญาตให้ผู้ที่ไม่เกี่ยวข้องเข้าไปในห้องไฟฟ้าของโครงการและมีที่ว่างพอเพียงเพื่อการตรวจสอบ ซ่อมแซมหรือบำรุงรักษาในส่วนที่เป็นไฟฟ้าแรงต่ำ

4) การประมาณการค่าไฟฟ้า

โครงการได้ประเมินค่าไฟฟ้าที่เกิดจากโหลดไฟฟ้าทั้งหมด เท่ากับ 8,235 กิโลวัตต์-ชั่วโมง/เดือน ดังนั้น ค่าไฟฟ้าภายในโครงการคิดเป็น 247,047 บาท/เดือน

5) การออกแบบอาคารเพื่อการอนุรักษ์พลังงาน

การออกแบบอาคารเพื่อการอนุรักษ์พลังงาน ตามกฎกระทรวงกำหนดประเภท หรือขนาดของอาคาร และมาตรฐาน หลักเกณฑ์ และวิธีการในการออกแบบอาคารเพื่อการอนุรักษ์พลังงาน พ.ศ. 2563 กฎกระทรวง ฉบับที่ 39 (พ.ศ. 2537) ออกตามความในพระราชบัญญัติควบคุมอาคาร พ.ศ. 2522 และประกาศกระทรวงพลังงาน เรื่อง กำหนดค่ามาตรฐานการออกแบบอาคารเพื่อการอนุรักษ์พลังงาน พ.ศ. 2564

กฎกระทรวงกำหนดประเภท หรือขนาดของอาคาร และมาตรฐาน หลักเกณฑ์ และวิธีการในการออกแบบอาคารเพื่อการอนุรักษ์พลังงาน พ.ศ. 2563 หมวด 1 ประเภทและขนาดของอาคารเพื่อการอนุรักษ์พลังงาน

ข้อ 4 การก่อสร้างอาคารสำหรับใช้เป็นหรือเพื่อกิจการดังต่อไปนี้ หากมีพื้นที่รวมกันทุกชั้นในอาคารหลังเดียวกันตั้งแต่ 2,000 ตารางเมตรขึ้นไป ต้องมีการออกแบบอาคารให้เป็นไปตามมาตรฐานหลักเกณฑ์ และวิธีการในการออกแบบอาคารเพื่อการอนุรักษ์พลังงานตามกฎหมายว่าด้วยโรงแรม

(7) อาคารโรงแรมตามกฎหมายว่าด้วยโรงแรม

โครงการโรงแรม ควาฟ เวลล์บีอิง แอนด์ สเตย์ เป็นโครงการประกอบกิจการประเภทโรงแรมภายในโครงการประกอบด้วย อาคาร A สูง 3 ชั้น และมี 1 ชั้นใต้ดิน มีพื้นที่ใช้สอย 9,801.00 ตารางเมตร อาคาร B สูง 5 ชั้น และมี 1 ชั้นใต้ดิน มีพื้นที่ใช้สอย 5,693.0 ตารางเมตร จึงเข้าข่ายอาคารที่ต้องมีการออกแบบเพื่อการอนุรักษ์พลังงานตามกฎหมายว่าด้วยโรงแรมกำหนดประเภท หรือขนาดของอาคาร และมาตรฐานหลักเกณฑ์ และวิธีการในการออกแบบอาคารเพื่อการอนุรักษ์พลังงาน พ.ศ. 2563 กฎกระทรวง ฉบับที่ 39 (พ.ศ. 2537) ออกตามความในพระราชบัญญัติควบคุมอาคาร พ.ศ. 2522 และประกาศกระทรวงพลังงาน เรื่อง กำหนดค่ามาตรฐานการออกแบบอาคารเพื่อการอนุรักษ์พลังงาน พ.ศ. 2564 ดังนั้นโครงการจึงได้ออกแบบอาคารให้เป็นไปตามกฎกระทรวงดังกล่าว

นอกจากนี้ โครงการจะกำหนดให้มีแนวทางการอนุรักษ์พลังงานภายในโครงการ โดยได้แยกแนวทางการอนุรักษ์พลังงานภายในโครงการ ดังนี้

(1) การอนุรักษ์พลังงานสำหรับเจ้าของโครงการ

- ติดตั้งฉนวนกันความร้อนที่หลังคา หรือผนังที่กระทบกับแสงอาทิตย์
- เลือกใช้เครื่องปรับอากาศประสิทธิภาพสูงและประหยัดพลังงาน และต้องกำหนดให้มีการล้างเครื่องปรับอากาศเป็นประจำสม่ำเสมอ
- เลือกใช้หลอดไฟประหยัดพลังงานที่เรียกว่า Light Emitting Diode (LED) สำหรับพื้นที่ส่วนกลาง หรือพื้นที่ที่จำเป็นต้องเปิดไฟทิ้งไว้ตลอดเวลา
- เลือกใช้บัลลาสต์อิเล็กทรอนิกส์ซึ่งจะมีการสูญเสียพลังงานประมาณ 1-2 วัตต์ และมีอายุการใช้งานนานขึ้นเป็น 2 เท่า แทนการใช้บัลลาสต์ชนิดแกนเหล็กแบบธรรมดาที่จะมีการสูญเสียพลังงานประมาณ 10 วัตต์
- กำหนดตำแหน่งติดตั้งหลอดไฟให้มีความเหมาะสม ให้เพียงพอในแต่ละพื้นที่
- จัดให้มีสวิตช์ไฟแยกจากกัน เพื่อให้สามารถเปิด-ปิดได้เฉพาะจุด เพื่อเป็นการประหยัดพลังงาน
- เลือกใช้โคมไฟที่มีแผ่นสะท้อนแสงเพื่อช่วยให้แสงสว่างจากหลอดไฟกระจายได้อย่างเต็มประสิทธิภาพ
- เลือกใช้เครื่องปรับอากาศในอาคารแบบประหยัดไฟ และต้องกำหนดให้มีการล้างเครื่องปรับอากาศเป็นประจำสม่ำเสมอ (ทุก 6 เดือน)
- จัดให้มีการปลุกต้นไม้ภายในโครงการ เพื่อช่วยบังแดดลดพลังงานความร้อนเข้าสู่ตัวอาคาร ทำให้อากาศเย็นขึ้นลดภาระการทำงานของเครื่องปรับอากาศ

- ติดตั้งอุปกรณ์เดินสายไฟ รวมถึงสายสัญญาณทางไฟฟ้าสื่อสารต่าง ๆ ให้เป็นไปด้วยความเรียบร้อย ถูกต้องตามมาตรฐาน
- ตรวจสอบและบำรุงรักษาเครื่องกำเนิดไฟฟ้าทุกสัปดาห์ เพื่อให้เครื่องกำเนิดไฟฟ้าสามารถทำงานได้อย่างมีประสิทธิภาพ

(2) มาตรการสำหรับเจ้าหน้าที่โครงการ

- อบรมเจ้าหน้าที่ทุกคนให้ตระหนักเรื่องการประหยัดพลังงานเป็นประจำสม่ำเสมอ
- จัดให้มีเจ้าหน้าที่ตรวจสอบการเปิด-ปิดไฟ ในจุดที่หมดความจำเป็นในการใช้งานเป็นประจำทุกวัน
- จัดเจ้าหน้าที่ให้หมั่นทำความสะอาดไฟและคอมไฟอยู่เสมอ

(3) มาตรการสำหรับผู้ให้บริการ

- จัดทำเอกสารแนะนำการประหยัดพลังงานประจำทุกห้องพัก
- รณรงค์ให้ผู้ให้บริการ ปรับระดับอุณหภูมิภายในห้องพักให้อยู่ในช่วง 25-26 องศาเซลเซียส
- รณรงค์ให้แขกผู้มาใช้บริการดับเครื่องยนต์ทุกครั้งขณะจอดรถยนต์
- วางแผ่นรณรงค์ประหยัดน้ำสำหรับแขกภายในห้องพัก
- รณรงค์ให้ผู้ให้บริการ เข้ามามีส่วนร่วมโดยสามารถแจ้งความประสงค์ที่จะใช้ผ้าปูเตียง และผ้าขนหนูซ้ำเพื่อประหยัดน้ำ
- เปิดเครื่องระบายอากาศเท่าที่จำเป็น

ดังนั้น ผลกระทบจึงอยู่ในระดับต่ำ

4.2.3.6 การจราจร

1) การคมนาคมเข้าสู่พื้นที่โครงการ

การเข้าถึงพื้นที่โครงการจากถนนสายหลักสามารถเดินทางได้สะดวกโดยทางรถยนต์ ซึ่งเข้าสู่พื้นที่โครงการได้ 4 เส้นทาง ดังนี้

เส้นทางที่ 1 จากสี่แยกบ้านเคียนมุ้งหน้าสู่อำเภอเมืองตามทางหลวงแผ่นดินหมายเลข 4030 ตอน กลาง-หาดราไวย์ ระยะทางประมาณ 5.30 กิโลเมตร จะพบสามแยกโบสถ์เวนิว จากนั้นให้เลี้ยวซ้าย ระยะทางประมาณ 480 เมตร จะพบสามแยกสถานีตำรวจภูธรเชิงทะเล จากนั้นให้เลี้ยวซ้ายไปเป็น ระยะทางประมาณ 900 เมตร จากนั้นให้เลี้ยวซ้ายเข้าสู่ซอยเชิงทะเล 2 มุ่งหน้าไปตามเส้นทางเป็นระยะทาง ประมาณ 1.50 กิโลเมตร จากนั้นเข้าสู่ซอยป่าสัก 8 (ทางหลวงชนบท บ้านสายป่าสัก-บ้านเขาน้อย ตาม เอกสารสิทธิ) จะถึงพื้นที่โครงการอยู่ด้านขวามือ

เส้นทางที่ 2 จากสี่แยกบ้านเคียนมุ้งหน้าสู่อำเภอเมืองตามทางหลวงแผ่นดินหมายเลข 4030 ตอนกลาง-หาดราไวย์ เป็นระยะทางประมาณ 3.25 กิโลเมตร ให้เลี้ยวขวาเข้าสู่ซอยป่าสัก 8 (ทางหลวง ชนบท บ้านสายป่าสัก-บ้านเขาน้อย ตามเอกสารสิทธิ) มุ่งหน้าไปตามเส้นทางเป็นระยะทางประมาณ 1.40 กิโลเมตร จะถึงพื้นที่โครงการอยู่ด้านซ้ายมือ

เส้นทางที่ 3 จากอนุสาวรีย์ท้าวเทพกระษัตรี-ท้าวศรีสุนทรมุ่งหน้าสู่อำเภอเมืองตามทางหลวง แผ่นดินหมายเลข 4025 เป็นระยะทางประมาณ 6.00 กิโลเมตร ให้เลี้ยวขวาเข้าสู่ซอยเชิงทะเล 2 มุ่งหน้า ไปตามเส้นทางเป็นระยะทางประมาณ 1.50 กิโลเมตร จากนั้นเข้าสู่ซอยป่าสัก 8 (ทางหลวงชนบท บ้าน สายป่าสัก-บ้านเขาน้อย ตามเอกสารสิทธิ) จะถึงพื้นที่โครงการอยู่ด้านขวามือ

เส้นทางที่ 4 จากสามแยกองค์การบริหารส่วนตำบลเชิงทะเลมุ่งหน้าสู่ออนุสาวรีย์ท้าวเทพ กระษัตรี-ท้าวศรีสุนทรตามทางหลวงแผ่นดินหมายเลข 4025 เป็นระยะทางประมาณ 1.90 กิโลเมตร ให้ เลี้ยวซ้ายเข้าสู่ซอยเชิงทะเล 2 มุ่งหน้าไปตามเส้นทางเป็นระยะทางประมาณ 1.50 กิโลเมตร จากนั้นเข้าสู่ ซอยป่าสัก 8 (ทางหลวงชนบท บ้านสายป่าสัก-บ้านเขาน้อย ตามเอกสารสิทธิ) จะถึงพื้นที่โครงการอยู่ ด้านขวามือ

2) ถนนและที่จอดรถของโครงการ

ทางเข้า-ออกของโครงการ มีจำนวน 2 จุด กว้างประมาณ 6.00 เมตร และประมาณ 8.00 เมตร เชื่อมกับซอยป่าสัก 8 (ทางหลวงชนบท บ้านสายป่าสัก - บ้านเขาน้อย ตามเอกสารสิทธิ) กว้าง 6.00 เมตร (รวมเขตทาง) เดินทางสองทิศทาง (Two way)

ถนนภายในโครงการเดินทางสองทิศทาง (Two way) กว้าง 6.00 เมตร มีที่จอดรถยนต์ของ โครงการรวมทั้งสิ้น จำนวน 76 คัน (รวมที่จอดรถผู้พิการ 4 คัน) เป็นที่จอดรถยนต์ภายในอาคารทั้งหมด ลักษณะที่จอดรถยนต์ของโครงการเป็นที่จอดรถแบบตั้งฉากกับแนวทางเดินทางทั้งหมด โดยที่จอดรถยนต์ 1 คัน มีความกว้าง 2.40 เมตร ความยาว 5.00 เมตร

อาคาร A บริเวณทางเดินรถภายในอาคารที่มีลักษณะเป็นปลายตัน โครงการได้จัดให้มีพื้นที่สำหรับถอยเพื่อกลับรถไว้ และอาคาร B ได้จัดให้มีจุดกลับรถบริเวณตรงข้ามกับที่จอดรถยนต์สำหรับผู้พิการฯ เพื่อให้เกิดความสะดวกและความปลอดภัยแก่ผู้มาใช้บริการ

โครงการจัดให้มีที่จอดรถจักรยานยนต์ จำนวน 10 คัน โดยที่จอดรถจักรยานยนต์ 1 คัน มีความกว้าง 1.00 เมตร ความยาว 2.00 เมตร เพื่ออำนวยความสะดวกต่อผู้พักอาศัย และพนักงานภายในโครงการ

สำหรับที่จอดรถผู้พิการหรือทุพพลภาพ และคนชรา จำนวน 4 คัน มีลักษณะตั้งฉากกับแนวทางเดินรถ โดยอยู่บริเวณใกล้ทางเข้าออกโครงการ มีความกว้าง 2.60 เมตร และความยาว 6.00 เมตร และจัดให้มีพื้นที่ว่างข้างที่จอดรถกว้าง 1.25 เมตร

นอกจากนี้โครงการจัดให้มีที่จอดรถเป็นสถานีชาร์จรถไฟฟ้า (EV STATION) จำนวน 2 คัน บริเวณด้านข้างอาคารของอาคาร B โดยที่จอดรถทั้ง 2 คัน ไม่นับรวมเป็นที่จอดรถของโครงการ บริเวณดังกล่าว เป็นตำแหน่งที่สามารถติดตั้งระบบ Charger ได้สะดวก และเพื่อเป็นการสนองต่อนโยบายรัฐในการรณรงค์ให้ใช้รถไฟฟ้า อีกทั้งพฤติกรรมการใช้รถยนต์ไฟฟ้า (EV) ในปัจจุบันเป็นที่แพร่หลายเนื่องจากเป็นมิตรกับสิ่งแวดล้อม

จำนวนและขนาดที่จอดรถยนต์ของโครงการเป็นไปตามกฎกระทรวงฉบับที่ 7 (พ.ศ. 2517) ออกตามความในพระราชบัญญัติควบคุมอาคาร พ.ศ. 2479 กฎกระทรวงฉบับที่ 41 (พ.ศ. 2537) และกฎกระทรวงฉบับที่ 64 (พ.ศ. 2555) ออกตามความในพระราชบัญญัติควบคุมอาคาร พ.ศ. 2522 รายละเอียดแสดงดังตารางที่ 4-36

ตารางที่ 4-36 เปรียบเทียบจำนวนที่จอดรถยนต์และขนาดของช่องจอดรถยนต์ที่โครงการจัดให้มีกับข้อกำหนด

ข้อกำหนด	โครงการ
<p>กฎกระทรวงฉบับที่ 7 (พ.ศ. 2517) ออกตามความในพระราชบัญญัติควบคุมการก่อสร้างอาคาร พุทธศักราช 2479 และกฎกระทรวงฉบับที่ 64 (พ.ศ. 2555) ออกตามความในพระราชบัญญัติควบคุมอาคาร พ.ศ. 2522 ที่กำหนดให้</p> <p>ข้อ 2 ให้กำหนดประเภทของอาคารซึ่งต้องมีที่จอดรถยนต์ที่กัลรถยนต์ และทางเข้าออกรถยนต์ไว้ ดังต่อไปนี้</p> <p>(2) โรงแรมที่มีพื้นที่ห้องโถงหรือพื้นที่ที่ใช้เพื่อกิจการพาณิชยกรรมในหลังเดียวกันหรือหลายหลัง รวมกันตั้งแต่ 300 ตารางเมตรขึ้นไป</p> <p>(6) สำนักงานที่มีพื้นที่ตั้งแต่ 300 ตารางเมตรขึ้นไป</p> <p>(7) อาคารขนาดใหญ่</p> <p>ข้อ 8 ทางเข้าออกของรถยนต์ต้องกว้างไม่น้อยกว่า 6 เมตร ในกรณีจัดให้รถยนต์วิ่งได้ทางเดียว ทางเข้าและทางออกต้องกว้างไม่น้อยกว่า 3.50 เมตร โดยต้องทำเครื่องหมายแสดงทางเข้าและทางออกไว้ให้ปรากฏ และปากทางเข้า-ออกของรถยนต์ต้องเป็นดังนี้</p> <p>(2) ในเขตเทศบาลทุกแห่งหรือในเขตท้องที่ที่ได้มีพระราชกฤษฎีกาให้ใช้พระราชบัญญัติควบคุมการก่อสร้างอาคาร พุทธศักราช 2479 ใช้บังคับ</p> <p>(ข) โรงแรม ให้มีที่จอดรถยนต์ไม่น้อยกว่า 1 คันต่อพื้นที่ห้องโถง 30 ตารางเมตร เศษของ 30 ตารางเมตร ให้คิดเป็น 30 ตารางเมตร และไม่น้อยกว่า 1 คันต่อพื้นที่ที่ใช้เพื่อกิจการพาณิชยกรรม 40 ตารางเมตร เศษของ 40 ตารางเมตร ให้คิดเป็น 40 ตารางเมตร</p> <p>(ฉ) สำนักงานให้มีที่จอดรถยนต์ไม่น้อยกว่า 1 คันต่อพื้นที่ 120 ตารางเมตร เศษของ 120 ตารางเมตร ให้คิดเป็น 120 ตารางเมตร</p> <p>(ซ) อาคารขนาดใหญ่ ให้มีที่จอดรถยนต์ตามจำนวนที่กำหนดของแต่ละประเภทของอาคารที่ใช้เป็นที่ประกอบกิจการในอาคารขนาดใหญ่นั้นรวมกัน หรือให้มีที่จอดรถยนต์ไม่น้อยกว่า 1 คันต่อพื้นที่อาคาร 240 ตารางเมตร เศษของ 240 ตารางเมตร ให้คิดเป็น 240 ตารางเมตร ทั้งนี้ ให้ถือที่จอดรถยนต์จำนวนที่มากกว่าเป็นเกณฑ์</p>	<p>กรณีคิดตามประเภทอาคาร</p> <p>- โครงการมีพื้นที่ที่ใช้เพื่อกิจการพาณิชยกรรม (พื้นที่เช่าและส่วนสปปา อาคาร A) รวมทั้งสิ้น 3,020 ตารางเมตร ต้องจัดให้มีที่จอดรถไม่น้อยกว่า 76 คัน ดังนั้น ต้องจัดให้มีที่จอดรถยนต์ไม่น้อยกว่า 76 คัน</p> <p>- โครงการมีพื้นที่ห้องทำงาน 33 ตารางเมตร ไม่เข้าข่ายต้องจัดให้มีที่จอดรถยนต์ตามข้อกำหนดดังกล่าว</p> <p>กรณีคิดตามขนาดพื้นที่ใช้สอย</p> <p>- อาคาร A มีพื้นที่ใช้สอยทั้งสิ้น 7,671.00 ตารางเมตร (ไม่รวมถนนและที่จอดรถ) ต้องจัดให้มีที่จอดรถไม่น้อยกว่า 32 คัน และ อาคาร B มีพื้นที่ใช้สอยทั้งสิ้น 5,118.00 ตารางเมตร (ไม่รวมถนนและที่จอดรถ) ต้องจัดให้มีที่จอดรถไม่น้อยกว่า 22 คัน ดังนั้น รวมต้องจัดให้มีที่จอดรถทั้งหมดที่ต้องจัดให้มี 54 คัน</p>

ตารางที่ 4-36 เปรียบเทียบจำนวนที่จอดรถยนต์และขนาดของช่องจอดรถยนต์ที่โครงการจัดให้มีกับข้อกำหนดกฎกระทรวง (ต่อ)

ข้อกำหนด	โครงการ
<p>กฎกระทรวงฉบับที่ 41 (พ.ศ. 2537) ออกตามความในพระราชบัญญัติควบคุมอาคาร พ.ศ. 2522</p> <p>ข้อ 2 ที่จอดรถ 1 คัน ต้องเป็นพื้นที่สี่เหลี่ยมผืนผ้า และต้องมีลักษณะและขนาด ดังนี้</p> <p>(2) ในกรณีที่จอดรถตั้งฉากกับแนวทางเดินรถ ให้มีความกว้างไม่น้อยกว่า 2.40 เมตร และความยาวไม่น้อยกว่า 5.00 เมตร แต่ทั้งนี้ จะต้องไม่จัดให้มีทางเข้าออกของรถเป็นทางเดินรถทางเดียว</p> <p>สำหรับที่จอดรถสำหรับผู้พิการหรือทุพพลภาพ และคนชราเป็นไปตามกฎกระทรวงกำหนดสิ่งอำนวยความสะดวกในอาคารสำหรับผู้พิการหรือทุพพลภาพ และคนชรา พ.ศ. 2548 และฉบับที่ 2 พ.ศ. 2564 หมวดที่ 4 ข้อ 14 ที่กำหนดให้ “ลักษณะและขนาดของที่จอดรถสำหรับผู้พิการหรือทุพพลภาพ และคนชรา ให้เป็นไปตามข้อ 2 และข้อ 3 แห่งกฎกระทรวง ฉบับที่ 41 (พ.ศ. 2537) ออกตามความใน พระราชบัญญัติควบคุมอาคาร พ.ศ. 2522 และที่แก้ไขเพิ่มเติม และจัดให้มีที่ว่างด้านข้างที่จอดรถ กว้างไม่น้อยกว่า 1 เมตร ตลอดความยาวของที่จอดรถ โดยที่ว่างดังกล่าวต้องมีลักษณะพื้นผิวเรียบ และมีระดับเสมอกับที่จอดรถ”</p>	<ul style="list-style-type: none"> - ทั้งนี้ให้ถือจำนวนที่จอดรถยนต์ที่มากกว่าเป็นเกณฑ์ ดังนั้น โครงการต้องจัดให้มีที่จอดรถยนต์ไม่น้อยกว่า 76 คัน โดยโครงการจัดให้มีที่จอดรถยนต์ จำนวน 76 คัน (รวมที่จอดรถสำหรับผู้พิการ จำนวน 4 คัน) ซึ่งสอดคล้องกับกฎกระทรวงฯ ดังกล่าว - ที่จอดรถยนต์แบบตั้งฉากกับแนวทางเดินรถ มีความกว้าง 2.50 เมตร ความยาว 5.00 เมตร - ที่จอดรถสำหรับผู้พิการหรือทุพพลภาพ และคนชรา มีความกว้าง 2.40 เมตร และความยาว 6.00 เมตร โดยมีด้านข้าง 1.25 เมตร

พื้นที่โครงการตั้งอยู่ที่ หมู่ที่ 4 ตำบลเชิงทะเล อำเภอถลาง จังหวัดภูเก็ต อยู่ในพื้นที่องค์การบริหารส่วนตำบลเชิงทะเล โดยในเขตพื้นที่องค์การบริหารส่วนตำบลเชิงทะเลไม่มีเทศบัญญัติที่จอดรถแต่อย่างใด

ในการประเมินความเพียงพอของที่จอดรถของโครงการโรงแรม ควฟ เวลล์บีอิง แอนด์ สเตย์ ซึ่งมีจำนวน 104 ห้องพัก ทั้งนี้ บริษัทที่ปรึกษาได้สำรวจและรวบรวมข้อมูลด้านพฤติกรรมการใช้พื้นที่จอดรถจากอาคารตัวอย่าง โดยเปรียบเทียบกับโครงการที่มีขนาด กิจกรรม ในลักษณะเดียวกัน คือ โครงการโรงแรม ลา กรีน โฮเทล แอนด์ เรสซิเดนซ์

โครงการโรงแรม ลา กรีน โฮเทล แอนด์ เรสซิเดนซ์ ตั้งอยู่ที่ หมู่ที่ 6 ตำบลเชิงทะเล อำเภอถลาง จังหวัดภูเก็ต โดยได้สำรวจจำนวนที่จอดรถยนต์และที่จอดรถจักรยานยนต์ของโครงการตัวอย่าง ในวันที่ พุธที่ 16 พฤษภาคม 2567 ช่วงเวลากลางวัน คือ เวลา 15.00 น. และเวลากลางคืน คือ 22.00 น. ผลการสำรวจปริมาณรถยนต์จริงของโครงการตัวอย่าง แสดงดังตารางที่ 4-37 การจอดรถยนต์ของโครงการตัวอย่าง แสดงดังรูปที่ 4-12

ตารางที่ 4-37 ผลการสำรวจปริมาณรถยนต์และรถจักรยานยนต์ที่จอดจริงของโครงการตัวอย่าง

โครงการโรงแรม ลา กรีน โฮเทล แอนด์ เรสซิเดนซ์	วันพุธที่ 16 พฤษภาคม 2567	
	15.00 น.	22.00 น.
ปริมาณรถยนต์ที่จอดจริง (คัน)	13	11
ร้อยละของรถยนต์ที่จอดจริง/ จำนวนห้องชุดทั้งหมด*	14.44	12.22
ปริมาณรถจักรยานยนต์ที่จอดจริง (คัน)	7	8
ร้อยละของรถจักรยานยนต์ที่จอดจริง/ จำนวนห้องชุดทั้งหมด*	7.78	8.89

ที่มา : การสำรวจภาคสนาม, พฤษภาคม 2567

หมายเหตุ : *จำนวนห้องพักทั้งหมดของโครงการโรงแรม ลา กรีน โฮเทล แอนด์ เรสซิเดนซ์ เท่ากับ 90 ห้องพัก

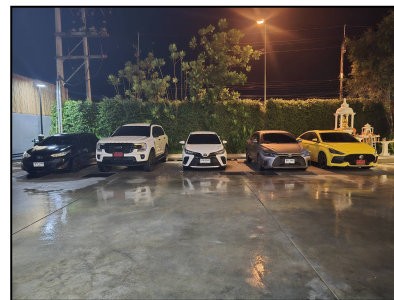

เวลา 15.00 น.

เวลา 22.00 น.

รูปที่ 4-12 แสดงที่จอดรถของโครงการตัวอย่าง

ที่มา : การสำรวจภาคสนาม, พฤษภาคม 2567

จากการเปรียบเทียบจำนวนห้องพักทั้งหมดต่อจำนวนรถยนต์ที่จอดจริงกับโครงการตัวอย่างที่มีลักษณะการดำเนินโครงการเช่นเดียวกับโครงการ พบว่า โครงการต้องจัดให้มีที่จอดรถยนต์อย่างน้อย 14 คัน (ร้อยละ 14.44 ของจำนวนห้องพักทั้งหมด) โดยโครงการได้จัดให้มีที่จอดรถยนต์ไว้ 76 คัน ซึ่งเพียงพอกับความต้องการของผู้พักอาศัย อีกทั้ง จำนวนที่จอดรถยนต์ที่โครงการจัดไว้ได้เป็นไปตามที่กฎกระทรวงฉบับที่ 7 (พ.ศ. 2517) ออกตามความในพระราชบัญญัติควบคุมอาคาร พ.ศ. 2479 และจากการเปรียบเทียบจำนวนห้องพักทั้งหมดต่อจำนวนรถจักรยานยนต์ที่จอดจริงกับโครงการตัวอย่างที่มีลักษณะการดำเนินโครงการเช่นเดียวกับโครงการ พบว่า โครงการต้องจัดให้มีที่จอดรถจักรยานยนต์อย่างน้อย 9 คัน (ร้อยละ 8.89 ของจำนวนห้องพักทั้งหมด) โดยโครงการได้จัดให้มีที่จอดรถยนต์ไว้ 10 คัน ซึ่งเพียงพอกับความต้องการของผู้พักอาศัย

3) ประเมินผลกระทบต่อการจราจรบริเวณพื้นที่โครงการ

โครงการโรงแรม ควาฟ เวลล์บีอิง แอนด์ สเตย์ เป็นโครงการประกอบกิจการประเภทโรงแรมจำนวน 104 ห้องพัก ปริมาณการจราจรที่เพิ่มขึ้นคิดตามจำนวนที่จอดรถยนต์ รวมทั้งที่จอดรถยนต์ทั้งโครงการ 76 คัน และที่จอดรถจักรยานยนต์ จำนวน 10 คัน

การศึกษาสภาพการจราจรบริเวณโครงการในระยะดำเนินการ จะพิจารณาจากโครงข่ายเส้นทางคมนาคมถนนสายหลักที่เชื่อมต่อกับโครงการ ซึ่งที่ปรึกษาได้ทำการสำรวจปริมาณจราจรเส้นทางซอยป่าสัก 8 (ทางหลวงชนบท บ้านสายป่าสัก-บ้านเขาน้อย ตามเอกสารสิทธิ) ในวันธรรมดาและวันหยุดทั้งวัน โดยข้อมูลที่มาประเมินการจราจรช่วงระยะก่อสร้างใช้ปริมาณการจราจรสูงสุดของ ช่วงเวลาเร่งด่วนเช้า และช่วงเวลาเร่งด่วนเย็น ดังนี้

- ในวันธรรมดา (วันพฤหัสบดี ที่ 20 มิถุนายน 2567) ตั้งแต่เวลา 07.00 – 10.00 น. (ช่วงเวลาเร่งด่วนเช้า) ปริมาณการจราจรสูงสุดเท่ากับ 279 PCU/ชั่วโมง และ 16.00 – 19.00 น. (ช่วงเวลาเร่งด่วนเย็น) ปริมาณการจราจรสูงสุดเท่ากับ 313 PCU/ชั่วโมง
- ในวันหยุด (วันเสาร์ ที่ 22 มิถุนายน 2567) ตั้งแต่เวลา 09.00 – 12.00 น. (ช่วงเวลาเร่งด่วนเช้า) ปริมาณการจราจรสูงสุดเท่ากับ 206 PCU/ชั่วโมง และ 16.00 – 19.00 น. (ช่วงเวลาเร่งด่วนเย็น) ปริมาณการจราจรสูงสุดเท่ากับ 286 PCU/ชั่วโมง

การวิเคราะห์ปริมาณจราจรที่เกิดขึ้นในช่วงดำเนินการโครงการ

ปริมาณจราจรที่เกิดขึ้นในช่วงดำเนินการนั้น โดยปกติแล้วรถภายในพื้นที่โครงการจะไม่เข้า-ออกพร้อมกันทั้งหมด แต่เพื่อให้เห็นถึงภาพรวมของสภาพการจราจรในกรณีเลวร้ายที่สุด (Worst Case) ที่ปรึกษาจึงได้นำปริมาณจราจรของรถในช่วงดำเนินการ ที่เข้า-ออกโครงการ คำนวณว่าสูงสุดอยู่ในช่วงเวลาเร่งด่วนเช้า และช่วงเวลาเร่งด่วนเย็น ประมาณ 30 คัน/ชั่วโมง (28 PCU/hr) แสดงดังตารางที่ 4-38 รวมเข้าไปกับปริมาณจราจรบนโครงข่ายถนนในช่วงเวลาเร่งด่วน (Peak) ของถนนหน้าโครงการ เพื่อวิเคราะห์ช่วงถนนก่อนและหลังมีโครงการ โดยอัตราส่วนปริมาณจราจรต่อความจุของซอยป่าสัก 8 (ทางหลวงชนบท บ้านสายป่าสัก-บ้านเขาน้อย ตามเอกสารสิทธิ) ในช่วงวันหยุดและวันธรรมดา โดยรายละเอียดของผลวิเคราะห์ปริมาณจราจรที่เกิดขึ้นในช่วงดำเนินการของโครงการแสดงดังตารางที่ 4-39

ตารางที่ 4-38 ปริมาณจราจรที่เกิดขึ้นในช่วงก่อสร้างโครงการ

ชนิดยานพาหนะ	จำนวนเที่ยว สูงสุดต่อวัน (คัน)	จำนวนเที่ยว สูงสุดต่อ ชั่วโมง (คัน)	ค่าเทียบเท่า รถยนต์หนึ่ง ส่วนบุคคล (PCE)	จำนวนเที่ยว สูงสุดต่อวัน (PCU)	จำนวนเที่ยว สูงสุดต่อ ชั่วโมง (PCU)
รถยนต์นั่ง	76	26	1.00	76	26
รถจักรยานยนต์	10	4	0.3	3	2
รวม	86	30		79	28

หมายเหตุ : ค่า PCE อ้างอิง : การออกแบบและวางผังถนนในเมือง, กองวิศวกรรม สำนักผังเมือง

: Passenger Car Unit; PCU = หน่วยเทียบเท่ารถยนต์นั่ง

: Passenger Car Equivalent; PCE = ค่าเทียบเท่ารถยนต์นั่งส่วนบุคคล

: ข้อมูลจำนวนยานพาหนะที่เกิดขึ้นในช่วงดำเนินการมาจากทศศึกษาผลกระทบด้านสิ่งแวดล้อม (EIA)

จากการประเมินผลกระทบการจราจรของซอยป่าสัก 8 (ทางหลวงชนบท บ้านสายป่าสัก-บ้านเขาน้อย ตามเอกสารสิทธิ) ในวันหยุดและวันธรรมดา พบว่า ช่วงเวลาเร่งด่วน มีสภาพการจราจรคล่องตัวไม่ติดขัด การหยุดจอดที่ทางแยกมีน้อย

เนื่องจากโครงการตั้งอยู่บริเวณทางโค้ง ดังนั้น เพื่อความปลอดภัยต่อการเข้า-ออกโครงการ และความปลอดภัยต่อบุคคลที่สัญจรบนถนนสาธารณะ โครงการได้จัดให้พื้นที่ส่วนที่ติดกับถนนสาธารณะประโยชน์เป็นพื้นที่สีเขียว แสดงดังรูปที่ 4-13



รูปที่ 4-13 ภาพจำลองแสดงพื้นที่ส่วนที่ติดกับถนนสาธารณะประโยชน์เป็นพื้นที่สีเขียว

จากภาพจำลองดังกล่าวจะเห็นได้ว่า มุมมองและทัศนวิสัยในการมองเห็นถนนสาธารณะยังคงเปิดโล่ง เนื่องจากโครงการปลูกไม้พุ่ม ได้แก่ ต้นชาดัด สูง 1 เมตร และต้นพุดศุภโชค สูง 0.50 เมตร ตามแนวเขตที่ดิน และไม้ยืนต้น ได้แก่ ปาล์มน้ำพุ พุดภูเก็ต สลิวตีม่วงขาว และจิกทะเล โดยมีการเว้นระยะการปลูก เพื่อให้เกิดช่องว่างของมุมมองในการสัญจรบริเวณทางโค้ง

นอกจากนี้โครงการจะประสานให้องค์การบริหารส่วนตำบลเชิงทะเล ซึ่งเป็นหน่วยงานรับผิดชอบถนนสาธารณะดังกล่าว ให้ติดตั้งกระกโค้ง บริเวณทางโค้งดังกล่าว

ตารางที่ 4-39 แสดงผลการวิเคราะห์ ช่วงถนนก่อนและหลังมีโครงการ โดยอัตราส่วนปริมาณจราจรต่อความจุถนนซอยปาสัก 8 (ทางหลวงชนบท บ้านสายปาสัก-บ้านเขาน้อย ตามเอกสารสิทธิ์) ในช่วงวันหยุดและวันธรรมดา

วัน	ช่วงเวลาเร่งด่วน (Peak)	ปริมาณจราจร (PCU/Hr.)		ความจุถนน (PCU/hr)	ค่า V/C Ratio		สภาพการจราจร*	
		ช่วงก่อน ดำเนินการ	ช่วงเปิด ดำเนินการ		ช่วงก่อน ดำเนินการ	ช่วงเปิด ดำเนินการ	ช่วงก่อนดำเนินการก่อสร้าง	ช่วงดำเนินการก่อสร้าง
วันหยุด	เช้า	206	234	800	0.258	0.293	การจราจรคล่องตัว ไม่ติดขัด การหยุดจอดที่ทางแยกมีน้อย	การจราจรคล่องตัว ไม่ติดขัด การหยุดจอดที่ทางแยกมีน้อย
	เย็น	286	314	800	0.358	0.393	การจราจรคล่องตัว ไม่ติดขัด การหยุดจอดที่ทางแยกมีน้อย	การจราจรคล่องตัว ไม่ติดขัด การหยุดจอดที่ทางแยกมีน้อย
วันธรรมดา	เช้า	279	307	800	0.349	0.384	การจราจรคล่องตัว ไม่ติดขัด การหยุดจอดที่ทางแยกมีน้อย	การจราจรคล่องตัว ไม่ติดขัด การหยุดจอดที่ทางแยกมีน้อย
	เย็น	313	341	800	0.391	0.426	การจราจรคล่องตัว ไม่ติดขัด การหยุดจอดที่ทางแยกมีน้อย	การจราจรคล่องตัว ไม่ติดขัด การหยุดจอดที่ทางแยกมีน้อย

หมายเหตุ : PCU/hr; Passenger Car Unit per Hour = คำนวณด้วยส่วนบุคคลต่อหนึ่งชั่วโมง
: ซอยปาสัก 8 (ทางหลวงชนบท บ้านสายปาสัก-บ้านเขาน้อย ตามเอกสารสิทธิ์) มี 2 ช่องจราจร ไป-กลับ นับรถ 2 ทิศทาง
: ปริมาณจราจรที่เกิดในช่วงก่อสร้างโครงการ มีจำนวน 28 PCU/hr.
: * เทียบกับเกณฑ์ของ Transportation Research Board

อย่างไรก็ตาม โครงการจะมีการควบคุมการจราจรบริเวณทางเข้า-ออกพื้นที่โครงการ โดยจัดให้เจ้าหน้าที่รักษาความปลอดภัยคอยควบคุมดูแลและตรวจรถเข้า-ออกตลอดเวลา

ดังนั้น จึงคาดว่าผลกระทบด้านการคมนาคมในระยะดำเนินการจึงอยู่ในระดับต่ำ

4.2.3.7 การใช้ประโยชน์ที่ดิน

1) การใช้ประโยชน์ที่ดินในปัจจุบัน

จากการสำรวจสภาพการใช้ประโยชน์ที่ดินปัจจุบันบริเวณพื้นที่ศึกษารัศมี 1 กิโลเมตร โดยรอบพื้นที่โครงการ บริษัทที่ปรึกษาได้ดำเนินการแปลภาพถ่ายดาวเทียมจาก www.googleearth.com (เข้าถึงข้อมูลเมื่อวันที่ 27 มิถุนายน 2567) ประกอบกับแผนที่ภูมิประเทศมาตราส่วน 1: 50,000 และการสำรวจภาคสนาม พบว่า บริเวณโดยรอบใช้ประโยชน์ที่ดินส่วนใหญ่เป็นพื้นที่เกษตรกรรม ร้อยละ 31.19 รองลงมา เป็นพื้นที่ว่าง/รกร้าง ร้อยละ 30.76 พื้นที่อยู่อาศัย ร้อยละ 25.53 พื้นที่ก่อสร้าง แคมป์คนงาน ร้อยละ 4.83 พื้นที่พาณิชยกรรม ร้อยละ 2.76 ที่เหลือเป็นพื้นที่ถนน, พื้นที่แหล่งน้ำ, พื้นที่ทุ่งหญ้า/ไม้พุ่ม, พื้นที่โครงการ คิดเป็นร้อยละ 2.14, 1.36, 1.23, 0.21 ตามลำดับ

โครงการโรงแรม ควาฟ เวลล์บีอิง แอนด์ สเตย์ ตั้งอยู่ที่ หมู่ที่ 4 ตำบลเชิงทะเล อำเภอถลาง จังหวัดภูเก็ต อยู่ในพื้นที่องค์การบริหารส่วนตำบลเชิงทะเล โดยมีอาณาเขตติดต่อดังนี้

ทิศเหนือ	ติดกับ ที่ดินบุคคลอื่น (ต้นไม้และวัชพืชปกคลุม) และบ้านอยู่อาศัย 3 ชั้น (Wallaya Villas Harmony)
ทิศใต้	ติดกับ ซอยป่าสัก 8 (ทางหลวงชนบท บ้านสายป่าสัก-บ้านเขาน้อย ตามเอกสารสิทธิ) กว้างประมาณ 6.00 เมตร (รวมเขตทาง)
ทิศตะวันออก	ติดกับ ที่ดินบุคคลอื่น (ต้นไม้และวัชพืชปกคลุม) และบ้านอยู่อาศัย บุคคลอื่นสูง 2 ชั้น
ทิศตะวันตก	ติดกับ ซอยป่าสัก 8 (ทางหลวงชนบท บ้านสายป่าสัก-บ้านเขาน้อย ตามเอกสารสิทธิ) กว้างประมาณ 6.00 เมตร (รวมเขตทาง)

สำหรับการใช้ประโยชน์ที่ดินใกล้เคียงพื้นที่โครงการ จากการสำรวจภาคสนาม (มิถุนายน 2567) พบว่า พื้นที่ส่วนใหญ่เป็นพื้นที่เกษตรกรรม พื้นที่ว่าง/รกร้าง พื้นที่อยู่อาศัย และพื้นที่ก่อสร้าง แคมป์คนงาน

นอกจากนี้ ในรัศมี 1 กิโลเมตรจากพื้นที่โครงการ พบว่า มีพื้นที่อ่อนไหว 4 แห่ง คือ หน่วยคริสตจักรเมธอดิสต์เชิงทะเล วัดพระขาว (ศาลหลักเมืองป่าสัก) วัดนักบุญโยเซฟเชิงทะเล และโรงเรียนอนุบาลกรีนเฮาส์ ภูเก็ต

2) การใช้ประโยชน์ที่ดินตามกฎหมายกระทรวงให้ใช้บังคับผังเมืองรวมจังหวัดภูเก็ต พ.ศ. 2554 และฉบับแก้ไขเพิ่มเติม (ฉบับที่ 4) พ.ศ.2558

จากการตรวจสอบการใช้ประโยชน์ที่ดินของโครงการ โดยสำนักงานโยธาธิการและผังเมือง จังหวัดภูเก็ต พบว่า โครงการตั้งอยู่ในพื้นที่ตามกฎหมายกระทรวงให้ใช้บังคับผังเมืองรวมจังหวัดภูเก็ต พ.ศ. 2554 และแก้ไขเพิ่มเติม (ฉบับที่ 4) พ.ศ. 2558 ออกตามความในพระราชบัญญัติการผังเมือง พ.ศ. 2518 ซึ่งได้กำหนดที่ดินบริเวณโครงการเป็นที่ดินประเภทที่อยู่อาศัยหนาแน่นน้อย (สีเหลือง) บริเวณหมายเลข 1.23 มีข้อกำหนดในสาระสำคัญ คือ ให้ใช้ประโยชน์ที่ดินเพื่อการอยู่อาศัย การท่องเที่ยว สถาบันราชการ การสาธารณูปโภคและสาธารณูปการเป็นส่วนใหญ่ สำหรับการให้ประโยชน์ที่ดินเพื่อกิจการอื่น ให้ใช้เพิ่มเติมอีกไม่เกินร้อยละสามสิบของแปลงที่ดินที่ยื่นขออนุญาต

โครงการประกอบกิจการประเภทโรงแรม จำนวน 104 ห้องพัก ซึ่งจัดเป็นกิจการหลัก มีที่ว่างร้อยละ 38.83 ของพื้นที่โครงการ และการใช้ประโยชน์ที่ดินของโครงการไม่ได้อยู่ในข้อห้ามการใช้ประโยชน์ที่ดินตามที่กฎหมายกระทรวงกำหนด นอกจากนี้ พื้นที่โครงการไม่อยู่ในเขตปฏิรูปที่ดิน และไม่ได้อยู่ในแนวเขตอุทยานแห่งชาติ ดังนั้น การใช้ประโยชน์ที่ดินของโครงการจึงสอดคล้องกับการใช้ประโยชน์ที่ดินตามที่กำหนดไว้ รายละเอียดแสดงดังตารางที่ 4-40

ตารางที่ 4-40 สรุปการใช้ประโยชน์ที่ดินตามกฎหมายกระทรวงผังเมืองรวมจังหวัดภูเก็ต พ.ศ. 2554 และฉบับแก้ไขเพิ่มเติม (ฉบับที่ 4) พ.ศ. 2558

ข้อกำหนด	โครงการ
<p>ที่ดินประเภทที่อยู่อาศัยหนาแน่นน้อย (สีเหลือง) บริเวณหมายเลข 1.21 มีข้อกำหนดในสาระสำคัญ คือ</p> <ul style="list-style-type: none"> - ให้ใช้ประโยชน์ที่ดินเพื่อการอยู่อาศัย การท่องเที่ยว สถาบันราชการ การสาธารณูปโภคและสาธารณูปการเป็นส่วนใหญ่ สำหรับการให้ประโยชน์ที่ดินเพื่อกิจการอื่น ให้ใช้ได้ไม่เกินร้อยละสามสิบของแปลงที่ดินที่ยื่นขออนุญาต ที่ดินประเภทนี้ห้ามใช้ประโยชน์ที่ดินเพื่อกิจการตามที่กำหนด ดังต่อไปนี้ (1) โรงงานทุกจำพวกตามกฎหมายว่าด้วยโรงงาน เว้นแต่โรงงานที่ประกอบกิจการโดยไม่ก่อเหตุรำคาญตามกฎหมายว่าด้วยการสาธารณสุข หรือไม่เป็นมลพิษต่อชุมชนหรือสิ่งแวดล้อมตามกฎหมายว่าด้วยการส่งเสริมและรักษาคุณภาพสิ่งแวดล้อมแห่งชาติ (2) คลังน้ำมันและสถานที่เก็บรักษาน้ำมัน ลักษณะที่สามตามกฎหมายว่าด้วยการควบคุมน้ำมันเชื้อเพลิง เพื่อการจำหน่าย (3) คลังก๊าซปิโตรเลียมเหลว สถานที่บรรจุก๊าซปิโตรเลียมเหลวประเภทโรงบรรจุ สถานที่บรรจุก๊าซปิโตรเลียมเหลวประเภทห้องบรรจุ และสถานที่เก็บรักษาก๊าซปิโตรเลียมเหลวประเภทโรงเก็บ ตามกฎหมายว่าด้วยการควบคุมน้ำมันเชื้อเพลิง (4) เลี้ยงม้า โค กระบือ สุกร แพะ แกะ ห่าน เป็ด ไก่ ภู จะเข้ หรือสัตว์ป่า ตามกฎหมายว่าด้วยการสงวนและคุ้มครองสัตว์ป่า เพื่อการค้า (5) โรงฆ่าสัตว์ (6) ไซโลเก็บผลิตผลทางการเกษตร (7) กิจาจัดมูลฝอย <p>ที่ดินประเภทนี้ในเขตปฏิรูปที่ดิน ให้ใช้ประโยชน์ที่ดินเพื่อเกษตรกรรมตามกฎหมายว่าด้วยการปฏิรูปที่ดินเพื่อเกษตรกรรมที่ดินประเภทนี้ในแนวเขตอุทยานแห่งชาติ ให้ใช้ประโยชน์ที่ดินเพื่อการสงวนและคุ้มครองดูแลรักษา หรือบำรุงป่าไม้ สัตว์ป่า ต้นน้ำ ลำธาร และทรัพยากรธรรมชาติอื่นๆ ตามมติคณะรัฐมนตรีและกฎหมายเกี่ยวกับการป่าไม้ การสงวนและคุ้มครองสัตว์ป่า และการส่งเสริมและรักษาคุณภาพสิ่งแวดล้อมแห่งชาติ</p>	<ul style="list-style-type: none"> - โครงการมีการใช้ประโยชน์ที่ดินเป็นโรงแรม จัดเป็นการใช้ประโยชน์ที่ดินเพื่อการท่องเที่ยว ซึ่งจัดเป็นกิจการหลักตามกฎหมายกระทรวงฯ - โครงการไม่ได้ประกอบกิจการเป็นโรงงานทุกจำพวกตามกฎหมายว่าด้วยโรงงาน - ภายในพื้นที่โครงการไม่มีคลังน้ำมันและสถานที่เก็บรักษาน้ำมัน ลักษณะที่สาม ตามกฎหมายว่าด้วยการควบคุมน้ำมันเชื้อเพลิง เพื่อการจำหน่าย - ภายในพื้นที่โครงการไม่มีคลังก๊าซปิโตรเลียมเหลว สถานที่บรรจุก๊าซปิโตรเลียมเหลวประเภทโรงบรรจุ สถานที่บรรจุก๊าซปิโตรเลียมเหลวประเภทห้องบรรจุ และสถานที่เก็บรักษาก๊าซปิโตรเลียมเหลวประเภทโรงเก็บ ตามกฎหมายว่าด้วยการควบคุมน้ำมันเชื้อเพลิง - ภายในโครงการไม่มีการเลี้ยงม้า โค กระบือ สุกร แพะ แกะ ห่าน เป็ด ไก่ ภู จะเข้ หรือสัตว์ป่า ตามกฎหมายว่าด้วยการสงวนและคุ้มครองสัตว์ป่า เพื่อการค้า - ภายในโครงการไม่มีโรงฆ่าสัตว์ - ภายในโครงการไม่มีไซโลเก็บผลิตผลทางการเกษตร - โครงการจะประสานงานเอกชนที่ขึ้นทะเบียนกับองค์การบริหารส่วนตำบลเชิงทะเลให้เข้ามาดำเนินการเก็บขนขยะมูลฝอยของโครงการ - พื้นที่โครงการไม่อยู่ในเขตปฏิรูปที่ดิน แสดงดังรูปที่ 4-14 - พื้นที่โครงการไม่ได้ตั้งอยู่ในเขตอุทยานแห่งชาติ แสดงดังรูปที่ 4-15

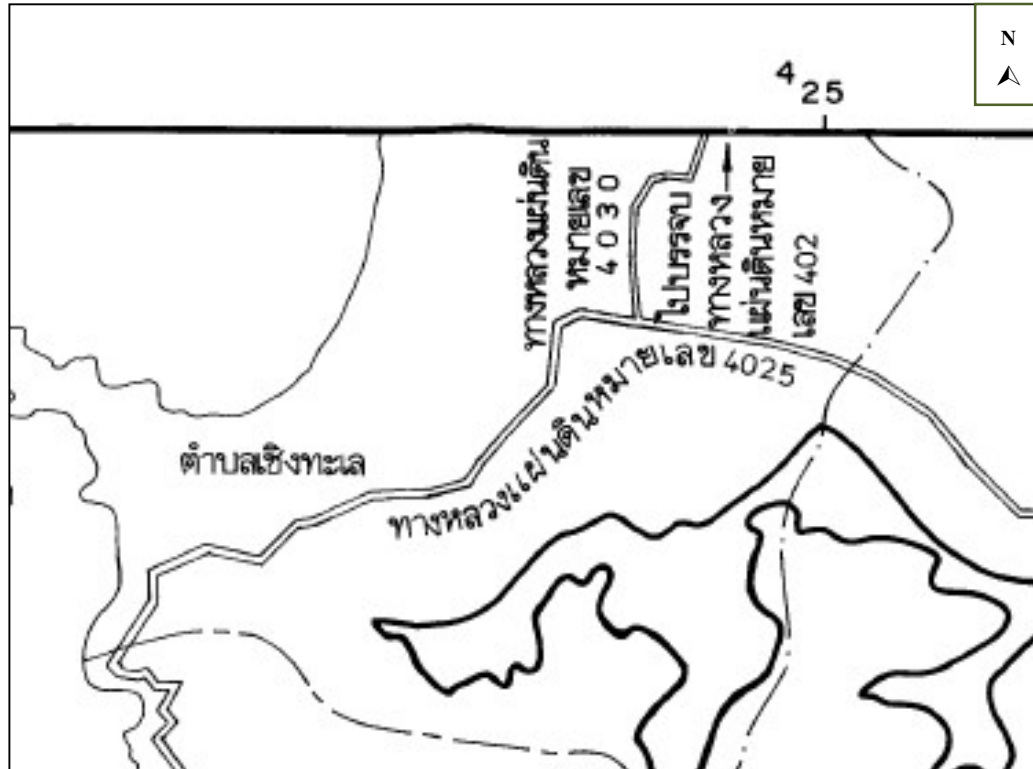

หมายเหตุ : พื้นที่โครงการอยู่นอกเหนือแผนที่ท้ายพระราชกฤษฎีกา กำหนดเขตที่ดิน ในท้องที่ตำบลเชิงทะเล ตำบลศรีสุนทร อำเภอถลาง ตำบลกมลา ตำบลกะทู้ ตำบลป่าตอง อำเภอกะทู้ และตำบลเกาะแก้ว ตำบลรัชฎา ตำบลวิชิต ตำบลกะรน ตำบลฉลอง ตำบลราไวย์ อำเภอเมืองภูเก็ต จังหวัดภูเก็ต ให้เป็นเขตปฏิรูปที่ดิน พ.ศ.

เครื่องหมาย	
	แนวเขตปฏิรูปที่ดิน
	เขตอำเภอ
	เขตตำบล
	ทางหลวง
	ที่ว่าการอำเภอ
	หมู่บ้าน

รูปที่ 4-14 ที่ตั้งโครงการตามแนวเขตปฏิรูปที่ดิน

ที่มา : แผนที่ท้ายพระราชกฤษฎีกา กำหนดเขตที่ดิน ในท้องที่ตำบลเชิงทะเล ตำบลศรีสุนทร อำเภอถลาง ตำบลกมลา ตำบลกะทู้ ตำบลป่าตอง อำเภอกะทู้ และตำบลเกาะแก้ว ตำบลรัชฎา ตำบลวิชิต ตำบลกะรน ตำบลฉลอง ตำบลราไวย์ อำเภอเมืองภูเก็ต จังหวัดภูเก็ต ให้เป็นเขตปฏิรูปที่ดิน พ.ศ.2537

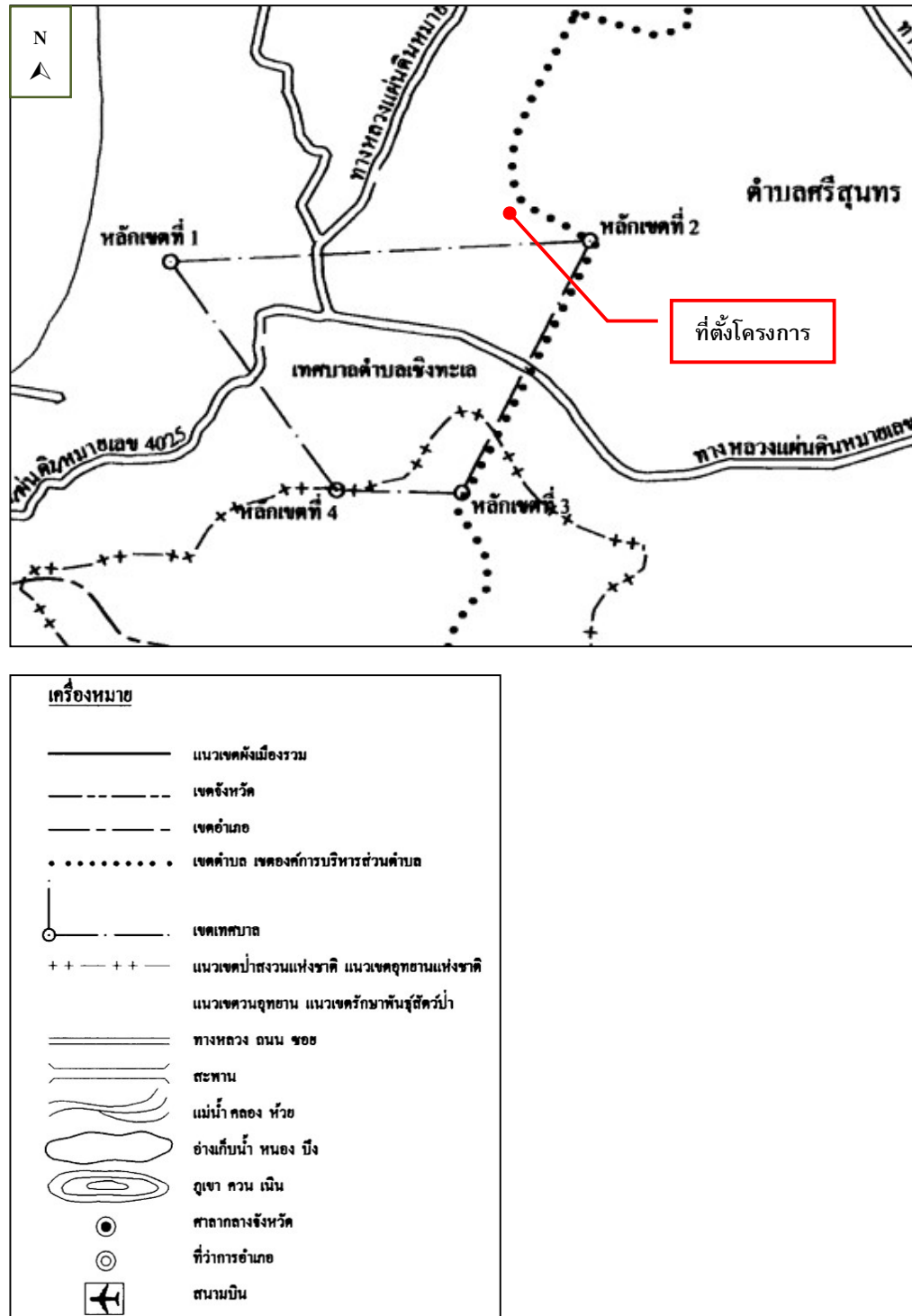

รูปที่ 4-15 แผนที่ตั้งโครงการตามแนวเขตป่าสงวนแห่งชาติและแนวเขตอุทยานแห่งชาติ

ที่มา : ปรับปรุงจากแผนที่ท้ายกฎกระทรวงให้ใช้บังคับผังเมืองรวมจังหวัดภูเก็ต พ.ศ.2554

3) ที่ตั้งโครงการตามประกาศกระทรวงทรัพยากรธรรมชาติและสิ่งแวดล้อม เรื่อง กำหนดเขตพื้นที่และมาตรการคุ้มครองสิ่งแวดล้อม ในบริเวณพื้นที่จังหวัดภูเก็ต พ.ศ. 2560 และฉบับที่ 2 พ.ศ. 2563

จากการตรวจสอบพื้นที่ตามข้อกำหนดเขตพื้นที่และมาตรการคุ้มครองสิ่งแวดล้อม โดยทรัพยากรธรรมชาติและสิ่งแวดล้อมจังหวัดภูเก็ต พบว่า พื้นที่โครงการตั้งอยู่ในบริเวณที่ 8 ตามประกาศกระทรวงทรัพยากรธรรมชาติและสิ่งแวดล้อม เรื่อง กำหนดเขตพื้นที่และมาตรการคุ้มครองสิ่งแวดล้อม ในบริเวณพื้นที่จังหวัดภูเก็ต พ.ศ. 2560 และฉบับที่ 2 พ.ศ. 2563

พื้นที่โครงการเป็นพื้นที่ที่มีความลาดชันเล็กน้อย เป็นโครงการประกอบกิจการประเภทโรงแรม จำนวน 104 ห้องพัก ภายในโครงการประกอบด้วยอาคารทั้งสิ้น จำนวน 2 อาคาร ได้แก่ อาคาร ค.ส.ล. สูง 3 ชั้น มีชั้นใต้ดิน 1 ชั้น จำนวน 1 อาคาร และ อาคาร ค.ส.ล. สูง 5 ชั้น มีชั้นใต้ดิน 1 ชั้น จำนวน 1 อาคาร ความสูงของอาคารที่สูงที่สุดเมื่อวัดจากพื้นดินที่ก่อสร้างถึงส่วนที่สูงที่สุดของอาคาร มีระดับความสูง เท่ากับ 22.60 เมตร มีที่ว่างอันปราศจากสิ่งปกคลุมร้อยละ 38.83 ของแปลงที่ดินที่ยื่นขออนุญาตก่อสร้างอาคาร และโครงการไม่ได้อยู่ในข้อห้ามกระทำการหรือประกอบกิจกรรมตามที่ประกาศฯ กำหนด ดังนั้น การใช้ประโยชน์ที่ดินของโครงการจึงสอดคล้องตามประกาศกระทรวงทรัพยากรธรรมชาติฯ ดังกล่าว รายละเอียดแสดงดังตารางที่ 4-41

ตารางที่ 4-41 สรุปการใช้ประโยชน์ที่ดินตามประกาศกระทรวงทรัพยากรธรรมชาติและสิ่งแวดล้อม เรื่อง กำหนดเขตพื้นที่และมาตรการคุ้มครองสิ่งแวดล้อม ในบริเวณพื้นที่จังหวัดภูเก็ต พ.ศ. 2560 และฉบับที่ 2 พ.ศ. 2563

ข้อกำหนด	โครงการ
<p>ข้อ 4 ให้จำแนกพื้นที่ตามข้อ 3 เป็น 9 บริเวณ ตามแผนที่ท้ายประกาศ โดยมีรายละเอียด ดังนี้</p> <p>บริเวณที่ 8 ได้แก่ พื้นที่ในเกาะภูเก็ตและเกาะบริวารต่างๆ นอกจากบริเวณที่ 1 ถึง บริเวณที่ 7</p> <p>ข้อ 5 ในพื้นที่ตามข้อ 4 ห้ามก่อสร้าง ดัดแปลง หรือเปลี่ยนแปลงอาคารใดๆ ให้เป็นอาคาร ดังต่อไปนี้</p> <p>(1) โรงงานทุกประเภทหรือทุกชนิดตามกฎหมายว่าด้วยโรงงาน หรือโรงงานตามประเภท ชนิด จำพวก และข้อกำหนดเพิ่มเติมในบัญชี 1 ท้ายประกาศนี้</p> <p>(ก) โรงงานจำพวกที่ 1 ตามกฎหมายว่าด้วยโรงงาน หรือโรงงานตามประเภท ชนิด จำพวก และข้อกำหนดเพิ่มเติมในบัญชี 1 ท้ายประกาศนี้</p> <p>(ข) โรงงานในเขตที่ดินประเภทอุตสาหกรรมเฉพาะกิจหรือประเภทอุตสาหกรรมและคลังสินค้าตามกฎหมายกระทรวงให้ใช้บังคับผังเมืองรวมจังหวัดภูเก็ต แต่ต้องไม่เป็นโรงงานจำพวกที่ 2 และจำพวกที่ 3 ตามประเภทและชนิดที่กำหนดในบัญชี 2 ท้ายประกาศนี้</p> <p>(ค) โรงงานที่จำเป็นต้องก่อสร้างทดแทนโรงงานที่มีอยู่เดิมบนพื้นที่เดิม</p>	<ul style="list-style-type: none"> - พื้นที่โครงการตั้งอยู่ในเขตพื้นที่บริเวณที่ 8 - โครงการประกอบกิจการประเภทโรงแรม - โครงการไม่ได้ประกอบกิจการเป็นโรงงานทุกประเภทหรือทุกชนิดตามกฎหมายว่าด้วยโรงงาน

ตารางที่ 4-41 สรุปการใช้ประโยชน์ที่ดินตามประกาศกระทรวงทรัพยากรธรรมชาติและสิ่งแวดล้อม เรื่อง กำหนดเขตพื้นที่และมาตรการคุ้มครองสิ่งแวดล้อม ในบริเวณพื้นที่จังหวัดภูเก็ต พ.ศ. 2560 และฉบับที่ 2 พ.ศ. 2563 (ต่อ)

ข้อกำหนด	โครงการ
<p>ทั้งนี้ โรงงานตาม (ก) (ข) และ (ค) จะต้องมีการจัดการหรืออุปกรณ์เพื่อควบคุมมลพิษ หรือแก้ไขปัญหาสิ่งแวดล้อมให้เป็นไปตามมาตรฐานที่กฎหมายกำหนด</p> <p>(2) โรงฆ่าสัตว์ เว้นแต่การก่อสร้างทดแทนของเดิมพร้อมด้วยระบบบำบัดและการจัดการของเสียตามมาตรฐานที่กฎหมายกำหนดบนพื้นที่เดิม หรือพื้นที่ใหม่ที่ได้ชัดเจนกับกฎกระทรวงให้ใช้บังคับผังเมืองรวมจังหวัดภูเก็ต</p> <p>(3) ฌาปนสถาน เว้นแต่จำเป็นต้องก่อสร้างทดแทนฌาปนสถานที่มีอยู่เดิมบนพื้นที่เดิมโดยต้องมีเครื่องจักรหรืออุปกรณ์เพื่อควบคุมมลพิษหรือแก้ไขปัญหาสิ่งแวดล้อมให้เป็นไปตามมาตรฐานที่กฎหมายกำหนด</p> <p>(4) สุสาน เว้นแต่ในกรณีสุสานเดิมนั้นได้ใช้ประโยชน์เต็มพื้นที่แล้ว จึงจะก่อสร้างสุสานบนพื้นที่ใหม่ได้ โดยต้องมีระยะห่างจากแนวชายฝั่งทะเลไม่น้อยกว่า 1,000 เมตร และมีระยะห่างจากแหล่งน้ำสาธารณะหรือบ่อน้ำเพื่อการบริโภคไม่น้อยกว่า 300 เมตร</p> <p>(5) คลังน้ำมันและสถานที่เก็บรักษาน้ำมัน ลักษณะที่สามตามกฎหมายว่าด้วยการควบคุมน้ำมันเชื้อเพลิง เพื่อจำหน่าย</p> <p>(6) คลังก๊าซปิโตรเลียมเหลว สถานที่บรรจุก๊าซปิโตรเลียมเหลวประเภทโรงบรรจุ สถานที่บรรจุก๊าซปิโตรเลียมเหลวประเภทห้องบรรจุ และสถานที่เก็บรักษาก๊าซปิโตรเลียมเหลวประเภทโรงเก็บตามกฎหมายว่าด้วยการควบคุมน้ำมันเชื้อเพลิง</p> <p>(7) อาคารเลี้ยงนกแอ่นกินรัง</p> <p>ข้อ 7 ในพื้นที่ตามข้อ 4 การก่อสร้าง ดัดแปลง หรือเปลี่ยนการใช้อาคารให้เป็นไปตามหลักเกณฑ์ ดังต่อไปนี้</p> <p>(4) พื้นที่บริเวณที่ 8 ให้ทำได้เฉพาะอาคารที่มีความสูงไม่เกิน 23 เมตร และต้องมี</p> <p>(ก) ที่ว่างไม่น้อยกว่าร้อยละ 30 ของที่ดินแปลงที่ขออนุญาตสำหรับอาคารประเภทบ้านเดี่ยว บ้านแฝด อาคารสาธารณะ อาคารอยู่อาศัยรวม หรือสำนักงาน</p> <p>(ข) ที่ว่างไม่น้อยกว่าร้อยละ 10 ของที่ดินแปลงที่ขออนุญาตสำหรับอาคารประเภทห้องแถว ตึกแถว บ้านแถว หรืออาคารพาณิชย์</p>	<p>- ภายในพื้นที่โครงการไม่มีโรงฆ่าสัตว์</p> <p>- ภายในพื้นที่โครงการไม่มีฌาปนสถาน</p> <p>- ภายในพื้นที่โครงการไม่มีสุสาน</p> <p>- ภายในพื้นที่โครงการไม่มีคลังน้ำมันและสถานที่เก็บรักษาน้ำมัน ลักษณะที่สาม ตามกฎหมายว่าด้วยการควบคุมน้ำมันเชื้อเพลิง เพื่อจำหน่าย</p> <p>- ภายในพื้นที่โครงการไม่มีคลังก๊าซปิโตรเลียมเหลว</p> <p>- ภายในพื้นที่โครงการไม่มีอาคารเลี้ยงนกแอ่นกินรัง</p> <p>- พื้นที่โครงการตั้งอยู่ในพื้นที่บริเวณที่ 8</p> <p>- พื้นที่โครงการในบริเวณที่ 8 มีการก่อสร้างอาคารอาคาร A และอาคาร B ซึ่งความสูงของอาคารเมื่อวัดจากระดับพื้นดินที่ก่อสร้าง ณ จุดที่ต่ำที่สุดของอาคารขึ้นไปในแนวดิ่งถึงส่วนที่สูงที่สุดของอาคาร ได้แก่ อาคาร A และ B เท่ากับ 22.60 เมตร และ 19.90 เมตร ตามลำดับ และมีที่ว่างร้อยละ 38.83 ของที่ดินแปลงที่ขออนุญาต</p>

ตารางที่ 4-41 สรุปการใช้ประโยชน์ที่ดินตามประกาศกระทรวงทรัพยากรธรรมชาติและสิ่งแวดล้อม เรื่อง กำหนดเขตพื้นที่และมาตรการคุ้มครองสิ่งแวดล้อม ในบริเวณพื้นที่จังหวัดภูเก็ต พ.ศ. 2560 และฉบับที่ 2 พ.ศ. 2563 (ต่อ)

ข้อกำหนด	โครงการ
<p>ข้อ 9 การวัดความสูงของอาคารในพื้นที่บริเวณที่ 1 บริเวณที่ 2 บริเวณที่ 3 บริเวณที่ 4 บริเวณที่ 5 บริเวณที่ 6 และบริเวณที่ 8 ให้เป็นไปตามหลักเกณฑ์ ดังต่อไปนี้</p> <p>(1) กรณีที่ไม่มีการปรับระดับพื้นดินหรือมีการปรับระดับพื้นดินต่ำกว่าถนนสาธารณะในบริเวณที่ก่อสร้าง ให้วัดจากระดับพื้นดินที่ก่อสร้าง</p> <p>(2) กรณีที่มีการปรับระดับพื้นดินเท่ากับหรือสูงกว่าถนนสาธารณะ ให้วัดจากระดับถนนสาธารณะ</p> <p>(3) กรณีที่มีห้องใต้ดินซึ่งระดับเป็นลบ ให้วัดจากระดับพื้นดินที่ก่อสร้างตาม (1) หรือระดับถนนสาธารณะตาม (2) แล้วแต่กรณี</p> <p>(4) กรณีที่พื้นดินเป็นเชิงลาด ให้วัดจากระดับพื้นดินที่ก่อสร้าง ณ จุดที่ต่ำที่สุดของอาคารหลังนั้น</p> <p>การวัดความสูงของอาคารให้วัดจากระดับตามวรรคหนึ่งขึ้นไปในแนวตั้งถึงส่วนที่สูงสุดของอาคาร สำหรับอาคารทรงจั่วหรือปั้นหยาให้วัดถึงยอดผนังของชั้นสูงสุด</p> <p>ข้อ 11 ในพื้นที่ตามข้อ 4 ห้ามกระทำการหรือประกอบกิจกรรมดังต่อไปนี้</p> <p>(1) การทำเหมืองแร่</p> <p>(2) การขนส่งหรือลำเลียงวัตถุอันตรายโดยใช้ระบบท่อขนส่ง เว้นแต่ในบริเวณที่กำหนดให้เป็นที่ดินประเภทอุตสาหกรรมเฉพาะกิจหรือประเภทอุตสาหกรรมและคลังสินค้าตามกฎหมายกระทรวงให้ใช้บังคับผังเมืองรวมจังหวัดภูเก็ต</p> <p>(3) การถม ปรับพื้นที่ หรือปิดกั้น ซึ่งทำให้แหล่งน้ำสาธารณะในแผ่นดินและแหล่งน้ำในชุมชนเมืองต้นเขิน หรือเปลี่ยนทิศทางหรือทำให้น้ำในแหล่งน้ำนั้นไม่อาจไหลไปได้ตามปกติ</p> <p>(4) การกระทำใด ๆ ที่เป็นการเปลี่ยนสภาพธรรมชาติของพื้นที่พุ่ม และป่าชายเลน เว้นแต่</p> <p>(ก) การดำเนินการของส่วนราชการ รัฐวิสาหกิจ หรือหน่วยงานอื่นของรัฐเพื่อการศึกษาวิจัยทางวิชาการ การคุ้มครอง การฟื้นฟู การเพาะพันธุ์พืชและสัตว์น้ำ โดยต้องได้รับอนุญาตตามกฎหมายที่เกี่ยวข้อง</p>	<p>- การวัดความสูงของอาคาร โครงการเข้าข่าย ข้อ (4) กล่าวคือ ให้วัดจากระดับพื้นดินที่ก่อสร้าง ณ จุดที่ต่ำที่สุดของอาคารหลังนั้นขึ้นไปในแนวตั้งถึงส่วนที่สูงที่สุดของอาคาร</p> <p>- โครงการไม่มีการทำเหมืองแร่</p> <p>- โครงการไม่มีการขนส่งหรือลำเลียงวัตถุอันตรายโดยใช้ระบบท่อน้ำ</p> <p>- การก่อสร้างอาคารและระบบสาธารณูปโภคของโครงการจะดำเนินการอยู่ภายในโครงการเท่านั้น ทั้งนี้ การก่อสร้างโครงการไม่มีการถม ปรับพื้นที่ หรือปิดกั้น ซึ่งทำให้แหล่งน้ำสาธารณะในแผ่นดินและแหล่งน้ำในชุมชนเมืองต้นเขิน หรือเปลี่ยนทิศทางหรือทำให้น้ำในแหล่งน้ำนั้นไม่อาจไหลไปได้ตามปกติ</p> <p>- โครงการไม่อยู่ในพื้นที่พุ่ม ป่าชายเลน และแหล่งหญ้าทะเล</p>

ตารางที่ 4-41 สรุปการใช้ประโยชน์ที่ดินตามประกาศกระทรวงทรัพยากรธรรมชาติและสิ่งแวดล้อม เรื่อง กำหนดเขตพื้นที่และมาตรการคุ้มครองสิ่งแวดล้อม ในบริเวณพื้นที่จังหวัดภูเก็ต พ.ศ. 2560 และฉบับที่ 2 พ.ศ. 2563 (ต่อ)

ข้อกำหนด	โครงการ
<p>(ข) การดำเนินการของส่วนราชการ รัฐวิสาหกิจ หรือหน่วยงานอื่นของรัฐในพื้นที่ป่าชายเลนที่ได้รับการผ่อนผันจากคณะรัฐมนตรีให้ใช้ประโยชน์ได้ และได้รับอนุญาตตามกฎหมายที่เกี่ยวข้องโดยต้องได้รับความเห็นจากคณะกรรมการตามข้อ 17 เพื่อนำไปประกอบการขออนุญาต ทั้งนี้ ให้แนบรายละเอียดของโครงการหรือกิจการและมาตรการป้องกันและแก้ไขผลกระทบสิ่งแวดล้อมเพื่อประกอบการขอรับความเห็นจากคณะกรรมการตามข้อ 17 ด้วย</p> <p>(5) การขุดลอกร่องน้ำ เว้นแต่เป็นการบำรุงรักษาทางน้ำ หรือการดำเนินการเพื่อความปลอดภัยในการเดินเรือ</p> <p>(6) การปลูกสร้างสิ่งล่วงล้ำลำน้ำ เว้นแต่</p> <p>(ก) กรณีที่ได้รับอนุญาตตามกฎหมายว่าด้วยการเดินเรือในน่านน้ำไทย</p> <p>(ข) กระชังเลี้ยงสัตว์น้ำหรือปะการังเทียมที่ได้รับอนุญาตตามกฎหมายที่เกี่ยวข้อง</p> <p>(7) การปล่อยทิ้งมลพิษลงสู่แหล่งน้ำหรือทะเล เว้นแต่เป็นกรณีที่ได้ผ่านการบำบัดตามมาตรฐานที่กฎหมายกำหนดแล้ว</p>	<p>- ภายในโครงการไม่มีการขุดลอกร่องน้ำแต่อย่างใด โดยโครงการจะก่อสร้างภายในโครงการเท่านั้น</p> <p>- โครงการไม่มีการปลูกสร้างสิ่งล่วงล้ำลำน้ำแต่อย่างใด</p> <p>- น้ำเสียที่ผ่านการบำบัดแล้วทั้งหมดมีปริมาณ 97.285 ลูกบาศก์เมตร/วัน ค่า BOD_{๕๐๐} 20 มิลลิกรัม/ลิตร จะเข้าสู่ บ่อเก็บน้ำรดน้ำต้นไม้ จากนั้นจะสูบไปใช้รดน้ำต้นไม้ภายในโครงการได้บางส่วน ด้วยการรดน้ำแบบหยดน้ำซึมดิน ปริมาณน้ำที่เหลือ โครงการจะระบายน้ำออกจากบ่อเก็บน้ำรดน้ำต้นไม้ ด้วยเครื่องสูบน้ำก่อนระบายออกสู่ท่อระบายน้ำสาธารณะตามแนวซอยป่าสัก 8 (ทางหลวงชนบท บ้านสายป่าสัก-บ้านเขาน้อย ตามเอกสารสิทธิ) ต่อไป ซึ่งปัจจุบันอยู่ระหว่างการดำเนินการขออนุญาตก่อสร้างท่อระบายน้ำตามแนวถนนสาธารณะ (ซอยป่าสัก 8 (ทางหลวงชนบท บ้านสายป่าสัก-บ้านเขาน้อย ตามเอกสารสิทธิ)) จากองค์การบริหารส่วนตำบลเชิงทะเล</p>

ตารางที่ 4-41 สรุปการใช้ประโยชน์ที่ดินตามประกาศกระทรวงทรัพยากรธรรมชาติและสิ่งแวดล้อม เรื่อง กำหนดเขตพื้นที่และมาตรการคุ้มครองสิ่งแวดล้อม ในบริเวณพื้นที่จังหวัดภูเก็ต พ.ศ. 2560 และฉบับที่ 2 พ.ศ. 2563 (ต่อ)

ข้อกำหนด	โครงการ
<p>(8) การจับหรือครอบครองปลาสวยงามตามบัญชี 3 ท้ายประกาศนี้ เว้นแต่</p> <p>(ก) เป็นการกระทำของส่วนราชการ รัฐวิสาหกิจ หรือหน่วยงานอื่นของรัฐเพื่อการศึกษาวิจัยทางวิชาการ การคุ้มครอง การเพาะพันธุ์ การเพาะเลี้ยง หรือกิจการสวนสัตว์ซึ่งได้รับอนุญาตตามกฎหมายที่เกี่ยวข้อง</p> <p>(ข) เป็นการกระทำของเอกชนเฉพาะการครอบครองเพื่อการเพาะพันธุ์ การเพาะเลี้ยงหรือกิจการสวนสัตว์สาธารณะซึ่งได้รับอนุญาตตามกฎหมายที่เกี่ยวข้อง</p> <p>(9) การขุด ตัก หรือตูด กรวด ดิน หินผุ หวาย หรือลูกรัง เพื่อการค้า ในลักษณะหรือในบริเวณดังต่อไปนี้</p> <p>(ก) บริเวณที่มีความลาดชันเกินกว่าร้อยละ 35</p> <p>(ข) พื้นที่ที่มีความสูงจากระดับน้ำทะเลปานกลางเกินกว่า 80 เมตร</p> <p>(ค) พื้นที่สาธารณสมบัติของแผ่นดินสำหรับพลเมืองใช้ร่วมกัน เว้นแต่ได้รับอนุญาตตามกฎหมายที่เกี่ยวข้อง โดยต้องได้รับความเห็นจากคณะกรรมการตามข้อ 17 เพื่อนำไปประกอบการขออนุญาต ทั้งนี้ ให้แนบรายละเอียดของโครงการหรือกิจการ และมาตรการป้องกันและแก้ไขผลกระทบสิ่งแวดล้อมเพื่อประกอบการขอรับความเห็นจากคณะกรรมการตามข้อ 17 ด้วย</p> <p>(ง) บริเวณในระยะ 100 เมตร จากริมเขตทางสาธารณะ หรือริมฝั่งตามสภาพธรรมชาติของแม่น้ำ ลำคลอง หรือแหล่งน้ำสาธารณะ</p> <p>(จ) บริเวณที่มีโครงสร้างทางธรณีวิทยาที่สำคัญหายาก และแหล่งที่มีซากดึกดำบรรพ์</p> <p>(ฉ) เขตโบราณสถานหรือบริเวณที่มีคุณค่าทางประวัติศาสตร์ โบราณคดี หรือศิลปกรรม</p> <p>(10) การกระทำใด ๆ ที่ก่อให้เกิดการเปลี่ยนแปลงลักษณะทางธรณีสัณฐานทางด้านกายภาพชีวภาพหรือชีวกายภาพ ในพื้นที่อันตราย สันดอน หน้าผา ปากน้ำ เว้นแต่การกระทำของส่วนราชการ รัฐวิสาหกิจ หรือหน่วยงานอื่นของรัฐ เพื่อป้องกันการกัดเซาะชายฝั่ง หรือเพื่อความปลอดภัยในการเดินเรือ</p> <p>(11) การกระทำใด ๆ ที่เป็นการทำลายหินดานทั้งที่อยู่ใต้พื้นดิน ระดับพื้นดิน หรือโผล่พ้นดินเว้นแต่เป็นการก่อสร้างอาคารของส่วนราชการ รัฐวิสาหกิจ หรือหน่วยงานอื่นของรัฐที่มีความจำเป็นเพื่อให้บริการสาธารณะและไม่สามารถหลีกเลี่ยงได้</p>	<p>- โครงการไม่มีการจับหรือครอบครองปลาสวยงามตามที่กำหนดในบัญชีปลาสวยงามท้ายประกาศ</p> <p>- โครงการไม่มีการขุด ตัก หรือตูด กรวด ดิน หินผุ หวาย หรือลูกรัง เพื่อการค้าแต่อย่างใด</p> <p>- พื้นที่โครงการไม่ได้เป็นพื้นที่อันตราย สันดอน หน้าผา ปากน้ำ</p> <p>- โครงการไม่มีการกระทำใด ๆ ที่เป็นการทำลายหินดานทั้งที่อยู่ใต้พื้นดิน ระดับพื้นดิน หรือโผล่พ้นดิน ทั้งนี้ ในการก่อสร้าง หากพบหินดานในบริเวณที่โครงการจะไม่เคลื่อนย้ายหรือทำลายหินดานทั้งที่อยู่ใต้พื้นดิน ระดับพื้นดิน และโผล่พ้นดิน</p>

ตารางที่ 4-41 สรุปการใช้ประโยชน์ที่ดินตามประกาศกระทรวงทรัพยากรธรรมชาติและสิ่งแวดล้อม เรื่อง กำหนดเขตพื้นที่และมาตรการคุ้มครองสิ่งแวดล้อม ในบริเวณพื้นที่จังหวัดภูเก็ต พ.ศ. 2560 และฉบับที่ 2 พ.ศ. 2563 (ต่อ)

ข้อกำหนด	โครงการ
<p>ข้อ 12 ในพื้นที่ตามข้อ 4 การติดตั้งป้ายหรือการก่อสร้างสิ่งใด ๆ ที่สร้างขึ้นสำหรับเพื่อติดตั้งป้าย ต้องได้รับอนุญาตจากหน่วยงานที่เกี่ยวข้องหรือองค์กรปกครองส่วนท้องถิ่น แล้วแต่กรณี ซึ่งการอนุญาตให้เป็นไปตามหลักเกณฑ์ ดังต่อไปนี้</p> <p>(1) ให้กระทำในพื้นที่ที่มีความสูงจากระดับน้ำทะเลปานกลางไม่เกิน 40 เมตร หรือพื้นที่ที่มีความลาดชันไม่เกินร้อยละ 35</p> <p>(2) ไม่มีลักษณะบดบังทัศนวิสัยหรือทัศนียภาพและต้องเป็นไปตามมาตรฐานที่กฎหมายกำหนด</p> <p>(3) ในกรณีที่กระทำในพื้นที่ของเอกชน ให้มีระยะห่างจากที่ดินโดยรอบในแนวราบบนพื้นดินและในอากาศไม่น้อยกว่าสองเท่าของความสูงของป้ายในแนวดิ่ง</p> <p>ข้อ 13 การก่อสร้าง ตัดแปลง หรือเปลี่ยนการใช้อาคารเป็นโรงแรมตามกฎหมายว่าด้วยโรงแรม อาคารอยู่อาศัยรวมตามกฎหมายว่าด้วยการควบคุมอาคาร อาคารชุดตามกฎหมายว่าด้วยอาคารชุด หรือหอพักตามกฎหมายว่าด้วยหอพัก ต้องติดตั้งหรือจัดให้มีบ่อดักไขมันและระบบบำบัดน้ำเสียก่อนปล่อยลงสู่ท่อหรือทางน้ำสาธารณะ โดยระบบและน้ำเสียที่บำบัดแล้วต้องเป็นไปตามมาตรฐานที่กฎหมายกำหนด</p>	<p>- โครงการไม่มีการติดตั้งป้ายภายในโครงการแต่อย่างใด โดยชื่อโครงการจะติดไว้บนอาคารของโครงการ</p> <p>- โครงการได้จัดให้มีถังบำบัดน้ำเสียระบบผสมชนิดกรองไร้อากาศและเติมอากาศผ่านผิวดังกลาง จำนวน 2 ชุด และถังดักไขมัน จำนวน 2 ชุด เพื่อรองรับน้ำเสียที่เกิดขึ้นจากทุกอาคาร</p> <p>- โครงการโรงแรม ควาฟ เวลล์บีอิง แอนด์ สเตย์ เป็นโครงการประกอบกิจการประเภทโรงแรมที่มีจำนวนห้องพักรวมกันทุกชั้นในอาคารรวมทั้งสิ้น 104 ห้องพัก ซึ่งจัดอยู่ในอาคารประเภท ข. ตามประกาศกระทรวงทรัพยากรธรรมชาติและสิ่งแวดล้อม เรื่อง กำหนดมาตรฐานควบคุมการระบายน้ำทิ้งจากอาคารบางประเภทและบางขนาด กำหนดค่า BOD_{avg} ไม่เกิน 30 มิลลิกรัม/ลิตร โดยน้ำเสียที่ผ่านการบำบัดแล้วทั้งหมด มีค่า BOD_{avg} 20 มิลลิกรัม/ลิตร ดังนั้น น้ำเสียที่บำบัดแล้วเป็นไปตามมาตรฐานที่กฎหมายกำหนด</p>

ตารางที่ 4-41 สรุปการใช้ประโยชน์ที่ดินตามประกาศกระทรวงทรัพยากรธรรมชาติและสิ่งแวดล้อม เรื่อง กำหนดเขตพื้นที่และมาตรการคุ้มครองสิ่งแวดล้อม ในบริเวณพื้นที่จังหวัดภูเก็ต พ.ศ. 2560 และฉบับที่ 2 พ.ศ. 2563 (ต่อ)

ข้อกำหนด	โครงการ
<p>ข้อ 15 ในพื้นที่ตามข้อ 4 นอกจากต้องปฏิบัติตามหลักเกณฑ์ที่กำหนดไว้ในประกาศนี้แล้ว ก่อนการก่อสร้าง ดัดแปลง หรือเปลี่ยนแปลงใช้อาคาร หรือดำเนินโครงการหรือประกอบกิจการ ให้จัดทำและเสนอรายงานผลกระทบสิ่งแวดล้อมเบื้องต้นหรือรายงานการวิเคราะห์ผลกระทบสิ่งแวดล้อม แล้วแต่กรณีต่อสำนักงานนโยบายและแผนทรัพยากรธรรมชาติและสิ่งแวดล้อม ตามหลักเกณฑ์ วิธีการ และระเบียบปฏิบัติที่กำหนดไว้ตามกฎหมายว่าด้วยการส่งเสริมและรักษาคุณภาพสิ่งแวดล้อมดังต่อไปนี้</p> <p>(2) การจัดทำรายงานการวิเคราะห์ผลกระทบสิ่งแวดล้อม</p> <p>(ก) โครงการหรือกิจการตามประกาศกระทรวงทรัพยากรธรรมชาติและสิ่งแวดล้อม เรื่อง กำหนดประเภทและขนาดโครงการหรือกิจการซึ่งต้องจัดทำรายงานการวิเคราะห์ผลกระทบสิ่งแวดล้อม และหลักเกณฑ์ วิธีการ ระเบียบปฏิบัติ และแนวทางการจัดทำรายงานการวิเคราะห์ผลกระทบสิ่งแวดล้อม และที่แก้ไขเพิ่มเติม</p>	<p>- โครงการประกอบกิจการประเภทประเภทโรงแรม จำนวน 104 ห้องพัก พื้นที่ใช้สอย 15,494.00 ตารางเมตร ซึ่งเข้าข่ายต้องจัดทำรายงานการประเมินผลกระทบสิ่งแวดล้อม</p>

4.2.3.8 การระบายอากาศ

1) ระบบปรับอากาศ

โครงการมีการติดตั้งเครื่องปรับอากาศแบบแยกส่วน (Air Cooled Split Type) ตามความเหมาะสมกับขนาดของภาระการทำความเย็น ทั้งนี้จำนวนเครื่องปรับอากาศที่ติดตั้งขึ้นกับขนาดพื้นที่ของห้องนั้นๆ โดยโครงการจะใช้เครื่องปรับอากาศที่มีขนาดความเย็นรวมประมาณ 668 ตัน โดยติดตั้งตามห้องต่างๆ ภายในโรงแรม เช่น ห้องพักทุกห้อง และห้องอาหาร เป็นต้น

2) การระบายอากาศ

โครงการจัดให้มีการระบายอากาศภายในตัวอาคารโดยวิธีธรรมชาติและวิธีกล ซึ่งมีความสอดคล้องตามกฎหมายกระทรวง ฉบับที่ 39 (พ.ศ.2537) ออกตามความในพระราชบัญญัติควบคุมอาคาร พ.ศ. 2522 ดังนี้

- การระบายอากาศโดยวิธีธรรมชาติ ให้ใช้เฉพาะกับห้องในอาคารที่มีผนังด้านนอกอาคารอย่างน้อยหนึ่งด้าน โดยจัดให้มีช่องเปิดสู่ภายนอกอาคารได้ เช่น ประตู หน้าต่าง หรือบานเกร็ด ซึ่งจะต้องเปิดไว้ระหว่างใช้สอยห้องนั้นๆ และพื้นที่ของช่องเปิดได้ไม่น้อยกว่าร้อยละ 10 ของพื้นที่ของห้องนั้น โดยโครงการได้จัดให้ระบายอากาศโดยวิธีธรรมชาติของบริเวณต่างๆ ภายในอาคาร คือ บริเวณห้องพักจะมีช่องหน้าต่างที่สามารถระบายอากาศกรณีที่อุณหภูมิภายนอกต่ำทำให้เกิดการระบายอากาศที่ดีเข้าสู่ห้องพักภายในอาคารได้ โดยจะมีการใช้ควบคู่ไปกับระบบระบายอากาศโดยวิธีกลคือการติดตั้งระบบปรับอากาศกรณีที่มีอุณหภูมิภายนอกสูงเพื่อใช้ปรับอุณหภูมิภายในให้มีอากาศที่อยู่ในระดับที่สบายยิ่งขึ้น
- การระบายอากาศโดยวิธีกล โดยจัดให้มีอุปกรณ์ขับเคลื่อนอากาศ เพื่อให้เกิดการนำอากาศภายนอกเข้ามาตามอัตราการระบายอากาศ โดยติดตั้งพัดลมดูดอากาศเพื่อระบายอากาศออกภายนอกโดยตรงบริเวณห้องต่างๆ เช่น ห้องน้ำภายในห้องพักทุกห้อง ห้องแม่บ้าน ห้องเครื่อง ห้องเก็บของ เป็นต้น
- การระบายอากาศในกรณีที่มีระบบการปรับภาวะอากาศ ได้มีการนำอากาศภายนอกเข้ามาในพื้นที่ปรับภาวะอากาศ หรือดูดอากาศจากภายในพื้นที่ปรับภาวะอากาศออกไปสำหรับห้องพักทุกห้อง และห้องอาหาร เป็นต้น

ดังนั้นผลกระทบจึงอยู่ในระดับต่ำ

4.2.4 ผลกระทบต่อคุณค่าคุณภาพชีวิต

4.2.4.1 ผลกระทบที่อาจเกิดขึ้นจากการมีโครงการต่อคุณภาพชีวิต

เมื่อเปิดดำเนินการ โครงการจะก่อให้เกิดผลดีต่อสภาพเศรษฐกิจโดยรวมของท้องถิ่น เนื่องจากจะมีการจ้างแรงงานท้องถิ่นเข้ามาทำงานภายในโครงการ ซึ่งการจ้างงานพนักงานส่งผลกระทบด้านบวกต่ออาชีพและรายได้ของคนในท้องถิ่นเพียงเล็กน้อย เนื่องจากการจ้างงานพนักงานไม่มาก โดยโครงการได้จ้างแรงงานในท้องถิ่นเป็นพนักงานเป็นอันดับแรก รวมทั้งส่งเสริม สนับสนุน กิจกรรมทางสังคมต่างๆ ของท้องถิ่น เพื่อสร้างความสัมพันธ์อันดีกับชุมชน

1) ผลกระทบทางด้านเศรษฐกิจ

โครงสร้างทางเศรษฐกิจขององค์การบริหารส่วนตำบลเชิงทะเล จะเป็นระบบธุรกิจการท่องเที่ยว การบริการ การเกษตร และการทำประมง โดยโครงการจะจ้างแรงงานในท้องถิ่นเป็นพนักงานเป็นอันดับแรก ซึ่งก่อให้เกิดการจ้างงานในท้องถิ่นเพิ่มขึ้น ดังนั้นสภาพเศรษฐกิจในช่วงดำเนินการของโครงการจะทำให้คนในชุมชนมีรายได้จากการทำงาน นอกจากนี้การที่มีผู้มาพักอาศัยโครงการ เป็นการกระตุ้นเศรษฐกิจท้องถิ่นของร้านค้า ร้านอาหาร และบริการรายย่อยใกล้เคียงพื้นที่โครงการเพิ่มขึ้น ดังนั้นก่อให้เกิดการกระจายรายได้สู่ชุมชนมากขึ้นก่อให้เกิดผลกระทบด้านบวก

2) ผลกระทบทางด้านจำนวนประชากร

ในเขตพื้นที่ตำบลเชิงทะเล มีจำนวนประชากรทั้งสิ้น 12,013 คน เป็นชาย 5,903 คน และหญิง 6,110 คน มีจำนวนครัวเรือนทั้งสิ้น 12,938 ครัวเรือน ในช่วงระยะดำเนินการของโครงการจะมีผู้อยู่อาศัยในโครงการสูงสุด 489 คน (รวมจำนวนพนักงาน) ซึ่งโครงการจะจ้างงานคนในท้องถิ่นเป็นหลัก ดังนั้นจึงไม่ส่งผลกระทบแต่อย่างใด

3) ผลกระทบต่อวิถีชีวิตของคนในชุมชน

ในเขตองค์การบริหารส่วนตำบลเชิงทะเล เป็นแหล่งท่องเที่ยวที่สำคัญของจังหวัดภูเก็ต และขณะเดียวกันก็เป็นที่ยอดนิยมและมีชื่อเสียงไปทั่วโลก ด้วยเหตุนี้จึงมีผู้เข้ามาอาศัยและมาประกอบอาชีพที่ไม่ใช่นักท่องเที่ยว การดำรงชีวิตส่วนใหญ่เป็นชุมชนเมืองที่มีความหลากหลายของกิจกรรม แต่ในพื้นที่ก็ยังคงมีความเป็นชุมชนอยู่ และมีความสัมพันธ์ที่ดีระหว่างเพื่อนบ้าน ดังนั้น แม้ว่าผู้พักอาศัยบางส่วนที่ดำเนินชีวิตเป็นแบบต่างคนต่างอยู่ ต้องเร่งรีบในการดำเนินชีวิตประจำวัน แต่ก็ไม่มี ความขัดแย้งซึ่งกันและกัน

4) ผลกระทบทางด้านเชื้อชาติ

โครงการประกอบกิจการประเภทโรงแรม โดยผู้มาใช้บริการส่วนมากเป็นคนต่างจังหวัด และชาวต่างชาติ แม้ว่าจะมีเชื้อชาติที่แตกต่างกับชุมชนแต่ก็ไม่ได้มีความขัดแย้งทางด้านเชื้อชาติแต่อย่างใด

5) ผลกระทบทางด้านศาสนา ประเพณีวัฒนธรรม และแหล่งโบราณสถาน

ในพื้นที่องค์การบริหารส่วนตำบลเชิงทะเลมีการนับถือศาสนา ดังนี้ หมู่ที่ 2 บ้านบางเทา นับถือศาสนาอิสลาม ร้อยละ 95 และศาสนาอื่น ๆ ร้อยละ 5 หมู่ที่ 3 บ้านหาดสุรินทร์ นับถือศาสนาพุทธร้อยละ 82 และศาสนาอื่น ๆ ร้อยละ 18 หมู่ที่ 4 บ้านป่าสัก นับถือศาสนาพุทธร้อยละ 98 และศาสนาอื่น ๆ ร้อยละ 2 หมู่ที่ 5 บ้านบางเทานอก นับถือศาสนาอิสลามร้อยละ 99 และศาสนาอื่น ๆ ร้อยละ 5 หมู่ที่ 6 บ้านโคกโดนด-ลาเย็น นับถือศาสนาพุทธร้อยละ 93 และศาสนาอื่น ๆ ร้อยละ 7

ในเขตองค์การบริหารส่วนตำบลเชิงทะเล มีวัด 1 แห่ง คือ วัดอนามัยเกษม สำนักสงฆ์ 1 แห่ง คือ สำนักสงฆ์วัดร้าง มัสยิด 4 แห่ง คือ 1) มัสยิดมุกการัม 2) มัสยิดอันซอร์ริชชุนนะห์ 3) มัสยิดเก๋า 4) มัสยิดดาร์ลุ เอียะซาน ศาลเจ้า 1 แห่ง คือ ศาลเจ้าเต็กกันไต่เต่ คริสตจักร 1 แห่ง คือ คริสตจักรเชิงทะเล สุสาน 2 แห่ง คือ 1) กุโบร์นอกเล 2) สุสานจีน

ประชาชนส่วนใหญ่ยังคงรักษาวัฒนธรรมของคนไทยในชนบทอยู่ แต่เนื่องจากการเป็นเมืองท่องเที่ยวทำให้สภาพทางสังคมเปลี่ยนไปเป็นสังคมเมือง โดยบางส่วนเป็นสังคมแบบตะวันตก โดยเฉพาะบริเวณที่เป็นแหล่งบันเทิงเพื่อตอบสนองความต้องการของนักท่องเที่ยวต่างชาติ

สำหรับในเขตองค์การบริหารส่วนตำบลเชิงทะเล มีการจัดงานเทศกาลหรือประเพณีเป็นประจำทุกปี ได้แก่

- งานสงกรานต์ วันที่ 13 - 15 เดือนเมษายน
- งานสวดกลางบ้าน หมู่ที่ 4 และหมู่ที่ 6 ประมาณเดือนเมษายน
- งานลอยเรือ หมู่ที่ 3 หมู่ที่ 4 และหมู่ที่ 6 ประมาณเดือนเมษายน
- เทศกาลถือศีลกินผัก หมู่ที่ 4 เริ่มตั้งแต่วันที่ 1 ค่ำ เดือน 9 จนถึงขึ้น 9 ค่ำ เดือน 9 มีระยะเวลา 9 วัน
- เดือนรอมฎอน หมู่ที่ 2 หมู่ที่ 3 และหมู่ที่ 5 ระยะเวลา 1 เดือน
- วันตรุษ ระยะเวลา 2 วัน หลังจากเดือนรอมฎอน
- ประเพณีหล่อเทียนพรรษา แห่เทียนพรรษา

จากการตรวจสอบแหล่งโบราณสถานที่ทางกรมศิลปากรได้ประกาศขึ้นทะเบียนแหล่งโบราณสถานแห่งประเทศไทยประกาศในราชกิจจานุเบกษา และยังไม่ได้รับการประกาศขึ้นทะเบียนและกำหนดเขตที่ดินโบราณสถาน พบว่าบริเวณพื้นที่โครงการ และพื้นที่ใกล้เคียงในรัศมี 1 กิโลเมตร ไม่พบแหล่งโบราณคดี แหล่งโบราณสถาน หรือสถานที่ที่มีความสำคัญทางประวัติศาสตร์แต่อย่างใด จากข้อมูลแหล่งธรรมชาติอันควรอนุรักษ์ในจังหวัดภูเก็ต ตามมติคณะรัฐมนตรี เมื่อวันที่ 7 พฤศจิกายน 2532 พบว่า บริเวณพื้นที่โครงการ และพื้นที่ใกล้เคียงในรัศมี 1 กิโลเมตร ไม่พบแหล่งธรรมชาติอันควรอนุรักษ์แต่อย่างใด สำหรับในช่วงระยะดำเนินการของโครงการจะมีผู้ใช้บริการในโครงการสูงสุด 489 คน (รวมจำนวนพนักงาน) ซึ่งส่วนมากเป็นคนไทย นับถือศาสนาพุทธและยังคงมีวัฒนธรรมประเพณีที่เข้าร่วมกิจกรรมกันได้กับประเพณีของท้องถิ่น ดังนั้นจึงไม่ส่งผลกระทบแต่อย่างใด

6) ความปลอดภัยในชีวิตและทรัพย์สิน

โครงการได้จัดให้มีเจ้าหน้าที่รักษาความปลอดภัย โดยตรวจตราความปลอดภัยและความเรียบร้อยในโครงการ เพื่อให้ผู้พักอาศัยสามารถติดต่อหรือแจ้งเหตุได้ตลอด 24 ชั่วโมง การทำงานจะแบ่งเป็น 2 ผลัด โดยผลัดที่ 1 เริ่มปฏิบัติงานตั้งแต่เวลา 07.00-19.00 น. และผลัดที่ 2 เริ่มปฏิบัติงานตั้งแต่เวลา 19.00-07.00 น. โดยเจ้าหน้าที่จะสอดส่องดูแลความเรียบร้อยบริเวณรอบๆ อาคาร บริเวณที่จอดรถยนต์ และทางเข้า-ออกของโครงการ

นอกจากนี้ โครงการมีการติดตั้งระบบโทรทัศน์วงจรปิด (Closed Circuit Television System: CCTV) เพื่อเพิ่มความปลอดภัยให้แก่ผู้พักอาศัยในโครงการ ซึ่งจะติดตั้งไว้กระจายครอบคลุมทั่วทั้งพื้นที่โครงการ จำนวนทั้งสิ้น 111 จุด โดยติดตั้งไว้ภายนอกอาคารกระจายรอบโครงการ จำนวน 23 จุด และติดตั้งไว้ในอาคาร จำนวน 88 จุด เพื่อเป็นการสนับสนุนนโยบายของจังหวัดภูเก็ต ที่ขอให้สถานประกอบการมีส่วนร่วมช่วยสอดส่องดูแลกรณีเกิดเหตุการณ์ต่างๆ ภายในจังหวัดภูเก็ต

ทั้งนี้ โครงการได้จัดส่งหนังสือแจ้งพัฒนาโครงการไปยังสถานีตำรวจภูธรเชิงทะเล และหน่วยงานป้องกันและบรรเทาสาธารณภัยองค์การบริหารส่วนตำบลเชิงทะเล เพื่อให้หน่วยงานดังกล่าวรับทราบว่ามีการจัดทำโครงการและเตรียมความพร้อมในกรณีเกิดเหตุฉุกเฉิน ดังนั้น ผลกระทบจึงอยู่ในระดับต่ำ

4.2.4.2 การสาธารณสุข

การประเมินผลกระทบทางสุขภาพจะประเมินตามแนวทางการประเมินผลกระทบทางสุขภาพในรายงานการวิเคราะห์ผลกระทบสิ่งแวดล้อมของประเทศไทยเป็นแนวทางในการศึกษา (สำนักวิเคราะห์ผลกระทบสิ่งแวดล้อม สำนักงานนโยบายและแผนทรัพยากรธรรมชาติและสิ่งแวดล้อม, กันยายน 2550) ซึ่งมีขั้นตอนต่างๆ ได้แก่ การกลั่นกรองในโครงการ (Screening) การกำหนดขอบเขตการศึกษา (Scoping) และการประเมินผลกระทบ (Assessment)

1) การกลั่นกรองในโครงการ (Screening)

(ก) ข้อมูลรายละเอียดโครงการ

โครงการโรงแรม ควาฟ เวลล์บีอิง แอนด์ สเตย์ เป็นโครงการประกอบกิจการประเภทโรงแรมจำนวน 104 ห้องพัก ภายในโครงการประกอบด้วยอาคารทั้งสิ้น จำนวน 2 อาคาร ได้แก่ อาคาร ค.ส.ล. สูง 3 ชั้น มีชั้นใต้ดิน 1 ชั้น จำนวน 1 อาคาร และ อาคาร ค.ส.ล. สูง 5 ชั้น มีชั้นใต้ดิน 1 ชั้น จำนวน 1 อาคาร โดยอาคารมีขนาดพื้นที่ใช้สอยรวมกัน 15,494.00 ตารางเมตร ตั้งอยู่บนพื้นที่ 4-0-17.10 ไร่ หรือ 6,468.40 ตารางเมตร และจากการศึกษา พบว่า กลุ่มคนที่มีความเสี่ยงด้านสุขภาพจากการดำเนินโครงการ ได้แก่ ผู้ใช้บริการในโครงการ พนักงานของโครงการ และประชาชนที่อาศัยอยู่โดยรอบพื้นที่โครงการ

(ข) ข้อมูลการสัมผัสของมนุษย์

กลุ่มคนส่วนใหญ่ที่ได้รับผลกระทบด้านสุขภาพ ได้แก่ ผู้ใช้บริการในโครงการ พนักงานของโครงการ และประชาชนที่อาศัยอยู่ในบริเวณพื้นที่ใกล้เคียง และโดยรอบโครงการ โดยกลุ่มคนที่มีความเสี่ยงที่จะสัมผัสมลพิษ ได้แก่ เด็ก สตรีมีครรภ์ หรือผู้ที่ไวต่อการได้รับอันตราย

2) การกำหนดขอบเขตการศึกษา (Scoping)

ในการกำหนดขอบเขตการศึกษาผลกระทบทางสุขภาพจากกิจกรรมต่าง ๆ ของโครงการได้พิจารณาจากข้อมูลรายละเอียดโครงการ ข้อมูลสภาพแวดล้อมในปัจจุบันของพื้นที่โครงการ (ข้อ 3.4.3 ในบทที่ 3) ข้อมูลสุขภาพปัจจุบัน โดยพิจารณาจากสิ่งคุกคามสุขภาพ ได้แก่ คุณภาพอากาศ การจัดการน้ำเสีย การจัดการขยะมูลฝอย และสิ่งคุกคามต่อจิตใจ ได้แก่ ความกังวล เป็นต้น นอกจากนี้ จะพิจารณาด้านสิ่งแวดล้อม ปัจจัยต่อการสัมผัส และลักษณะผลกระทบต่อสุขภาพ

3) การประเมินผลกระทบ (Assessment)

เขตพื้นที่องค์การบริหารส่วนตำบลเชิงทะเล มีสถานพยาบาล จำนวน 2 แห่ง ได้แก่ โรงพยาบาลส่งเสริมสุขภาพ ตำบลบ้านบางเทา และโรงพยาบาลส่งเสริมสุขภาพ ตำบลเชิงทะเล โดยสถานพยาบาลที่ตั้งอยู่ใกล้พื้นที่โครงการมากที่สุด คือ โรงพยาบาลส่งเสริมสุขภาพตำบลเชิงทะเล มีระยะห่างจากพื้นที่โครงการประมาณ 2.00 กิโลเมตร ใช้เวลาเดินทางประมาณ 4 นาที จะถึงพื้นที่โครงการ (ขึ้นกับสภาพการจราจร และช่วงเวลาที่เกิดเหตุ)

จากสถิติสาเหตุการป่วย 21 กลุ่มโรค ของโรงพยาบาลส่งเสริมสุขภาพตำบลเชิงทะเล ระหว่างปี 2562-2566 พบว่า 5 อันดับแรก ได้แก่ โรคระบบกล้ามเนื้อ รวมโครงร่าง และเนื้อเยื่อเสริม, โรคระบบย่อยอาหาร รวมโรคในช่องปาก, โรคที่เกิดอาการหลายระบบ, โรคระบบไหลเวียนเลือด และโรคระบบหายใจ เป็นต้น

จากการสำรวจภาคสนามโดยการสอบถามกลุ่มครัวเรือนที่อยู่อาศัยใกล้เคียงพื้นที่โครงการ พบว่า ประชาชนส่วนใหญ่ (ร้อยละ 44.44) เจ็บป่วยด้วยโรคผิวหนังและภูมิแพ้ รองลงมา (ร้อยละ 33.33) โรคเกี่ยวกับระบบเลือดลมต่างๆ โรคหัวใจ/โรคทางเดินหายใจ และโรคเกี่ยวกับหู/ตา/ฟัน/กระดูกตามลำดับ

จากข้อมูลสถิติข้อมูลโรคและความเจ็บป่วยระหว่าง ปี พ.ศ. 2562 - 2566 จากโรงพยาบาลส่งเสริมสุขภาพตำบลเชิงทะเล และข้อมูลจากการสำรวจภาคสนามของกลุ่มครัวเรือนในระยะ 1,000 เมตรจากขอบเขตพื้นที่โครงการ จะเห็นได้ว่าโรคระบบหายใจเป็นโรคที่มีการเจ็บป่วยเป็นลำดับต้นๆ ทั้งนี้อาจมีสาเหตุมาจากการเปลี่ยนแปลงของสภาพอากาศ ฝุ่นละอองจากการจราจร และมลพิษทางอากาศจากการก่อสร้าง ประกอบกับบริเวณโดยรอบพื้นที่โครงการในเขตองค์การบริหารส่วนตำบลเชิงทะเลมีสถานที่ก่อสร้างเพื่อพัฒนาเป็นที่อยู่อาศัย และแหล่งท่องเที่ยว หรือโครงการต่างๆ ด้วยสาเหตุดังกล่าวจึงส่งผลให้ประชาชนส่วนใหญ่เจ็บป่วยด้วยโรคระบบหายใจมากกว่าโรคอื่นๆ

การประเมินผลกระทบจากการดำเนินโครงการในระยะดำเนินการที่อาจส่งผลกระทบต่อสุขภาพในด้านคุณภาพอากาศ การบำบัดน้ำเสีย การจัดการขยะมูลฝอย สภาพเศรษฐกิจและสังคม อาชีวอนามัยและความปลอดภัย พิจารณาถึงปัจจัยที่สำคัญที่อาจมีผลกระทบต่อสุขภาพ คือ

- สิ่งคุกคามทางกายภาพ ได้แก่ คุณภาพอากาศ การบำบัดน้ำเสีย และการจัดการขยะมูลฝอย เป็นต้น

- สิ่งคุกคามทางชีวภาพ ได้แก่ แมลงวัน แบคทีเรีย และปรสิต เป็นต้น

- สิ่งคุกคามต่อจิตใจ ได้แก่ ความเครียด ความกังวล และความรำคาญ เป็นต้น

สำหรับระยะดำเนินการ โครงการได้จัดให้มีมาตรการป้องกันและลดผลกระทบจากโรคที่อาจเกิดขึ้น ดังตารางที่ 4-42

ตารางที่ 4-42 มาตรการป้องกันและลดผลกระทบจากโรคที่เกิดขึ้น ในระยะดำเนินการ

ผลกระทบด้านสุขภาพ	สาเหตุการเกิดโรค	มาตรการป้องกันและเฝ้าระวัง
1. โรคระบบทางเดินหายใจ เช่น <ul style="list-style-type: none"> ▪ โรคภูมิแพ้ ▪ โรคหอบหืด 	<ul style="list-style-type: none"> - มลพิษทางอากาศ และฝุ่นละอองขนาดเล็กในอากาศ จากการจราจร - การระบายอากาศไม่เพียงพอ ซึ่งส่วนใหญ่เกิดจากการนำอากาศภายนอกเข้าไปในอาคารไม่เพียงพอ การกระจายและการผสมผสานอากาศภายในอาคารไม่พอเพียง อุณหภูมิและความชื้นสูงหรือไม่คงที่ระบบการกรองอากาศทำงานไม่มีประสิทธิภาพ 	<ol style="list-style-type: none"> 1. ล้างทำความสะอาดถาดรองรับน้ำเครื่องปรับอากาศ 2. จัดให้มีการถ่ายเทอากาศหมุนเวียนจากภายนอกอาคาร โดยออกแบบอาคารให้มีช่องเปิดโล่ง เช่น ประตู หน้าต่าง เพื่อให้อากาศถ่ายเทได้สะดวก 3. ล้างทำความสะอาดถนน ในโครงการอย่างสม่ำเสมอ 4. ลดความเร็วของยานพาหนะภายในโครงการเพื่อลดปัญหาเรื่องฝุ่นฟุ้งกระจาย 5. จัดพื้นที่สีเขียวโดยรอบพื้นที่โครงการ รวมทั้งทำการรักษาและเพิ่มพื้นที่สีเขียวบริเวณพื้นที่ว่าง เพื่อให้ช่วยดูดซับมลสารที่เกิดจากยานพาหนะที่เข้ามาในพื้นที่โครงการ 6. ปฏิบัติการมาตรการป้องกันและแก้ไขผลกระทบสิ่งแวดล้อมที่ระบุในหัวข้อ 4.2.1.4 เรื่องคุณภาพอากาศ อย่างเคร่งครัด
2. โรคที่สัตว์และแมลงเป็นพาหะนำโรค เช่น <ul style="list-style-type: none"> ▪ ยุง เช่น โรคไข้เลือดออก โรคไข้สมองอักเสบโรคเท้าช้าง โรคไข้สมองอักเสบ ▪ แมลงสาบ เช่น โรคระบบทางเดินอาหาร โรคระบบลำไส้ โรคท้องเสีย โรคผิวหนัง โรคตับอักเสบ ▪ แมลงวัน เช่น อหิวาตกโรค 	<ul style="list-style-type: none"> - เกิดโรค เกิดจากยุงลาย ยุงก้นปล่อง ยุงลายเสือ และยุงรำคาญที่เป็นพาหะนำโรคกัด - เกิดจากการสัมผัสหรือรับประทานเชื้อแบคทีเรีย หนองพยาธิ เชื้อไวรัส เชื้อโปรโตซัว และเชื้อรา ที่ติดมากับแมลงสาบเนื่องจากแมลงสาบชอบอยู่ตามขยะ ของเสีย - เกิดจากการรับประทานอาหารและน้ำดื่มที่ไม่สะอาด มีแมลงวันตอม โดยแมลงวันจะตอม อุจจาระหรืออาเจียนของผู้ป่วย และนำเชื้อแพร่กระจายอยู่ในอาหารและน้ำดื่ม 	<ol style="list-style-type: none"> 1. ปิดห้องพักขยะให้สนิทและปิดปากภาชนะเก็บน้ำอย่างมิดชิด เพื่อไม่ให้สัตว์และแมลงเข้าไปวางไข่ 2. เก็บอาหารสดและอาหารแห้งในภาชนะที่ปิดมิดชิด 3. ดูแลและรักษาความสะอาดบริเวณห้องพักอย่างสม่ำเสมอ 4. จัดเจ้าหน้าที่รักษาความสะอาดห้องส้วมและห้องอาบน้ำ 5. จัดให้มีการฉีดพ่นยากำจัดยุง แมลงสาบ แมลงวัน และแหล่งเพาะพันธุ์บริเวณห้องพักทุก 1 เดือน 6. ขุดลอกตะกอนในส่วนของรางระบายน้ำ โดยรอบโครงการเพื่อป้องกันไม่ให้เกิดน้ำขัง และสามารถระบายน้ำออกได้ดีไม่ให้เกิดการอุดตัน 7. ให้คนสวนตัดต้นไม้ และหญ้า ให้สั้นสม่ำเสมอ 8. เก็บทำลายเศษวัสดุต่าง ๆ เช่น ขวด ไห กระป๋อง ฯลฯ หรือคลุมให้มิดชิดเพื่อไม่ให้รองรับน้ำได้

ตารางที่ 4-42 มาตรการป้องกันและลดผลกระทบจากโรคที่เกิดขึ้น ในระยะดำเนินการ (ต่อ)

ผลกระทบด้านสุขภาพ	สาเหตุการเกิดโรค	มาตรการป้องกันและเฝ้าระวัง
3. โรคเครียด ซึ่งจะนำไปสู่โรค <ul style="list-style-type: none">▪ โรคนอนไม่หลับ▪ โรคแผลในกระเพาะอาหาร▪ โรคประสาท	<ul style="list-style-type: none">- เกิดจากความวิตกกังวลด้านความปลอดภัยในชีวิตและทรัพย์สิน- เกิดจากความ ร้อน ของภูมิอากาศ และ เครื่องปรับอากาศ	<ol style="list-style-type: none">1. ทำความสะอาดเครื่องปรับอากาศเป็นประจำ เพื่อเพิ่มประสิทธิภาพในการทำงาน และยังเป็น การป้องกันการสะสมของเชื้อโรค2. ติดตั้งป้ายห้ามติดเครื่องยนต์ทั้งไว้ภายในบริเวณที่จอดรถ ให้สามารถสังเกตเห็นได้อย่างชัดเจน และทั่วถึง3. จัดให้มีไม้ยืนต้นภายในโครงการให้มากที่สุด เพื่อลดความร้อนจากการระบายอากาศของ เครื่องปรับอากาศ4. จัดพื้นที่สีเขียวให้มีการปลูกไม้ยืนต้นที่สอดคล้องกับสภาพพื้นที่ในบริเวณพื้นที่ว่างของโครงการ5. โครงการได้จัดให้มีพื้นที่สีเขียวคิดเป็นพื้นที่ทั้งหมด 1,237.95 ตารางเมตร6. จัดให้มีเจ้าหน้าที่ดูแลรักษาพื้นที่สีเขียวให้มีสภาพน่าดูอยู่เสมอ เพื่อความสวยงามและความปลอดภัยของผู้พักอาศัย
4. อุบัติเหตุ	<ul style="list-style-type: none">- การเกิดอัคคีภัย- การจราจร- การพลัดตกจากที่สูง	<ol style="list-style-type: none">1. ปฏิบัติการมาตรการป้องกันและแก้ไขผลกระทบสิ่งแวดล้อมที่ระบุในหัวข้อ 4.2.3.6 เรื่องการจราจร อย่างเคร่งครัด2. ปฏิบัติการมาตรการป้องกันและแก้ไขผลกระทบสิ่งแวดล้อมที่ระบุในหัวข้อ 4.2.4.3.1 เรื่องการ ป้องกันอัคคีภัย อย่างเคร่งครัด3. จัดให้มีส่วนของระเบียงห้องพัก ซึ่งจะมีความแข็งแรง และทนทาน ไม่แตกหักง่าย ทนต่ออุณหภูมิ สูง-ต่ำ และแรงกระแทกได้ดี เพื่อป้องกันอุบัติเหตุ

ตารางที่ 4-42 มาตรการป้องกันและลดผลกระทบจากโรคที่เกิดขึ้น ในระยะดำเนินการ (ต่อ)

ผลกระทบด้านสุขภาพ	สาเหตุการเกิดโรค	มาตรการป้องกันและเฝ้าระวัง
5. โรคติดเชื้อไวรัสโคโรนา 2019 หรือ โรคโควิด 19	<ul style="list-style-type: none"> - เกิดจากการสัมผัสน้ำมูก น้ำลาย ของผู้ป่วยที่ติดเชื้อไวรัสโคโรนา 2019 และแพร่กระจายผ่านทางละอองเข้าทางระบบทางเดินหายใจ ซึ่งเชื้อไวรัสดังกล่าวสามารถลอยตัวอยู่ในอากาศได้ราว 3 ชม. และเกาะติดอยู่กับข้าวของเครื่องใช้ซึ่งหากมีใครสัมผัสในระยะเวลาดังกล่าวแล้ว อาจจะติดเชื้อไวรัสดังกล่าวได้ - ประชาชนอาศัยอยู่หนาแน่น - ระบบระบายอากาศบริเวณที่พักอาศัยไม่ดี มีความชื้น ไม่มีแสงแดดส่องถึง 	<ol style="list-style-type: none"> 1. จัดทำป้าย เพื่อแจ้งเตือนพนักงาน ผู้พักอาศัย และผู้มาเยี่ยมถึงสถานการณ์การระบาดของเชื้อ ไวรัสโคโรนา 2019 และมาตรการในการป้องกันสำหรับประชาชนที่แนะนำโดยกรมควบคุมโรค กระทรวงสาธารณสุข โดยทำเป็น 3 ภาษา ไทย จีน อังกฤษ (ประสานขอได้ที่ สายด่วนกรม ควบคุมโรค 1422 หรือดาวน์โหลดได้จากเว็บไซต์กรมควบคุมโรคhttps://ddc.moph.go.th/viralpneumonia/introduction.php) 2. ติดตั้งเครื่องจ่ายแอลกอฮอล์เจลล้างมือ ไว้ในบริเวณพื้นที่ส่วนกลาง เช่น ประตูทางเข้าออก หรือหน้าลิฟท์ เป็นต้น เพื่อให้บริการแก่พนักงาน ผู้พักอาศัย ซึ่งจะช่วยลดความเสี่ยงในการแพร่กระจายเชื้อระหว่างบุคคลได้ 3. หมั่นดูแลทำความสะอาดสิ่งของที่ใช้งานบ่อยๆ เช่น ลิฟท์ปุ่มกดลิฟท์สวิตช์ไฟ โทรศัพท์ มือจับ ประตู ปุ่มกด ประตูเข้าออกอัตโนมัติ เครื่องคีบการ์ด รวบันได ห้องน้ำส่วนรวม เคาร์เตอร์เจ้าหน้าที่ดูแลอาคารที่มีผู้มาติดต่อบ่อยๆ เป็นต้น เพื่อกำจัดเชื้อ ทั้งนี้ น้ำยาฆ่าล้าง ห้องสุขา น้ำยาซักผ้าขาวผสมน้ำ 1 ต่อ 10 และ 70% แอลกอฮอล์ สามารถทำลายเชื้อไวรัสได้

4.2.4.3 อาชีวอนามัยและความปลอดภัย

4.2.4.3.1 การป้องกันอัคคีภัย

ในช่วงเปิดดำเนินการ โครงการได้ประเมินผลกระทบการป้องกันอัคคีภัย ไว้โดยแบ่งเป็น 4 ส่วนได้แก่ ความเพียงพอของระบบป้องกันอัคคีภัยของโครงการ ความสามารถในการหนีไฟ ความเหมาะสมของตำแหน่งและความเพียงพอของพื้นที่จัดรวมพล และความสามารถในการให้บริการรับอัคคีภัยของหน่วยงานที่รับผิดชอบ

(1) ความเพียงพอของระบบป้องกันอัคคีภัยของโครงการ

โครงการโรงแรม ควาล์ เวลล์บีอิง แอนด์ สเตย์ เป็นโครงการประกอบกิจการประเภทโรงแรม จำนวน 104 ห้องพัก ภายในโครงการประกอบด้วยอาคารทั้งสิ้น จำนวน 2 อาคาร ได้แก่ อาคาร ค.ส.ล. สูง 3 ชั้น มีชั้นใต้ดิน 1 ชั้น จำนวน 1 อาคาร และ อาคาร ค.ส.ล. สูง 5 ชั้น มีชั้นใต้ดิน 1 ชั้น จำนวน 1 อาคาร โดยอาคารมีขนาดพื้นที่ใช้สอยรวมกัน 15,494.00 ตารางเมตร เมื่อพิจารณาตามความในพระราชบัญญัติควบคุมอาคาร พ.ศ. 2522 ตามกฎกระทรวง ฉบับที่ 39 (พ.ศ. 2537) และกฎกระทรวงการแก้ไขอาคารที่มีสภาพหรือมีการใช้ที่อาจเป็นอันตรายต่อสุขภาพ ชีวิตร่างกายหรือทรัพย์สิน หรืออาจไม่ปลอดภัยจากอัคคีภัย หรือก่อให้เกิดเหตุรำคาญหรือกระทบกระเทือนต่อการรักษาคุณภาพสิ่งแวดล้อม พ.ศ. 2563 ออกตามความในพระราชบัญญัติควบคุมอาคาร พ.ศ. 2522 โดยสามารถสรุปการประเมินได้ดังตารางที่ 4-43

ตารางที่ 4-43 สรุปรายละเอียดระบบป้องกันอัคคีภัยที่โครงการติดตั้งเพื่อป้องกันอัคคีภัยของโครงการเปรียบเทียบกับกฎหมาย และระบบป้องกันอัคคีภัยที่โครงการจัดให้มีเพิ่มเติม

รายละเอียดระบบป้องกันและเตือนอัคคีภัย	กฎกระทรวง ฉบับที่ 39 (พ.ศ. 2537)	กฎกระทรวงการแก้ไขอาคารที่มีสภาพหรือมีการใช้ที่อาจเป็นภัยอันตรายต่อสุขภาพชีวิต ร่างกายหรือทรัพย์สินฯ พ.ศ. 2563	รายละเอียดโครงการ	ผู้ออกแบบ
1. ระบบดับเพลิง	ข้อ 3 ที่กำหนดให้อาคารอื่นนอกจาก ห้องแถว ตึกแถว บ้านแถว และบ้านแฝด ที่มีความสูงไม่เกิน 2 ชั้น ต้องติดตั้งเครื่องดับเพลิงแบบมือถือไม่น้อยกว่าชั้นละ 1 เครื่อง ต่อพื้นที่อาคารไม่เกิน 1,000 ตารางเมตร ทุกระยะไม่เกิน 45 เมตร การติดตั้งถังดับเพลิงจะติดตั้งให้ส่วนบนสุดของตัวถังดับเพลิงสูงจากระดับพื้นอาคารประมาณ 1.5 เมตร ในที่มองเห็น สามารถอ่านคำแนะนำการใช้ได้และสามารถนำไปใช้งานได้สะดวกและอยู่ในสภาพที่ใช้งานได้ตลอดเวลา	(3) ติดตั้งเครื่องดับเพลิงแบบมือถือหรือเครื่องดับเพลิงยกหัวที่อยู่ในสภาพใช้งานได้ตลอดเวลา ในแต่ละชั้นของอาคาร ตามชนิดและขนาดที่เหมาะสมสำหรับดับเพลิงที่เกิดจากประเภทของวัสดุในอาคารนั้น แต่ต้องมีขนาดบรรจุสารเคมีไม่น้อยกว่า 4 กิโลกรัม โดยให้มีเครื่องดับเพลิงแบบมือถือหรือเครื่องดับเพลิงยกหัว 1 เครื่องต่อพื้นที่ไม่เกิน 1,000 ตารางเมตร แต่ละเครื่องมีระยะห่างกันไม่เกิน 45.00 เมตร ทั้งนี้ ในการติดตั้งเครื่องดับเพลิงดังกล่าวต้องติดตั้งให้ส่วนบนสุดของตัวเครื่องสูงจากระดับพื้นอาคารไม่เกิน 1.50 เมตร ในที่ที่สามารถมองเห็นได้ง่ายและสามารถเข้าใช้สอยเครื่องดับเพลิงนั้นได้สะดวกไม่มีสิ่งกีดขวาง และสามารถอ่านคำแนะนำการใช้เครื่องดับเพลิงนั้นได้	<ul style="list-style-type: none">● หัวรับน้ำดับเพลิงภายนอกอาคาร (Fire Department Connection : FDC) เป็นหัวรับน้ำดับเพลิงชนิดข้อต่อสวมเร็ว จำนวน 2 จุด บริเวณอาคาร A และอาคาร B ขนาดเส้นผ่านศูนย์กลาง 4x2-1/2x2-1/2 นิ้ว สามารถรับน้ำจากรถดับเพลิงเพื่อส่งต่อไปยังชุดตู้ดับเพลิงของอาคาร A และอาคาร B ซึ่งบริเวณที่ติดตั้งหัวรับน้ำดับเพลิงภายนอกเป็นจุดที่รถดับเพลิงสามารถเข้าถึงได้สะดวก● ชุดตู้ดับเพลิง (Fire Hose Cabinet: FHC) ประกอบด้วย หัวฉีดน้ำดับเพลิง (Hose Valve) ขนาดเส้นผ่านศูนย์กลาง 2½ นิ้ว และสายฉีดน้ำดับเพลิง (Hose Reel) ขนาดเส้นผ่านศูนย์กลาง 2½ นิ้ว และมีสายฉีดน้ำดับเพลิงยาวประมาณ 30 เมตร ต่อจากตู้หัวฉีดน้ำดับเพลิงแล้วสามารถนำไปใช้ดับเพลิงในพื้นที่ทั้งหมดในชั้นนั้นได้ และถึงดับเพลิงแบบมือถือชนิดผงเคมีแห้งขนาด 10 ปอนด์ (4.60 กิโลกรัม) ซึ่งจะติดตั้งไว้ภายในอาคารตามจุดต่างๆ กระจายทั่วทั้งโครงการ มีรายละเอียดดังนี้	นายอำนาจ ลีลาวพัฒนานนท์ สาขาวิศวกรรมสิ่งแวดล้อม ระดับวุฒิวิศวกร วส. 211

ตารางที่ 4-43 สรุปรายละเอียดระบบป้องกันอัคคีภัยที่โครงการติดตั้งเพื่อป้องกันอัคคีภัยของโครงการเปรียบเทียบกับกฎหมาย และระบบป้องกันอัคคีภัยที่โครงการจัดให้มีเพิ่มเติม (ต่อ)

รายละเอียดระบบป้องกันและเตือนอัคคีภัย	กฎกระทรวง ฉบับที่ 39 (พ.ศ. 2537)	กฎกระทรวงการแก้ไขอาคารที่มีสภาพหรือมีการใช้ที่อาจเป็นภัยอันตรายต่อสุขภาพ ชีวิต ร่างกายหรือทรัพย์สินฯ พ.ศ. 2563	รายละเอียดโครงการ	ผู้ออกแบบ
1. ระบบดับเพลิง (ต่อ)			<ul style="list-style-type: none">- อาคาร A ติดตั้งจำนวน 2 จุด/ชั้น ได้แก่ บริเวณโถงบันไดและหน้าบันไดหนีไฟ- อาคาร B ติดตั้งชั้นใต้ดินจำนวน 1 จุด บริเวณชั้นที่ 1-5 จำนวน 2 จุด/ชั้น ได้แก่ บริเวณหน้าบันไดหลักและหน้าบันไดหนีไฟ <p>การติดตั้งชุดตู้ดับเพลิงและถังดับเพลิง โครงการจะติดตั้งให้ส่วนบนสุดของชุดตู้ดับเพลิง สูงจากระดับพื้นอาคารประมาณ 1.50 เมตร ในที่มองเห็นสามารถอ่านคำแนะนำการใช้ได้ และสามารถนำไปใช้งานได้สะดวก รวมทั้งอยู่ในสภาพที่ใช้งานได้ตลอดเวลา</p> <p>ทั้งนี้ ตามกฎกระทรวงฉบับที่ 39 (พ.ศ. 2537) ข้อ 3 กำหนดให้อาคารอยู่อาศัยรวมต้องติดตั้งเครื่องดับเพลิงแบบมือถือไม่น้อยกว่าชั้นละ 1 เครื่อง ต่อพื้นที่อาคารไม่เกิน 1,000 ตารางเมตร ทุกระยะไม่เกิน 45 เมตร โดยโครงการติดตั้งชุดตู้ดับเพลิง 2 เครื่อง/ชั้น และอาคารภายในโครงการมีความยาวไม่เกิน 45 เมตร</p>	

ตารางที่ 4-43 สรุปรายละเอียดระบบป้องกันอัคคีภัยที่โครงการติดตั้งเพื่อป้องกันอัคคีภัยของโครงการเปรียบเทียบกับกฎหมาย และระบบป้องกันอัคคีภัยที่โครงการจัดให้มีเพิ่มเติม (ต่อ)

รายละเอียดระบบป้องกันและเตือนอัคคีภัย	กฎกระทรวง ฉบับที่ 39 (พ.ศ. 2537)	กฎกระทรวงการแก้ไขอาคารที่มีสภาพหรือมีการใช้ที่อาจเป็นภัยอันตรายต่อสุขภาพชีวิต ร่างกายหรือทรัพย์สินฯ พ.ศ. 2563	รายละเอียดโครงการ	ผู้ออกแบบ
2. ระบบสัญญาณแจ้งเหตุเพลิงไหม้	ข้อ 5 ที่กำหนดให้อาคารอื่นนอกจาก ห้องแถว ตึกแถว บ้านแถว และบ้านแฝด ที่มีความสูงไม่เกิน 2 ชั้น ที่มีพื้นที่รวมกันทุกชั้นในหลังเดียวกันเกิน 2,000 ตารางเมตร ต้องมีระบบสัญญาณเตือนเพลิงไหม้ทุกชั้นด้วย	(5) ติดตั้งระบบแจ้งเหตุเพลิงไหม้ทุกชั้นในอาคารสูง อาคารขนาดใหญ่ อาคารขนาดใหญ่พิเศษ หรืออาคารชุมนุมคน โดยระบบแจ้งเหตุเพลิงไหม้อย่างน้อยต้องประกอบด้วย (ก) อุปกรณ์ส่งสัญญาณเพื่อให้หนีไฟที่สามารถส่งเสียงหรือสัญญาณให้คนที่อยู่ในอาคารได้ยินหรือทราบอย่างทั่วถึง (ข) อุปกรณ์ตรวจจับอัตโนมัติ อุปกรณ์แจ้งเหตุที่ใช้มือและแผงควบคุมระบบแจ้งเหตุเพลิงไหม้เพื่อให้อุปกรณ์ตาม (ก) ทำงาน	<ul style="list-style-type: none"> ● แผงควบคุมรวม (Fire Alarm Control Panel : FCP) เป็นส่วนควบคุมและตรวจสอบการทำงานของอุปกรณ์และส่วนต่างๆ ในระบบทั้งหมด จะประกอบด้วยวงจรควบคุมคอยรับสัญญาณจากอุปกรณ์ตรวจจับสัญญาณ, วงจรทดสอบการทำงาน, วงจรป้องกันระบบ และวงจรสัญญาณแจ้งการทำงานในสภาวะปกติและภาวะขัดข้อง เช่น สายไฟจากอุปกรณ์ตรวจจับขาด และแบตเตอรี่ต่ำหรือไฟจ่ายตู้แผงควบคุมโดนตัดขาด เป็นต้น ตู้แผงควบคุม จะมีสัญญาณไฟและเสียงแสดงสภาวะต่างๆ บนหน้าตู้ หากเกิดเหตุเพลิงไหม้จะส่งสัญญาณแจ้งเหตุให้ทราบ โดยโครงการจะติดตั้งไว้ 2 จุด ได้แก่ ห้องงานระบบบริเวณชั้นใต้ดิน อาคาร A และห้องไฟฟ้าชั้นที่ 1 อาคาร B ● อุปกรณ์แจ้งเหตุเพลิงไหม้แบบมีอกด (Manual Call Point : M) ชนิดทุบแล้วดัง (Break Glass) ใช้สำหรับแจ้งเหตุเพลิงไหม้ด้วยตัวบุคคล แบบสั่งงานแจ้ง 2 ส่วน คือ ด้วยการมีอกด (Push) และ มือดึงคันโยก (Pull) ที่ตัวอุปกรณ์ มีกุญแจไข เปิดฝาคืนค่าให้ตัวอุปกรณ์อยู่ในสภาพเดิม เมื่อแจ้งเหตุไปแล้ว โดยโครงการได้ติดตั้งอุปกรณ์แจ้งเหตุเพลิงไหม้แบบใช้มือไว้ทุกอาคาร มีรายละเอียดดังนี้ 	นายภักดี พรหมภา สาขาไฟฟ้า งานไฟฟ้ากำลัง ระดับสามัญวิศวกร สฟก.4361

ตารางที่ 4-43 สรุปรายละเอียดระบบป้องกันอัคคีภัยที่โครงการติดตั้งเพื่อป้องกันอัคคีภัยของโครงการเปรียบเทียบกับกฎหมาย และระบบป้องกันอัคคีภัยที่โครงการจัดให้มีเพิ่มเติม (ต่อ)

รายละเอียดระบบป้องกันและเตือนอัคคีภัย	กฎกระทรวง ฉบับที่ 39 (พ.ศ. 2537)	กฎกระทรวงการแก้ไขอาคารที่มีสภาพหรือมีการใช้ที่อาจเป็นภัยอันตรายต่อสุขภาพชีวิต ร่างกายหรือทรัพย์สินฯ พ.ศ. 2563	รายละเอียดโครงการ	ผู้ออกแบบ
2. ระบบสัญญาณแจ้งเหตุเพลิงไหม้ (ต่อ)			<ul style="list-style-type: none">- อาคาร A ติดตั้งจำนวน 2 จุด/ชั้น ได้แก่ บริเวณโถงทางเดิน หน้าบันไดหนีไฟ และหน้าห้อง MDB- อาคาร B ติดตั้งจำนวน 2 จุด/ชั้น ได้แก่ บริเวณด้านหน้าบันไดหนีไฟ โถงบันได และโถงทางเดิน <ul style="list-style-type: none">● อุปกรณ์แจ้งเหตุเพลิงไหม้ส่งสัญญาณเสียง (Alarm Bell : B) โดยมีหลักการทำงาน คือ เมื่อได้รับสัญญาณจากระบบแจ้งเหตุเพลิงไหม้แบบใช้มือ อุปกรณ์ส่งสัญญาณจะทำหน้าที่ส่งสัญญาณเตือนด้วยเสียง โดยโครงการได้ติดตั้งอุปกรณ์แจ้งเหตุเพลิงไหม้ส่งสัญญาณเสียงไว้ตำแหน่งเดียวกับอุปกรณ์แจ้งเหตุเพลิงไหม้แบบมีอกกด● อุปกรณ์ตรวจจับควัน (Smoke Detector : S) ชนิด Photo Electric เหมาะสำหรับใช้ตรวจจับสัญญาณควันในระยะที่มีอนุภาคของควันที่ใหญ่ขึ้น Photo Electric Smoke Detector ทำงานโดยใช้หลักการสะท้อนของแสง เมื่อมีควันเข้ามาในตัวตรวจจับควันจะไปกระทบกับแสงที่ออกมาจาก Photometer ซึ่งไม่ได้ส่องตรงไปยังอุปกรณ์รับแสง Photo Receptor แต่แสงดังกล่าวบางส่วนจะสะท้อนอนุภาคควันและหักเหเข้าไปที่ Photo Receptor ทำให้วงจรตรวจจับของตัวตรวจจับควันส่ง สัญญาณแจ้ง Alarm โดยอุปกรณ์ตรวจจับควันได้ติดตั้งกระจายอยู่ตามจุดต่างๆ ของอาคาร ซึ่งครอบคลุมทั่วบริเวณพื้นที่โครงการ เช่น พื้นที่เช่า โถงบันได โถงทางเดิน ห้องเก็บของ ห้องแม่บ้าน ห้องนํารวม เป็นต้น	

ตารางที่ 4-43 สรุปรายละเอียดระบบป้องกันอัคคีภัยที่โครงการติดตั้งเพื่อป้องกันอัคคีภัยของโครงการเปรียบเทียบกับกฎหมาย และระบบป้องกันอัคคีภัยที่โครงการจัดให้มีเพิ่มเติม (ต่อ)

รายละเอียดระบบป้องกันและเตือนอัคคีภัย	กฎกระทรวง ฉบับที่ 39 (พ.ศ. 2537)	กฎกระทรวงการแก้ไขอาคารที่มีสภาพหรือมีการใช้ที่อาจเป็นภัยอันตรายต่อสุขภาพชีวิต ร่างกายหรือทรัพย์สินฯ พ.ศ. 2563	รายละเอียดโครงการ	ผู้ออกแบบ
2. ระบบสัญญาณแจ้งเหตุเพลิงไหม้ (ต่อ)			<ul style="list-style-type: none">อุปกรณ์ตรวจจับความร้อน (Heat Detector Addressable : H) อุปกรณ์ชนิดนี้จะทำการตรวจจับจากอัตราการเพิ่มขึ้นของความร้อนภายนอกในช่วงระยะเวลาที่กำหนด หรือเมื่ออุณหภูมิถึงขีดจำกัดที่กำหนด ทำให้อุปกรณ์ตรวจจับความร้อนนี้ส่งสัญญาณไปแจ้งเหตุยังตู้ควบคุมระบบป้องกันอัคคีภัย โดยโครงการจะติดตั้งภายในห้องพักทุกห้อง	

ตารางที่ 4-43 สรุปรายละเอียดระบบป้องกันอัคคีภัยที่โครงการติดตั้งเพื่อป้องกันอัคคีภัยของโครงการเปรียบเทียบกับกฎหมาย และระบบป้องกันอัคคีภัยที่โครงการจัดให้มีเพิ่มเติม (ต่อ)

รายละเอียดระบบป้องกันและเตือนอัคคีภัย	กฎกระทรวง ฉบับที่ 39 (พ.ศ. 2537)	กฎกระทรวงการแก้ไขอาคารที่มีสภาพหรือมีการใช้ที่อาจเป็นอันตรายต่อสุขภาพ ชีวิต ร่างกาย หรือทรัพย์สินฯ พ.ศ. 2563	รายละเอียดโครงการ	ผู้ออกแบบ
3. ป้ายบอกชั้นและป้ายบอกทางหนีไฟ	ข้อ 7 กำหนดว่าอาคารที่ใช้เป็นที่ชุมนุมของประชาชน เช่น โรงมหรสพ หอประชุม โรงแรม สถานพยาบาล สถานศึกษา หอสมุด สถานกีฬาในร่ม ตลาด ห้างสรรพสินค้า ศูนย์การค้า สถานบริการ ท่าอากาศยาน อาคารจอดรถ สถานีขนส่งมวลชน ที่จอดรถ ท่าจอดเรือ ภัตตาคาร สำนักงาน สถานที่ทำการของราชการ โรงงาน และอาคารพาณิชย์ เป็นต้น รวมถึงอาคารอยู่อาศัยรวมที่มีตั้งแต่ 4 หน่วยขึ้นไป และหอพัก ที่มี ความสูงตั้งแต่ 2 ชั้นขึ้นไป ในแต่ละชั้นต้องมีป้ายบอกชั้นและป้ายบอกทางหนีไฟด้วยตัวอักษรขนาดที่มีความสูงไม่น้อยกว่า 10 เซนติเมตร หรือสัญลักษณ์ที่อยู่ในตำแหน่งที่จะมองเห็นได้ชัดเจนตลอดเวลา และต้องมีแสงสว่างจากระบบไฟฟ้าฉุกเฉินเพียงพอที่จะมองเห็นช่องทางหนีไฟได้ชัดเจนขณะเพลิงไหม้	-	<ul style="list-style-type: none">ป้ายแสดงตำแหน่งทางขึ้น-ลงและตำแหน่งชั้นอาคาร ขนาดตัวอักษรสูง 0.15 เมตร โดยติดตั้งบริเวณโถงทางเดิน โถงบันไดแต่ละชั้นของอาคารไฟป้ายทางออกฉุกเฉิน (Fire Exit Light) ทำงานด้วยแบตเตอรี่ พร้อมอุปกรณ์อัดประจุไฟอัตโนมัติ หลอดไฟ LED ทั้งนี้โคมไฟป้ายทางออกฉุกเฉิน เครื่องสามารถจ่ายกระแสไฟต่อเนื่องนาน 2 ชั่วโมง ติดตั้งสูงจากระดับพื้น 2.50 เมตร เพื่อส่องสว่างให้สามารถมองเห็นได้ชัดเจนหากเกิดกรณีฉุกเฉิน โดยโครงการติดตั้งไว้ตามจุดต่างๆ ของแต่ละอาคาร ซึ่งครอบคลุมทั่วบริเวณพื้นที่โครงการ ได้แก่ โถงทางเดิน โถงลิฟต์ โถงหน้าบันไดหลัก และโถงบันไดหนีไฟ เป็นต้น	นายภักดี พรหมภา สาขาไฟฟ้า งานไฟฟ้ากำลัง ระดับสามัญวิศวกร สพก.4361

ตารางที่ 4-43 สรุปรายละเอียดระบบป้องกันอัคคีภัยที่โครงการติดตั้งเพื่อป้องกันอัคคีภัยของโครงการเปรียบเทียบกับกฎหมาย และระบบป้องกันอัคคีภัยที่โครงการจัดให้มีเพิ่มเติม (ต่อ)

รายละเอียดระบบป้องกันและเตือนอัคคีภัย	กฎกระทรวง ฉบับที่ 39 (พ.ศ. 2537)	กฎกระทรวงการแก้ไขอาคารที่มีสภาพหรือมีการใช้ที่อาจเป็นภัยอันตรายต่อสุขภาพ ชีวิต ร่างกายหรือทรัพย์สินฯ พ.ศ. 2563	รายละเอียดโครงการ	ผู้ออกแบบ
4. แผนผังแบบแปลน และตำแหน่งที่ติดตั้งอุปกรณ์ดับเพลิงต่างๆ	-	<p>(1) ติดตั้งแผนผังของอาคารแต่ละชั้นไว้ในตำแหน่งที่เห็นได้ชัดเจนที่บริเวณห้องโถงหรือหน้าลิฟต์ทุกแห่งของทุกชั้น และติดตั้งแบบแปลนและแผนผังของอาคารไว้ที่บริเวณพื้นที่ชั้นล่างของอาคารรวมทั้งเก็บรักษาแบบแปลนและแผนผังของอาคารทุกชั้นไว้ที่ห้องควบคุมหรือห้องที่สามารถเข้าถึงได้ง่าย เพื่อให้สามารถตรวจสอบได้โดยสะดวก ทั้งนี้ แบบแปลนและแผนผังของอาคารต้องประกอบด้วย สัญลักษณ์อักษรภาษาไทยและภาษาอังกฤษที่ชัดเจน โดยให้ติดตั้งตามทิศทางการวางตัวของอาคารแผนผังของอาคารแต่ละชั้นให้ประกอบด้วย</p> <p>(ก) ตำแหน่งของห้องทุกห้องของชั้นที่ติดตั้งแผนผังนั้น</p> <p>(ข) ตำแหน่งที่ติดตั้งอุปกรณ์ดับเพลิง และตู้สายฉีดน้ำดับเพลิงหรือหัวต่อสายฉีดน้ำดับเพลิง และอุปกรณ์ฉุกเฉินอื่น ๆ ของชั้นที่ติดตั้งแผนผังนั้น</p> <p>(ค) ตำแหน่งประตูและเส้นทางหนีไฟของชั้นที่ติดตั้งแผนผังนั้น</p> <p>(ง) ตำแหน่งลิฟต์ดับเพลิงของชั้นที่ติดตั้งแผนผังนั้น ในกรณีที่อาคารมีลิฟต์ดับเพลิงติดตั้งอยู่</p> <p>(จ) ตำแหน่งที่ติดตั้งแผนผังนั้น</p>	<ul style="list-style-type: none">● โครงการมีการติดป้ายแสดงวิธีการใช้อุปกรณ์ดับเพลิงอย่างชัดเจนที่จุดติดตั้งทุกจุด● โครงการมีการจัดทำผังเส้นทางการอพยพหนีไฟ ไปยังจุดรวมพลเบื้องต้น ติดไว้บริเวณทางเดินในอาคาร● บริเวณชั้นล่างของอาคารจัดให้มีแบบแปลนแผนผังของแต่ละอาคารไว้ เพื่อให้สามารถตรวจสอบได้โดยสะดวก	นายภักดี พรหมภา สาขาไฟฟ้า งานไฟฟ้ากำลัง ระดับสามัญวิศวกร สพก.4361

ตารางที่ 4-43 สรุปรายละเอียดระบบป้องกันอัคคีภัยที่โครงการติดตั้งเพื่อป้องกันอัคคีภัยของโครงการเปรียบเทียบกับกฎหมาย และระบบป้องกันอัคคีภัยที่โครงการจัดให้มีเพิ่มเติม (ต่อ)

รายละเอียดระบบป้องกันและเตือนอัคคีภัย	กฎกระทรวง ฉบับที่ 39 (พ.ศ. 2537)	กฎกระทรวงการแก้ไขอาคารที่มีสภาพหรือมีการใช้ที่อาจเป็นภัยอันตรายต่อสุขภาพ ชีวิต ร่างกายหรือทรัพย์สินฯ พ.ศ. 2563	รายละเอียดโครงการ	ผู้ออกแบบ
5. ระบบไฟส่องสว่างสำรอง	-	(2) ติดตั้งระบบไฟส่องสว่างสำรองเพื่อให้มีแสงสว่างสามารถมองเห็นช่องทางเดินได้ขณะเพลิงไหม้ และมีป้ายบอกชั้นและป้ายบอกทางหนีไฟที่ด้านในและด้านนอกประตูหนีไฟทุกชั้น ด้วยอักษรที่สามารถมองเห็นได้ชัดเจน โดยตัวอักษรต้องมีขนาดไม่เล็กกว่า 10 เซนติเมตร	<ul style="list-style-type: none">ระบบไฟส่องสว่างฉุกเฉิน (Emergency Light) พร้อมแบตเตอรี่ทำหน้าที่จ่ายกำลังไฟฟ้าในสภาวะที่ไฟฟ้าปกติเกิดขัดข้อง หลอดไฟ LED พร้อมอุปกรณ์อัดประจุไฟฟ้าอัตโนมัติ โดยเครื่องสามารถจ่ายกระแสไฟต่อเนื่องนาน 2 ชั่วโมง ติดตั้งสูงจากระดับพื้น 2.25 เมตร เพื่อส่องสว่างให้สามารถมองเห็นได้ชัดเจนหากเกิดกรณีฉุกเฉิน โดยมีการติดตั้งไว้ตามจุดต่างๆ ของแต่ละอาคาร ซึ่งครอบคลุมทั่วบริเวณพื้นที่โครงการ ได้แก่ ห้องน้ำรวม ห้อง MDB โถงบันไดหลัก โถงบันไดหนีไฟ โถงทางเดิน เป็นต้น	นายภักดี พรหมสา สาขาไฟฟ้า งานไฟฟ้ากำลัง ระดับสามัญวิศวกร สพก.4361

ตารางที่ 4-43 สรุปรายละเอียดระบบป้องกันอัคคีภัยที่โครงการติดตั้งเพื่อป้องกันอัคคีภัยของโครงการเปรียบเทียบกับกฎหมาย และระบบป้องกันอัคคีภัยที่โครงการจัดให้มีเพิ่มเติม (ต่อ)

รายละเอียดระบบป้องกันและเตือนอัคคีภัย	กฎกระทรวง ฉบับที่ 39 (พ.ศ. 2537)	กฎกระทรวงการแก้ไขอาคารที่มีสภาพหรือมีการใช้ที่อาจเป็นภัยอันตรายต่อสุขภาพชีวิต ร่างกายหรือทรัพย์สินฯ พ.ศ. 2563	รายละเอียดโครงการ	ผู้ออกแบบ
6. สายล่อฟ้า	-	(9) ติดตั้งระบบป้องกันอันตรายจากฟ้าผ่าในอาคารสูงหรืออาคารขนาดใหญ่พิเศษซึ่งประกอบด้วยตัวนำล่อฟ้า ตัวนำลงดิน และหลักสายดินที่เชื่อมโยงกันเป็นระบบ โดยการออกแบบให้เป็นไปตามหลักวิชาการเพื่อความปลอดภัยทางไฟฟ้า	<ul style="list-style-type: none">โครงการจะมีระบบป้องกันอันตรายจากฟ้าผ่ากรณีเกิดฟ้าผ่าของอาคาร บริเวณชั้นหลังคาของอาคาร A และอาคาร B และติดตั้งสายดิน มีรายละเอียดดังนี้<ol style="list-style-type: none">ตัวนำล่อฟ้า (Air terminal) เป็นเสาแหลมหรือลักษณะเป็นสามง่ามที่คอยรับประจุไฟฟ้า (สายฟ้า) พร้อมแถบ ตัวนำทองแดงเปลือย (Bare Copper Conductor) ติดตั้งอยู่บนชั้นหลังคาของอาคาร A และอาคาร B ซึ่งมีรัศมีการป้องกันครอบคลุมตัวอาคารหลักสายดิน (Ground rod) เป็นแท่งตัวนำทองแดง ขนาดเส้นผ่านศูนย์กลาง 3/8"x10"x3 ฟุตในคอนกรีตและไปเชื่อมต่อในดิน กำหนดให้ความต้านทานของดินไม่เกิน 5 โอห์มสายตัวนำลงดิน (down conductor) ขนาดพื้นที่หน้าตัดสายเท่ากับ 95 ตารางมิลลิเมตร เดินในท่อพีวีซีขนาดเส้นผ่านศูนย์กลาง 32 มิลลิเมตร ใช้ลวดทองแดงที่มีขนาดใหญ่เพียงพอแก่การนำประจุไฟฟ้าลงสู่ดินได้อย่างรวดเร็ว โดยต่อสายตัวนำลงดินนี้เข้ากับหลักล่อฟ้าตามมาตรฐาน ตัวนำลงดินนี้จะสร้างขึ้นมาพิเศษเพื่อใช้ระบบป้องกันฟ้าผ่าโดยเฉพาะ	นายภักดี พรหมภา สาขาไฟฟ้า งานไฟฟ้ากำลัง ระดับสามัญวิศวกร สพก.4361

(2) ความสามารถในการหนีไฟ

โครงการจัดให้มีบันไดหลัก และบันไดหนีไฟ มีรายละเอียดดังนี้

อาคาร A

- บันไดหลัก (ST-1) บันไดวน จำนวน 1 แห่ง/ชั้น มีความกว้าง 1.50 เมตร ชานพักกว้าง 1.50-2.26 เมตร ลูกตั้งสูง 0.167 เมตร และลูกนอน 0.365-0.55 เมตร
- บันไดหลัก/บันไดหนีไฟ (ST-2) จำนวน 1 แห่ง/ชั้น มีความกว้าง 1.50 เมตร ชานพักกว้าง 3.60 เมตร ลูกตั้งสูง 0.179 เมตร และลูกนอน 0.30 เมตร

อาคาร B

- บันไดหลัก (STB-3) บันไดวน ชั้นที่ 1-2 มีความกว้าง 1.20 เมตร ลูกตั้งสูง 0.180 เมตร และลูกนอน 0.21-3.63 เมตร
- บันไดหลัก/บันไดหนีไฟ (STB-5) จำนวน 1 แห่ง/ชั้น มีความกว้าง 1.50 เมตร ชานพักกว้าง 3.20 เมตร ลูกตั้งสูง 0.175 เมตร และลูกนอน 0.30 เมตร
- บันไดหนีไฟ (STB-4) ชั้นที่ 2-5 จำนวน 1 แห่ง/ชั้น มีความกว้าง 0.90 เมตร ชานพักกว้าง 2.00 เมตร ลูกตั้งสูง 0.20 เมตร และลูกนอน 0.25 เมตร
- บันไดหนีไฟ (STB-6) จำนวน 1 แห่ง/ชั้น มีความกว้าง 0.90 เมตร ชานพักกว้าง 2.00 เมตร ลูกตั้งสูง 0.175 เมตร และลูกนอน 0.25 เมตร

ประตูบันไดหนีไฟ เป็นประตูเหล็ก ทนไฟได้ 2 ชั่วโมง มีก้านโยกสแตนเลส สามารถเปิดได้ 2 ทาง ออกสู่ภายนอก พร้อมติดตั้งโซ่คอปแบบแขนไม้ตั้งค้ำบานพับสแตนเลสด้านใน เพื่อบังคับให้ประตูปิดได้เอง มีความกว้าง 90 เซนติเมตร สูง 2.00 เมตร สามารถเปิดออกได้โดยสะดวกตลอดเวลา ไม่มีธรณีประตูกัน

มาตรฐานการคำนวณจะใช้กฎของ NFPA (National Fire Protection Association)

จากสูตร	t_e	=	$2 + [Z / Y - 1.80 \text{ m.} \times 0.0117]$
เมื่อ	t_e	=	เวลาทั้งหมดที่ใช้ในการอพยพหนีภัย (นาที)
	Z	=	จำนวนคนในอาคารทั้งหมด
	Y	=	ความกว้างของบันไดหนีไฟทุกตัวรวมกัน (เมตร)

การคำนวณระยะเวลาการอพยพหนีไฟของโครงการมีรายละเอียด ดังนี้

อาคาร A

$$\begin{aligned}\text{จำนวนคนทั้งหมดในอาคาร} &= \text{ผู้พักอาศัยรวมพนักงานในอาคารทั้งหมด} \\ &= 231 \quad \text{คน}\end{aligned}$$

- ความกว้างของบันไดหนีไฟทุกตัวรวมกัน
$$\begin{aligned}&= \text{ความกว้างของบันไดหลัก (ST-1) + บันไดหลัก/บันไดหนีไฟ (ST-2)} \\ &= 1.5 + 1.5 \\ &= 3.00 \quad \text{เมตร}\end{aligned}$$
- ระยะเวลาที่ใช้ในการหนีไฟของผู้พักอาศัยในอาคาร
$$\begin{aligned}&= 2 + [(231 / (3.00 - 1.80 \text{ m.})) \times 0.0117] \\ &= 3.62 \quad \text{นาที} \\ &\approx 4 \quad \text{นาที}\end{aligned}$$

ดังนั้น ระยะเวลาที่ผู้พักอาศัยภายในอาคารใช้เวลาในการอพยพหนีไฟของอาคาร A ประมาณ 4 นาที

อาคาร B

$$\begin{aligned}\text{จำนวนคนทั้งหมดในอาคาร} &= \text{ผู้พักอาศัยรวมพนักงานในอาคารทั้งหมด} \\ &= 258 \quad \text{คน}\end{aligned}$$

- ความกว้างของบันไดหนีไฟทุกตัวรวมกัน
$$\begin{aligned}&= \text{บันไดหลัก/บันไดหนีไฟ (STB-5) + บันไดหนีไฟ (STB-4) + บันไดหนีไฟ (STB-6)} \\ &= 1.50 + 0.90 + 0.90 \\ &= 3.3 \quad \text{เมตร}\end{aligned}$$
- ระยะเวลาที่ใช้ในการหนีไฟของผู้พักอาศัยในอาคาร
$$\begin{aligned}&= 2 + [(258 / (3.3 - 1.80 \text{ m.})) \times 0.0117] \\ &= 4.01 \quad \text{นาที} \\ &\approx 4 \quad \text{นาที}\end{aligned}$$

ดังนั้น ระยะเวลาที่ผู้พักอาศัยภายในอาคารใช้เวลาในการอพยพหนีไฟของอาคาร B ประมาณ 4 นาที

(3) ความเหมาะสมของตำแหน่ง ความเพียงพอของพื้นที่จตุรวมพล

โครงการจะจัดให้มีการซักซ้อมการอพยพหนีไฟ เป็นประจำอย่างน้อยปีละ 1 ครั้ง โดยจะประสานงานให้วิทยากรจากหน่วยงานป้องกันและบรรเทาสาธารณภัยองค์การบริหารส่วนตำบลเชิงทะเลมาฝึกอบรมให้เป็นประจำ โดยเมื่อเกิดเหตุเพลิงไหม้ทุกคนจะไปรวมตัวกันที่จตุรวมพลภายในโครงการ ซึ่งโครงการจะจัดทำผังเส้นทางอพยพหนีไฟจากจุดต่างๆ ไปยังจตุรวมพล ติดไว้ภายในห้องพักและบริเวณทางเดินในอาคาร เพื่อให้ผู้ที่ใช้บริการภายในอาคารสามารถหนีไฟไปยังจตุรวมพลได้อย่างรวดเร็ว

นอกจากนี้ โครงการจะจัดให้มีเจ้าหน้าที่รับผิดชอบประจำภายในแต่ละอาคาร ซึ่งเมื่อเกิดเหตุเพลิงไหม้จะต้องเข้าประจำในชั้นที่รับผิดชอบ เพื่อแจ้งเหตุการณ์ให้ผู้ให้บริการรับทราบ และควบคุมไม่ให้ตื่นตระหนก จากนั้นจะนำทางผู้ประสบภัยลงบันได มายังจตุรวมพลที่กำหนดไว้

โครงการได้ออกแบบพื้นที่จตุรวมพลไว้ จำนวน 2 จุด ได้แก่

จตุรวมพลที่ 1 อยู่บริเวณด้านหน้าอาคาร A มีพื้นที่ 212 ตารางเมตร (หักพื้นที่โคนต้นไม้แล้ว) รองรับผู้อยู่อาศัยภายในอาคาร จำนวน 231 คน คิดเป็นสัดส่วนของพื้นที่จตุรวมพลต่อผู้พักอาศัยภายในโครงการเท่ากับ 0.91 ตารางเมตร/คน หรือ 1.09 คน/ตารางเมตร

จตุรวมพลที่ 2 อยู่บริเวณด้านทิศใต้ของอาคาร B มีพื้นที่ 112 ตารางเมตร (หักพื้นที่โคนต้นไม้แล้ว) รองรับผู้อยู่อาศัยภายในอาคาร B จำนวน 208 คน และพนักงานจำนวน 50 คน รวมทั้งสิ้น 258 คน คิดเป็นสัดส่วนของพื้นที่จตุรวมพลต่อผู้พักอาศัยภายในโครงการเท่ากับ 0.43 ตารางเมตร/คน หรือ 2.30 คน/ตารางเมตร

รวมพื้นที่จตุรวมพลทั้งหมด 324 ตารางเมตร คิดเป็นสัดส่วนของพื้นที่จตุรวมพลต่อผู้พักอาศัยภายในโครงการเท่ากับ 0.66 ตารางเมตร/คน หรือ 1.51 คน/ตารางเมตร เมื่อคิดผู้อยู่อาศัยในโครงการสูงสุด 489 คน (รวมพนักงาน) ซึ่งเพียงพอตามเกณฑ์ของสำนักงานนโยบายและแผนทรัพยากรธรรมชาติและสิ่งแวดล้อม ที่กำหนดไว้อย่างน้อย 0.25 ตารางเมตร/คน หรือไม่เกิน 4 คน/ตารางเมตร โดยพื้นที่จตุรวมพลเป็นพื้นที่ที่จัดให้เป็นพื้นที่สีเขียว ผู้พักอาศัยจากทุกอาคารสามารถเข้าถึงได้โดยง่าย สำหรับการอพยพคนจากจตุรวมพลไปสู่ภายนอกโครงการก็มีความสะดวกและปลอดภัย เนื่องจากเส้นทางที่ผู้พักอาศัยในโครงการสามารถอพยพออกสู่พื้นที่โครงการนั้นเป็นทางเดินซึ่งจะไม่มีสิ่งก่อสร้างกีดขวางเส้นทางอพยพ ทำให้สามารถออกนอกพื้นที่โครงการได้อย่างสะดวก รวดเร็วและมีความปลอดภัย ดังนั้น จตุรวมพลของโครงการจึงมีความเหมาะสมทั้งในแง่ขนาดของพื้นที่ที่เพียงพอ ตำแหน่งที่สะดวกในการเข้าถึง และเหมาะสมในแง่การจัดการ

(4) ประเมินความสามารถในการให้บริการรับอัคคีภัยของหน่วยงานที่รับผิดชอบ

การป้องกันและบรรเทาสาธารณภัยที่เกิดขึ้นในพื้นที่องค์การบริหารส่วนตำบลเชิงทะเล อยู่ภายใต้ความรับผิดชอบขององค์การบริหารส่วนตำบลเชิงทะเล โดยปัจจุบันมีกำลังเจ้าหน้าที่และอุปกรณ์ให้ความช่วยเหลือเมื่อเกิดเหตุทางสาธารณภัยต่างๆ ดังนี้ เจ้าหน้าที่งานป้องกันและบรรเทาสาธารณภัย จำนวน 12 คน สมาชิกอาสาสมัครป้องกันภัยฝ่ายพลเรือน (สมาชิก อปพร.) จำนวน 152 คน รถยนต์เคลื่อนที่เร็ว (รถกู้ภัย ขนาดเล็ก) 1 คัน รถดับเพลิงเอนกประสงค์ 6 ล้อ ความจุ 4,000 ลิตร

1 คัน รถดับเพลิง 10 ล้อ ความจุ 12,000 ลิตร 1 คัน รถบรรทุกน้ำ 6 ล้อ ความจุ 6,000 ลิตร 1 คัน เรือยางขนาด 40 แรงม้า 4 ลำ รถเช่า 6 ล้อ 1 คัน รถตรวจการณ์ 1 คัน รถบรรทุก 6 ล้อ 1 คัน รถบรรทุกขนาดเล็ก 5 คัน รถลำเลียงคน 6 ล้อ 1 คัน โดยองค์การบริหารส่วนตำบลเชิงทะเลตั้งอยู่ห่างจากโครงการประมาณ 6.10 กิโลเมตร ใช้เวลาในการเดินทางมายังโครงการประมาณ 7 นาที จะถึงพื้นที่โครงการ (ขึ้นกับสภาพการจราจรและช่วงเวลาที่เกิดเหตุ)

นอกจากองค์การบริหารส่วนตำบลเชิงทะเล ยังมีหน่วยงานใกล้เคียงที่ให้ความช่วยเหลือในด้านการป้องกันและบรรเทาสาธารณภัย ได้แก่ เทศบาลตำบลเชิงทะเล โดยเทศบาลตำบลเชิงทะเลมีรถยนต์ดับเพลิง จำนวน 1 คัน จุน้ำได้ 2.5 ลูกบาศก์เมตร รถยนต์บรรทุกน้ำเอกชนประสงค์ จำนวน 1 คัน จุน้ำได้ 10 ลูกบาศก์เมตร รถกระบะ จำนวน 1 คัน และรถยนต์ตรวจการณ์ จำนวน 1 คัน โดยมีเจ้าหน้าที่และพนักงานดับเพลิง จำนวน 12 คน และอาสาสมัครป้องกันและบรรเทาสาธารณภัยฝ่ายพลเรือน จำนวน 40 คน สำหรับกรณีที่เกิดเหตุเพลิงไหม้ทางโครงการสามารถขอความช่วยเหลือจากงานป้องกัน และบรรเทาสาธารณภัยเทศบาลตำบลเชิงทะเล โดยมีระยะทางห่างจากพื้นที่โครงการประมาณ 1.80 กิโลเมตร ใช้เวลาเดินทางประมาณ 3 นาที จะถึงพื้นที่โครงการ (ขึ้นกับสภาพการจราจรและช่วงเวลาที่เกิดเหตุ)

จากการประเมินความเพียงพอของระบบป้องกันอัคคีภัยของโครงการ ความเหมาะสมของตำแหน่งและความเพียงพอของพื้นที่จัดรวมพล และความสามารถในการให้บริการระงับอัคคีภัยของหน่วยงานที่รับผิดชอบ พบว่า ผลกระทบด้านอัคคีภัยที่มีต่อโครงการจึงอยู่ในระดับต่ำ

นอกจากนี้ โครงการได้จัดให้มีแผนฉุกเฉินเตรียมการสำหรับกรณีเกิดอัคคีภัย ดังรูปที่ 4-16

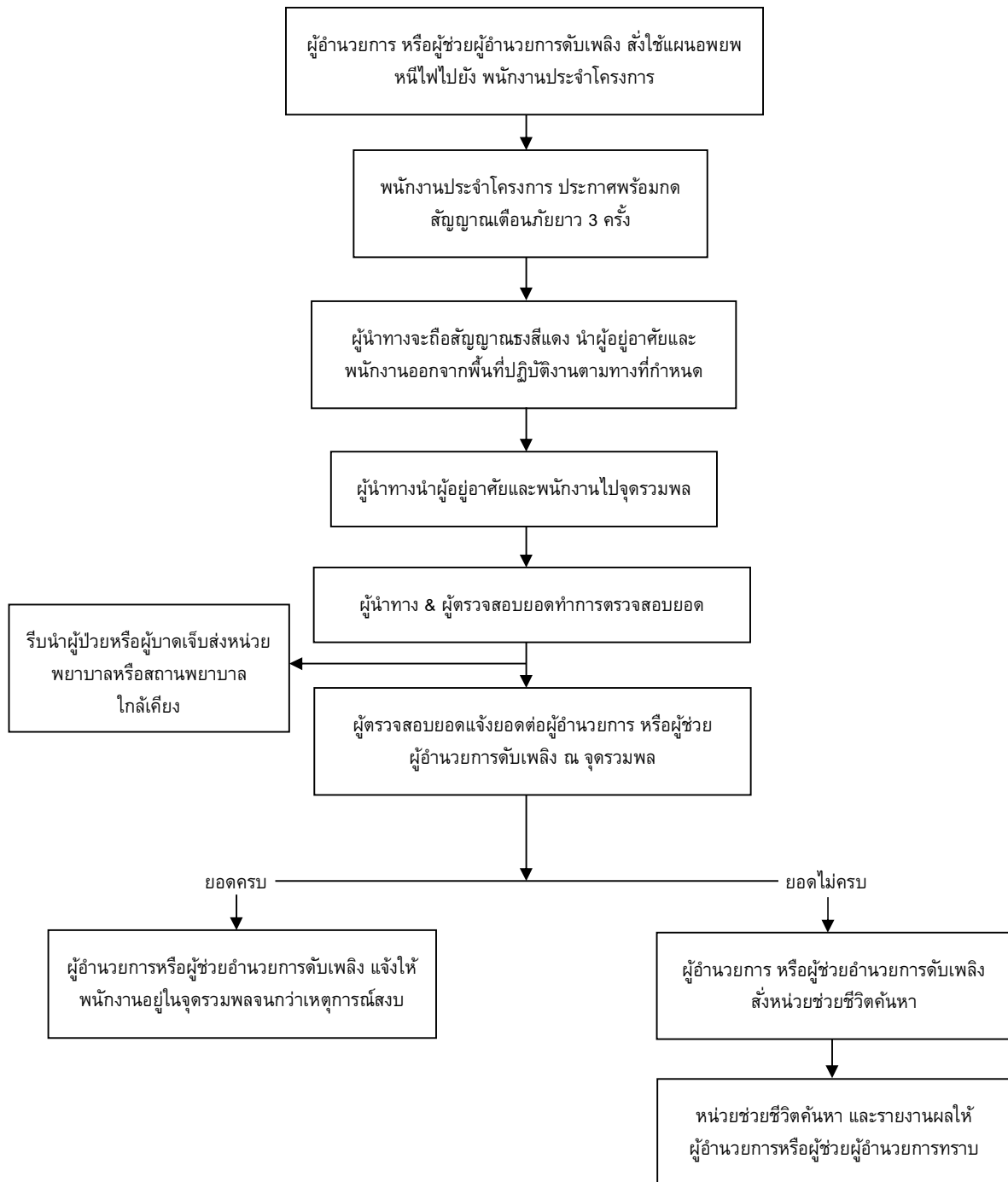

รูปที่ 4-16 แผนฉุกเฉินเตรียมการสำหรับกรณีเกิดอัคคีภัย

ที่มา : บริษัท ปาสัก สपोर्ट แอนด์ เวล-บีอิง จำกัด

4.2.4.3.2 อาชีวอนามัยและความปลอดภัย

เนื่องจากโครงการประกอบกิจการประเภทโรงแรมที่มีความเสี่ยงต่อการเกิดอันตรายหรืออุบัติเหตุต่างๆ อย่างไรก็ตาม จากการรวบรวมข้อมูลพื้นฐานด้านการสาธารณสุขของชุมชนที่อยู่บริเวณใกล้เคียงพื้นที่โครงการมากที่สุด คือ โรงพยาบาลส่งเสริมสุขภาพตำบลเชิงทะเล มีระยะห่างจากพื้นที่โครงการประมาณ 2.00 กิโลเมตร ใช้เวลาเดินทางประมาณ 4 นาที จะถึงพื้นที่โครงการ (ขึ้นกับสภาพการจราจร และช่วงเวลาที่เกิดเหตุ) แผนผังการปฏิบัติการส่งต่อผู้ป่วยฉุกเฉิน แสดงดังรูปที่ 4-17

โครงการได้จัดให้มีเจ้าหน้าที่รักษาความปลอดภัย โดยตรวจตราความปลอดภัยและความเรียบร้อยในโครงการ เพื่อให้ผู้พักอาศัยสามารถติดต่อหรือแจ้งเหตุได้ตลอด 24 ชั่วโมง การทำงานจะแบ่งเป็น 2 ผลัด โดยผลัดที่ 1 เริ่มปฏิบัติงานตั้งแต่เวลา 07.00-19.00 น. และผลัดที่ 2 เริ่มปฏิบัติงานตั้งแต่เวลา 19.00-07.00 น. โดยเจ้าหน้าที่จะสอดส่องดูแลความเรียบร้อยบริเวณรอบๆ อาคาร บริเวณที่จอดรถยนต์ และทางเข้า-ออกของโครงการ

โครงการมีการติดตั้งระบบโทรทัศน์วงจรปิด (Closed Circuit Television System: CCTV) เพื่อเพิ่มความปลอดภัยให้แก่ผู้พักอาศัยในโครงการ ซึ่งจะติดตั้งไว้กระจายครอบคลุมทั่วทั้งพื้นที่โครงการ จำนวนทั้งสิ้น 111 จุด โดยติดตั้งไว้ภายนอกอาคารกระจายรอบโครงการ จำนวน 23 จุด และติดตั้งไว้ภายในอาคาร จำนวน 88 จุด โดยมีรายละเอียดดังนี้

- อาคาร A ติดตั้งจำนวน 13 จุด ได้แก่ ที่จอดรถยนต์ และโถงทางเดิน
- อาคาร B ติดตั้งจำนวน 75 จุด ได้แก่ ที่จอดรถยนต์ โถงทางเข้า บ้านเดี่ยวไฟฟ้า โถงทางเดิน และโถงบันไดหลัก
- ภายนอกอาคาร จำนวน 23 จุด บริเวณที่จอดรถ ทางเข้า-ออกโครงการ และพื้นที่โดยรอบอาคาร

ทั้งนี้ เพื่อเป็นการสนับสนุนนโยบายของจังหวัดภูเก็ต ที่ขอให้สถานประกอบการมีส่วนช่วยสอดส่องดูแลกรณีเกิดเหตุการณ์ต่างๆ ภายในจังหวัดภูเก็ต

ดังนั้น การดำเนินโครงการจึงส่งผลกระทบต่ออาชีวอนามัยและความปลอดภัยอยู่ในระดับต่ำ

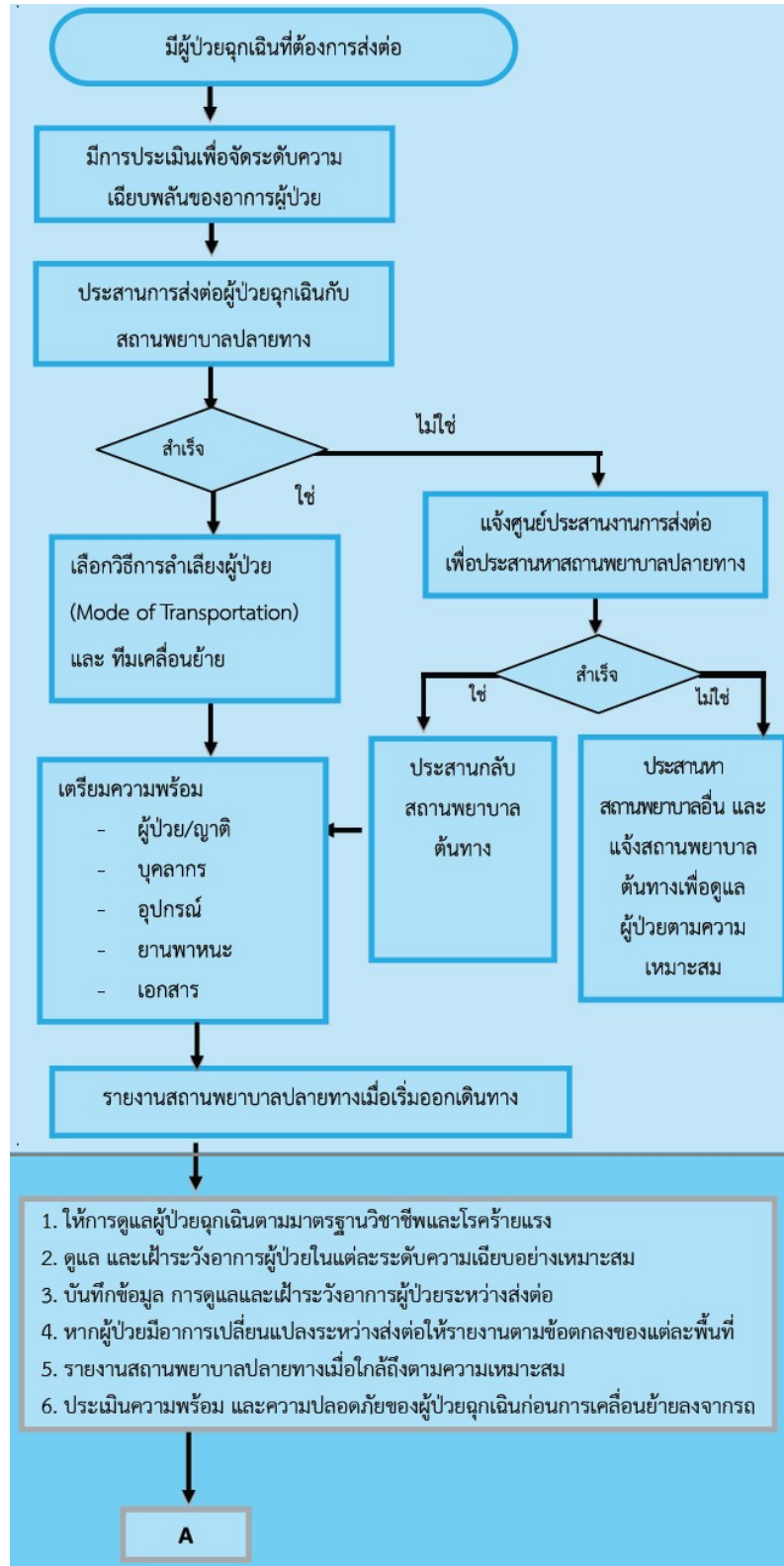

รูปที่ 4-17 แผนผังการปฏิบัติการส่งต่อผู้ป่วยฉุกเฉิน

ที่มา : การปฏิบัติการส่งต่อผู้ป่วยฉุกเฉินระหว่างสถานพยาบาล, 2557

4.2.4.4 การจัดการสเปา

โครงการมีสเปาอยู่ภายในอาคาร A ชั้นที่ 3 โดยโครงการได้ออกแบบ ดูแล และควบคุมการประกอบกิจการสเปาของโครงการ ให้สอดคล้องตามพระราชบัญญัติสถานประกอบการเพื่อสุขภาพ พ.ศ. 2559

ตำแหน่งอาคาร A สามารถเข้าใช้บริการได้สะดวก และไม่ได้อยู่ใกล้สถานศึกษาสถานแต่อย่างใด มีการแบ่งสัดส่วนได้อย่างชัดเจน

อาคาร A มีลักษณะเป็นอาคาร ค.ส.ล. สูง 3 ชั้น และมีชั้นใต้ดิน โครงการจัดให้มีส่วนรับรองสเปา และห้องน้ำที่สะอาดและถูกสุขลักษณะและปลอดภัย

สำหรับการดูแลรักษาทำความสะอาด ของโครงการในส่วนของอาคาร A บริเวณชั้นที่ 3 จัดให้มีแม่บ้านทำความสะอาดทุกวันเวลาเช้า - เย็น และรวบรวมเก็บขยะไปยังที่ห้องพักขยะรวม ให้ถูกหลักสุขาภิบาล เพื่อป้องกันการเพาะเชื้อโรค และทำลายแหล่งเพาะพันธุ์พาหะนำโรค ส่วนน้ำเสียจากอาคารจะไหลเข้าสู่ระบบบำบัดน้ำเสียของโครงการต่อไป

ดังนั้น การดำเนินโครงการจึงส่งผลกระทบอยู่ในระดับต่ำ

4.2.4.5 สุนทรียภาพ

การใช้ประโยชน์ที่ดินโดยรอบโครงการในรัศมี 1 กิโลเมตร พบว่า บริเวณโดยรอบใช้ประโยชน์ที่ดินส่วนใหญ่เป็นพื้นที่พื้นที่เกษตรกรรม ร้อยละ 31.19 รองลงมาเป็นพื้นที่ว่าง/รกร้าง ร้อยละ 30.76 พื้นที่อยู่อาศัย ร้อยละ 25.53 พื้นที่ก่อสร้าง แคมป์คนงาน ร้อยละ 4.83 พื้นที่พาณิชยกรรม ร้อยละ 2.76 ที่เหลือเป็นพื้นที่ถนน, พื้นที่แหล่งน้ำ, พื้นที่ทุ่งหญ้า/ไม้พุ่ม, พื้นที่โครงการ คิดเป็นร้อยละ 2.14, 1.36, 1.23, 0.21 ตามลำดับ และจากการตรวจสอบแหล่งโบราณสถานที่ทางกรมศิลปากรได้ประกาศขึ้นทะเบียนแหล่งโบราณสถานแห่งประเทศไทยประกาศในราชกิจจานุเบกษา และยังไม่ได้รับการประกาศขึ้นทะเบียนและกำหนดเขตที่ดินโบราณสถาน พบว่าบริเวณพื้นที่โครงการ และพื้นที่ใกล้เคียงในรัศมี 1 กิโลเมตร ไม่พบแหล่งโบราณคดี แหล่งโบราณสถาน หรือสถานที่ที่มีความสำคัญทางประวัติศาสตร์แต่อย่างใด และจากข้อมูลแหล่งธรรมชาติอันควรอนุรักษ์ในจังหวัดภูเก็ต ตามมติคณะรัฐมนตรี เมื่อวันที่ 7 พฤศจิกายน 2532 พบว่า บริเวณพื้นที่โครงการ และพื้นที่ใกล้เคียงในรัศมี 1 กิโลเมตร ไม่พบแหล่งธรรมชาติอันควรอนุรักษ์แต่อย่างใด

แนวคิดในการออกแบบอาคาร เนื่องจากที่ดินของโครงการเป็นมุมโค้งของถนน การออกแบบอาคารจึงได้ทำให้มีความโค้งมนสอดคล้องกับถนน และ ตัวอาคารล้อมรอบด้วยพื้นที่สีเขียว เพื่อให้แต่ละอาคารเสมือนตั้งอยู่กลางธรรมชาติ อีกทั้งต้นไม้สามารถเป็นตัวป้องกันเสียงระหว่างแต่ละอาคารได้ ที่จอดรถจะอยู่ชั้นใต้ดิน เพื่อจัดการปัญหาการสัญจรภายในโครงการโดยรวมที่จอดรถไว้ใต้โครงการเพียงส่วนเดียว ลักษณะของตัวอาคารเป็นสไตล์โมเดิร์นผสมกับระแนงไม้เพื่อเพิ่มความเป็นธรรมชาติมากขึ้น

ผนังภายนอกของอาคารเป็นผนังก่ออิฐฉาบปูนเรียบ สีของอาคารเป็นสีโทนอ่อนและไม่โดดเด่นจากกันมากนัก เช่น สีครีม และสีน้ำตาล เป็นต้น ผนังและเสากรูไม้ ให้เข้ากับธรรมชาติท่ามกลางต้นไม้ และมีการติดตั้งกระจกเทมเปอร์ เพื่อตกแต่งอาคาร

การจัดภูมิสถาปัตยกรรมมีทั้งส่วนที่เป็นภูมิทัศน์แข็ง (Hardscape) และภูมิทัศน์นุ่ม (Softscape) โดยแนวคิดการจัดภูมิสถาปัตยกรรมในส่วนของ Hardscape ส่วนใหญ่เป็นการตกแต่งพื้นผิวของทางเดินบริเวณอาคาร ส่วนแนวคิดการจัดภูมิสถาปัตยกรรมในส่วนของ Softscape นั้นเน้นการตกแต่งโดยปลูกไม้ยืนต้นและไม้พุ่ม รวมทั้งรักษาไม้ยืนต้นเดิมเพื่อเพิ่มความร่มรื่นของพื้นที่ ช่วยลดความกระต้างของโครงสร้างอาคาร ต้นไม้จะช่วยทอนสัดส่วนของอาคาร และลดผลกระทบต่อทัศนียภาพของผู้สัญจรไปมาได้อีกด้วย

สำหรับพื้นที่โครงการด้านทิศเหนือและทิศตะวันออก โครงการจะจัดให้มีรั้วสูง 2.60 เมตร ตลอดแนว ส่วนด้านทิศใต้และทิศตะวันตก ซึ่งติดกับซอยป่าสัก 8 (ทางหลวงชนบท บ้านสายป่าสัก - บ้านเขาน้อย ตามเอกสารสิทธิ์) โครงการจะจัดให้เป็นพื้นที่สีเขียวตลอดแนว

โครงการโรงแรม ควาฟ เวลล์บีอิง แอนด์ สเตย์ เป็นโครงการประกอบกิจการประเภทโรงแรม จำนวน 104 ห้องพัก ภายในโครงการประกอบด้วยอาคารทั้งสิ้น จำนวน 2 อาคาร ได้แก่ อาคาร ค.ส.ล. สูง 3 ชั้น มีชั้นใต้ดิน 1 ชั้น จำนวน 1 อาคาร และ อาคาร ค.ส.ล. สูง 5 ชั้น มีชั้นใต้ดิน 1 ชั้น จำนวน 1 อาคาร ภาพเชิงซ้อนเปรียบเทียบก่อนและหลังมีโครงการ แสดงดังรูปที่ 4-18 ถึงรูปที่ 4-20

เมื่อพิจารณาสภาพแวดล้อมบริเวณใกล้เคียงในรัศมี 1 กิโลเมตร จากการสำรวจภาคสนาม (มิถุนายน 2567) พบว่า พื้นที่ส่วนใหญ่เป็นพื้นที่เกษตรกรรม พื้นที่ว่าง/รกร้าง พื้นที่อยู่อาศัย และพื้นที่ก่อสร้าง แคมป์คนงาน เมื่อพิจารณาอาคารใกล้เคียงกับพื้นที่โครงการ ประกอบด้วย อาคารที่สูง 2-7 ชั้น อยู่ใกล้เคียงกับโครงการ ได้แก่ Wallaya Villas Harmony สูง 3 ชั้น, อาคาร 3 ชั้น ของ Blue Tree, HOMA Cherngtalay สูง 7 ชั้น และ สเคป1 คอนโดมิเนียม สูง 7 ชั้น ดังนั้น ในภาพรวมของอาคารจึงไม่มีความขัดแย้งกับสภาพแวดล้อมทั้งในด้านการใช้ประโยชน์ที่ดินและทัศนียภาพ ทั้งนี้ บริเวณพื้นที่สีเขียวของโครงการได้จัดให้มีการปลูกไม้ยืนต้น จำนวน 72 ต้น ได้แก่ ต้นจิกทะเล ต้นพุทภูเก็ด ต้นลีลาวดีขาวพวง และต้นปาล์มน้ำพุ ดังนั้น การดำเนินโครงการจึงส่งผลกระทบต่อทัศนียภาพอยู่ในระดับต่ำ



ภาพก่อนมีโครงการ



ภาพหลังมีโครงการ



รูปที่ 4-18 ภาพเชิงซ้อนเปรียบเทียบก่อนและหลังมีโครงการ มุมมองด้านทิศเหนือ

ที่มา : บริษัท ปาสัก สपोर्ट แอนด์ เวล-บีอิง จำกัด



ภาพก่อนมีโครงการ

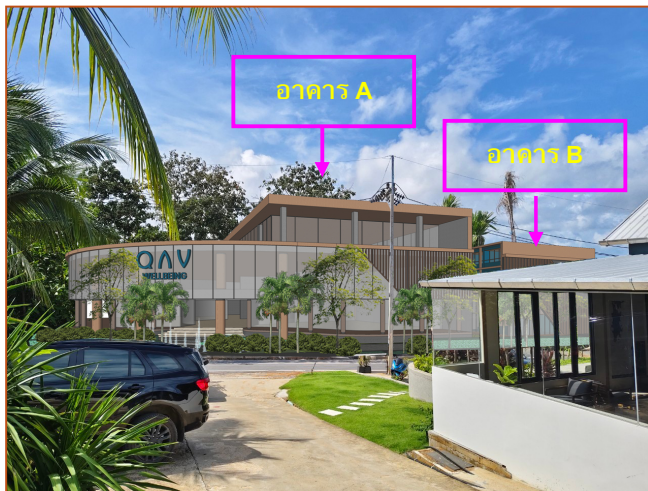

ภาพหลังมีโครงการ



รูปที่ 4-19 ภาพเชิงซ้อนเปรียบเทียบก่อนและหลังมีโครงการ มุมมองด้านทิศใต้

ที่มา : บริษัท ปาล์ม สปอร์ต แอนด์ เวล-บีอิง จำกัด



ภาพก่อนมีโครงการ

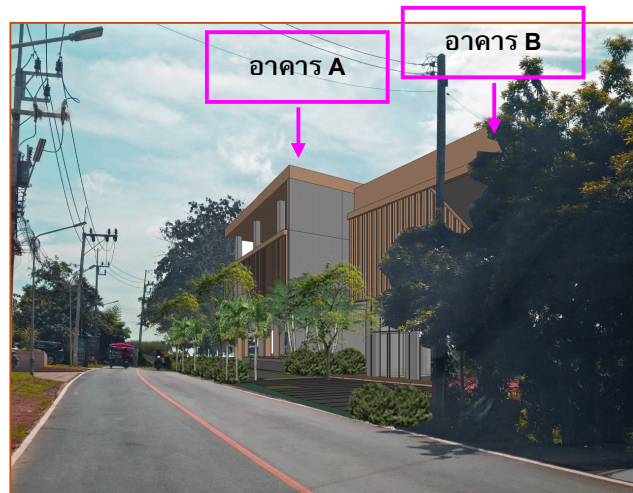

ภาพหลังมีโครงการ



รูปที่ 4-20 ภาพเชิงซ้อนเปรียบเทียบก่อนและหลังมีโครงการ มุมมองด้านทิศตะวันออกเฉียงใต้

ที่มา : บริษัท ปาสัก สปอร์ต แอนด์ เวล-บีอิง จำกัด

การกำหนดจุดควบคุมการมอง (Visual Control Point) คือ จุดมองที่คาดว่าจะมีผลกระทบทางสายตาดังมีนัยสำคัญ และจุดควบคุมการมองวิกฤต (Critical Visual Control Point) คือ จุดมองที่คาดว่าจะมีผลกระทบทางสายตาดังมีนัยสำคัญยิ่ง โดยเครื่องมือที่ช่วยในการกำหนด คือ การนำค่า $D : H$ (ระยะห่างระหว่างอาคารกับผู้สังเกต : ความสูงอาคาร) แสดงดังรูปที่ 8.5 โดยอาคารของโครงการสูง 5 ชั้น มีความสูง 22.60 เมตร มีระยะ $D : H$ เท่ากับ 1 คือ 22.60 เมตร, ระยะ $D : H = 2$ คือ 45.20 เมตร, ระยะ $D : H = 3$ คือ 67.80 เมตรและระยะ $D : H = 4$ คือ 90.40 เมตร พบว่า ไม่มีพื้นที่อ่อนไหว หน่วยงานราชการและจุดที่มีประชาชนเห็นจำนวนมาก หรือ Prime Zone อยู่ในจุดควบคุมการมองและจุดควบคุมการมองวิกฤตแต่อย่างใด

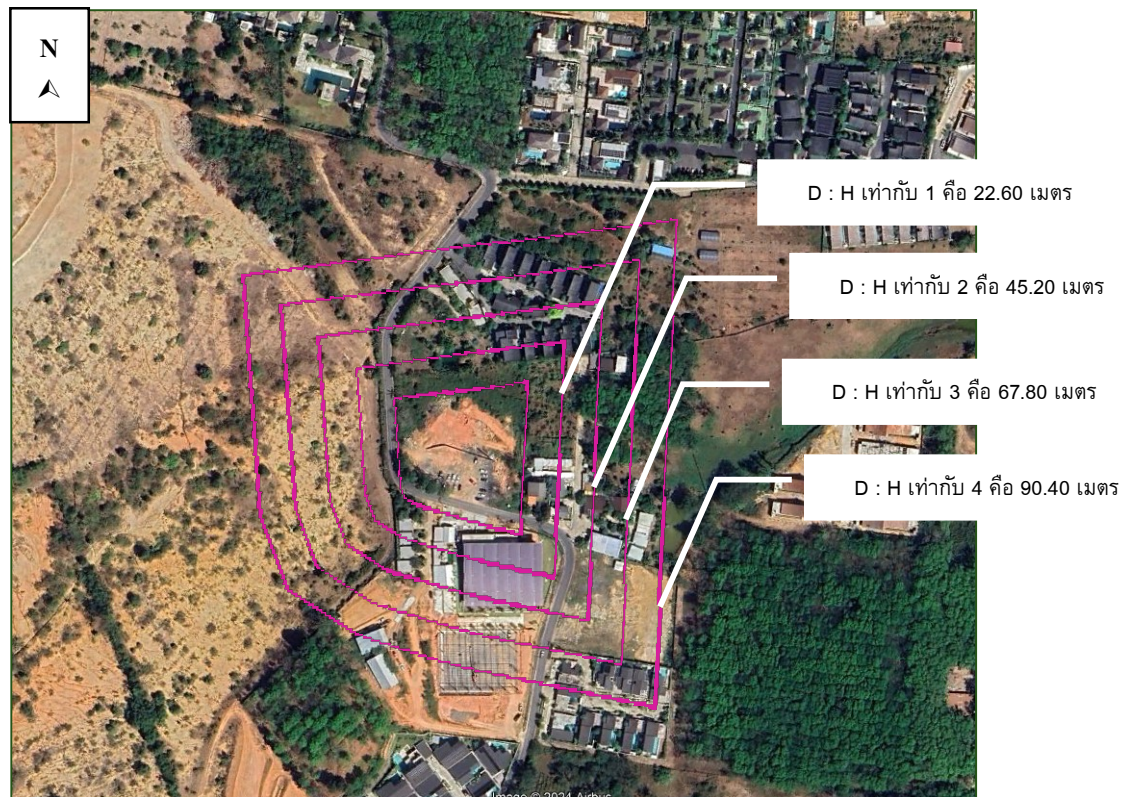

รูปที่ 4-22 ภาพแสดงตำแหน่งการกำหนดจุดควบคุมการมอง และจุดควบคุมการมองวิกฤต

ที่มา : การสำรวจภาคสนาม, กันยายน 2567

ในรัศมีรอบพื้นที่โครงการในระยะ 1,000 เมตร พบว่า มีสถานที่สำคัญ ได้แก่ วัดพระขาว (ศาลหลักเมืองปาสัก) คริสตจักรเมธอดิสต์เซนต์เล วัดนักบุญโยเซฟเซนต์เล และโรงเรียนอนุบาลกรีนเฮาส์ ภูเก็ต ดังนั้น โครงการขอเพิ่มเติมมุมมองภาพเชิงซ้อนมายังพื้นที่โครงการโดยแสดงมุมมองจากมุมมองจากวัดพระขาว (ศาลหลักเมืองปาสัก) ระยะห่างจากโครงการ ประมาณ 700 เมตร วัดนักบุญโยเซฟเซนต์เล ระยะห่างจากโครงการ ประมาณ 790 เมตร คริสตจักรเมธอดิสต์เซนต์เล ระยะห่างจากโครงการ ประมาณ 840 เมตร และโรงเรียนอนุบาลกรีนเฮาส์ ภูเก็ต ระยะห่างจากโครงการ ประมาณ 910 เมตร มายังพื้นที่โครงการ เปรียบเทียบก่อนและหลังพัฒนาโครงการ และแสดงระยะห่างจากพื้นที่โครงการ ดังรูปที่ 4-23 ถึง รูปที่ 4-26

ทั้งนี้ เมื่อมองผ่านจากวัดพระขาว (ศาลหลักเมืองปาสัก) คริสตจักรเมธอดิสต์เซนต์เล วัดนักบุญโยเซฟเซนต์เล และโรงเรียนอนุบาลกรีนเฮาส์ ภูเก็ต มายังพื้นที่โครงการ จะมองไม่เห็นอาคารของโครงการแต่อย่างใด โดยจะถูกบดบังด้วยต้นไม้และอาคารอื่นๆ ที่อยู่โดยรอบ



ภาพก่อนมีโครงการ



ภาพหลังมีโครงการ



รูปที่ 4-23 ภาพเปรียบเทียบก่อนและหลังพัฒนาโครงการ มุมมองจากวัดพระขาว
(ศาลหลักเมืองปาสัก)

ที่มา : จากการสำรวจภาคสนาม, กันยายน 2567



ภาพก่อนมีโครงการ

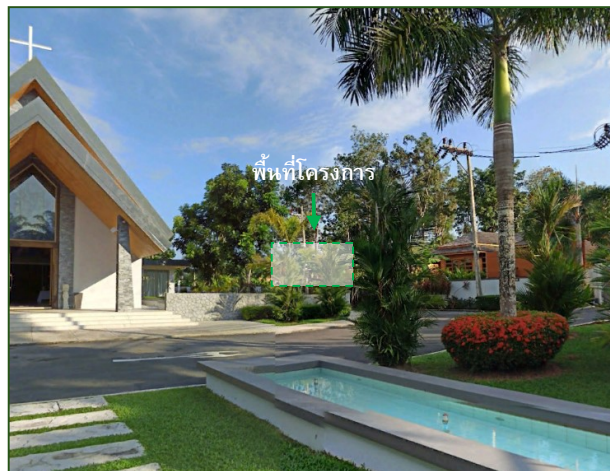

ภาพหลังมีโครงการ



รูปที่ 4-24 ภาพเปรียบเทียบก่อนและหลังพัฒนาโครงการ มุมมองจากวัดนักบุญโยเซฟเซิงทะเล

ที่มา : จากการสำรวจภาคสนาม, กันยายน 2567



ภาพก่อนมีโครงการ



ภาพหลังมีโครงการ



รูปที่ 4-25 ภาพเปรียบเทียบก่อนและหลังพัฒนาโครงการ มุมมองจากคริสตจักรเมสสิตพันธุ์
เซิงทะเล

ที่มา : จากการสำรวจภาคสนาม, กันยายน 2567

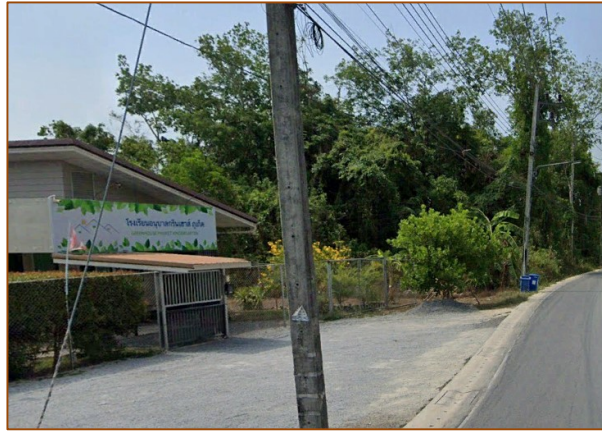

ภาพก่อนมีโครงการ

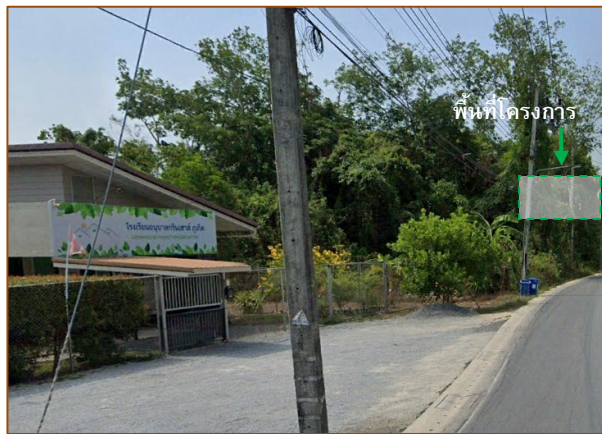

ภาพหลังมีโครงการ



รูปที่ 4-26 ภาพเปรียบเทียบก่อนและหลังพัฒนาโครงการ มุมมองจากโรงเรียนอนุบาลกรีน
เฮาส์ ภูเก็ต

ที่มา : จากการสำรวจภาคสนาม, กันยายน 2567

4.2.4.6 การบดบังทิศทางลม และแสงอาทิตย์

1) การบดบังทิศทางลมจากการก่อสร้างอาคาร

การประเมินผลกระทบที่เกิดจากการก่อสร้างอาคารด้านผลกระทบจากการเปลี่ยนความเร็วและทิศทางของลมจากการก่อสร้างอาคารจะประเมินตามแนวทางสำนักงานนโยบายและแผนทรัพยากรธรรมชาติและสิ่งแวดล้อม (2564) โดยมีการประเมินผลกระทบ 2 รูปแบบ คือ

1. ใช้ทิศทางลมหลักที่เกิดในบริเวณโครงการนำมาอธิบายผลกระทบโดยวิธีคาดการณ์แบบบรรยาย

2. ใช้วิธีการจำลองด้วยคอมพิวเตอร์ โดยใช้หลักวิชาการทางพลศาสตร์ของไหล ที่เรียกว่า Computational Fluid Dynamics, CFD

ในการจำลองการไหลของลมรอบอาคารผสมผสานเข้ากับสภาวะนำสบายของลมรอบอาคารตามหลักวิชาการ โดยข้อกำหนดในการจำลอง

1. เป็นอาคารที่มีความสูงตั้งแต่ 30 เมตร ขึ้นไป ให้ทำการศึกษาและประเมินผลกระทบจากการเปลี่ยนแปลงของความเร็วและทิศทางลม โดยใช้แบบจำลองคอมพิวเตอร์แบบ CFD

2. อาคารที่มีความสูงน้อยกว่า 30 เมตร ให้ทำการประเมินผลกระทบในรูปแบบใดรูปแบบหนึ่ง ได้ตามความเหมาะสม

อาคารของโครงการสูง 22.60 เมตร ดังนั้น จึงประเมินผลกระทบจากการเปลี่ยนความเร็วและทิศทางของลมจากการก่อสร้างอาคาร โดยใช้ทิศทางลมหลักที่เกิดในบริเวณโครงการนำมาอธิบายผลกระทบโดยวิธีคาดการณ์แบบบรรยาย

จากข้อมูลสถิติภูมิอากาศของสถานีอุตุนิยมวิทยาสนามบินภูเก็ต ในคาบ 30 ปี ระหว่างปี พ.ศ. 2537-2566 (กรมอุตุนิยมวิทยา, 2567) แสดงดังตารางที่ 4-44 พบว่า ทิศทางลมส่วนใหญ่พัดมาจากทางทิศตะวันตก ส่วนลมทางทิศตะวันออกมีเพียงช่วงสั้นๆ ในช่วงฤดูร้อน ซึ่งเป็นไปตามฤดูกาล ความเร็วลมเฉลี่ยมีไม่มากนัก

ตารางที่ 4-44 ข้อมูลสถิติทิศทาง และความเร็วลม ในคาบ 30 ปี (พ.ศ. 2537-2566) ของสถานีตรวจอากาศสนามบินภูเก็ต

ลม/เดือน	ม.ค	ก.พ	มี.ค	เม.ย	พ.ค	มิ.ย	ก.ค	ส.ค	ก.ย	ต.ค	พ.ย	ธ.ค
ความเร็วลม	3.1	2.9	2.6	2.2	2.9	3.4	3.9	4.2	3.5	2.4	2.0	2.9
ทิศทางลม	E	E	E	W	W	W	W	W	W	W	E	E

หมายเหตุ: E คือ ทิศตะวันออก และ W คือ ทิศตะวันตก

ที่มา : กรมอุตุนิยมวิทยา, 2567

จากข้อมูลความเร็วและทิศทางลม เมื่อพิจารณาร่วมกับตัวอาคารของโครงการ ดังรูปที่ 4-27 สามารถประเมินผลกระทบด้านการบดบังทิศทางลมตามกระแสลมหลักได้ ดังนี้

(1) กรณีลมพัดด้านทิศตะวันออก ในช่วงเดือนมกราคมถึงเดือนมีนาคม และเดือนพฤศจิกายนถึงเดือนธันวาคม ผลกระทบจะเกิดทางด้านทิศตะวันตก คือ ซอยป่าสัก 8 (ทางหลวงชนบท บ้านสายป่าสัก-บ้านเขาน้อย ตามเอกสารสิทธิ์) กว้างประมาณ 6.0 เมตร (รวมเขตทาง)

(2) กรณีลมพัดด้านทิศตะวันตก ในช่วงเดือนเมษายนถึงเดือนตุลาคม ผลกระทบจะเกิดทางด้านทิศตะวันออก คือ ที่ดินบุคคลอื่น (ต้นไม้และวัชพืชปกคลุม) และบ้านอยู่อาศัยบุคคลอื่นสูง 2 ชั้น

จากข้อมูลข้างต้น พบว่า มีผลกระทบด้านการบดบังทิศทางลมต่ออาคารข้างเคียงเพียงเล็กน้อย และเกิดเป็นช่วงเวลาสั้นๆ ประกอบกับทิศทางลมจะมีการเปลี่ยนแปลงตลอดเวลา อีกทั้งการออกแบบการวางตัวอาคารของโครงการได้มีการเว้นระยะห่าง ระยะร่นเพียงพอ ไม่มีการก่อสร้างตัวอาคารชิดแนวเขตที่ดิน ทำให้เกิดการไหลเวียนของลมได้ดี พร้อมกันนี้โครงการยังจัดให้มีพื้นที่สีเขียว (Buffer Zone) ซึ่งเป็นไม้ยืนต้น จำนวน 72 ต้น รอบโครงการ เพื่อช่วยสร้างความร่มรื่นอีกด้วย ดังนั้น คาดว่าผลกระทบด้านการบดบังทิศทางลมจึงอยู่ในระดับต่ำ

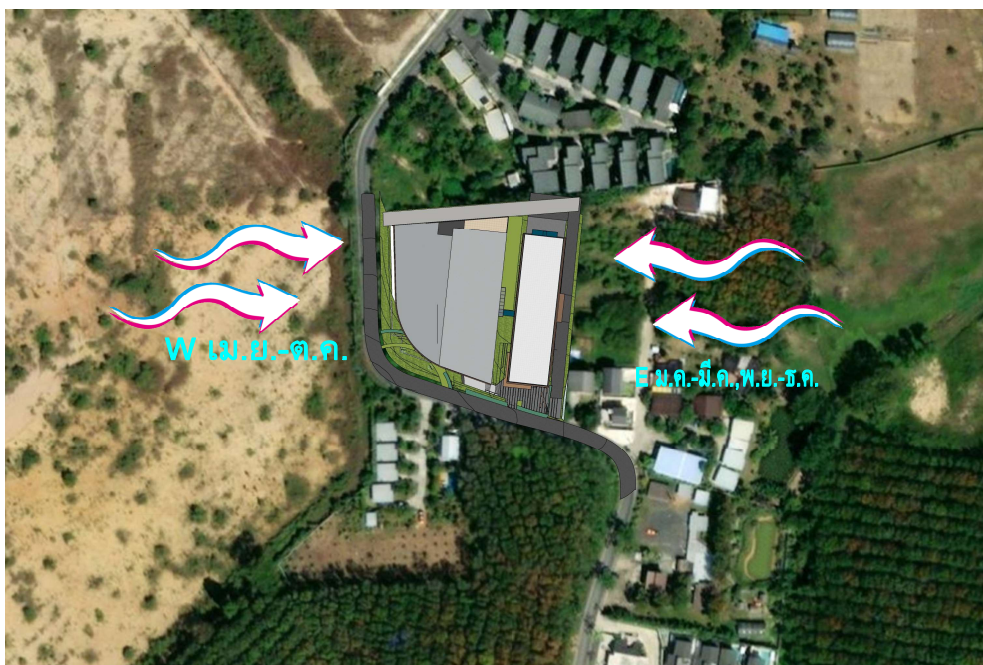

รูปที่ 4-27 การบดบังทิศทางลม

2) การบดบังแสงอาทิตย์จากการก่อสร้างอาคาร

จากแนวทางการจัดทำรายงานการประเมินผลกระทบต่อสิ่งแวดล้อมที่อาจเกิดจากการก่อสร้างอาคาร ต่อผู้ที่อยู่อาศัยโดยรอบพื้นที่โครงการ ด้านผลกระทบจากการบังแสงอาทิตย์ของอาคาร ให้คำนึงถึงผลกระทบหลัก 2 ประการ ได้แก่ ด้านสุขภาพ ซึ่งกำหนดระยะเวลาอย่างน้อยที่สุดของการรับแสงอาทิตย์ที่มีความจำเป็นต่อการสร้างวิตามินดีและสารซีโรโทนิน (serotonin) ของร่างกายมนุษย์ ไม่น้อยกว่า 2 ชั่วโมงต่อวัน และด้านการใช้ประโยชน์ของแสงอาทิตย์ เช่น การใช้เป็นพลังงาน เป็นต้น โดยการประเมินนี้ดำเนินการโดยใช้โปรแกรมคอมพิวเตอร์เป็นเครื่องมือในการสร้างจำลองของการบังแสงอาทิตย์ ที่ได้พัฒนาขึ้นและเป็นที่ยอมรับในปัจจุบัน เช่น sketchup, Rhinoceros, Shadow FX, Wind&Sun, Helioscope, BIM เป็นต้น

ในการจำลองการบังแสงอาทิตย์ ให้ทำการจำลองการบังแสงอาทิตย์ 3 วันคือ

1. วันที่ 21 มิถุนายน คือ วัน Summer solstice หรือวันที่แกนของโลกเอียงเข้าหาดวงอาทิตย์มากที่สุด คือ 23.5 องศา
2. วันที่ 21 กันยายน หรือ 21 มีนาคม คือ วัน Equinox หรือวันที่แกนของโลกตั้งฉากกับระนาบของดวงอาทิตย์ หรือ ขนานกับแกนของดวงอาทิตย์
3. วันที่ 21 ธันวาคม วัน Winter solstice หรือวันที่แกนของโลกเอียงออกจากแกนของดวงอาทิตย์มากที่สุด คือ 23.5 องศา

กำหนดให้ใช้เวลาที่พระอาทิตย์ขึ้นจากขอบฟ้าเป็นเวลา 6.00 น. และพระอาทิตย์ตกจากขอบฟ้าเวลา 18.00 น. โดยให้มีการจำลองการบังแสงอาทิตย์ต่อเนื่องกันในทุกชั่วโมง หลังจากพระอาทิตย์ขึ้นจากขอบฟ้า 1 ชั่วโมง จนถึงก่อนพระอาทิตย์ตกจากขอบฟ้า 1 ชั่วโมง ซึ่งตรงกับเวลาอย่างน้อยตั้งแต่ 7.00 - 17.00 น. ของวันที่ทำการประเมิน

การจำลองการบดบังแสงอาทิตย์ของโครงการ ใช้โปรแกรมคอมพิวเตอร์เป็นเครื่องมือในการสร้างจำลองของการบังแสงอาทิตย์ คือ sketchup โดยได้ทำการจำลองการบังแสงอาทิตย์ 3 วัน ได้แก่ วันที่ 21 มิถุนายน วันที่ 21 กันยายน และวันที่ 21 ธันวาคม ในช่วงเวลา 07.00 น. ถึง 17.00 น. ดังตารางที่ 4-45 และรูปที่ 4-28 โดยมีรายละเอียดการประเมินดังนี้

การวิเคราะห์และประเมินผล ตามแนวทางของสำนักงานนโยบายและแผนทรัพยากรธรรมชาติและสิ่งแวดล้อม (สผ. 2564) มีการกำหนดระดับของผลกระทบต่อสุขภาพในตำแหน่งที่ได้รับผลกระทบ แบ่งเป็นระดับต่ำ ปานกลาง และสูง ดังนี้

1. ผลกระทบต่ำ หมายถึง บ้านที่ได้รับแสงอาทิตย์มากกว่า 2 ชั่วโมง/วัน
2. ผลกระทบปานกลาง หมายถึง บ้านที่ได้รับแสงอาทิตย์น้อยกว่า 2 ชั่วโมง/วัน
3. ผลกระทบสูง หมายถึง บ้านที่ไม่ได้รับแสงอาทิตย์ตลอดวัน

ตารางที่ 4-45 แสดงระยะความยาวเงา ที่เกิดขึ้นในแต่ละช่วงเวลา

เดือน	เวลา/ความยาวเงา (เมตร) ที่เกิดขึ้นในแต่ละช่วงเวลา										
	7.00	8.00	9.00	10.00	11.00	12.00	13.00	14.00	15.00	16.00	17.00
21 มิ.ย.	106	37	14	9	6	4	3	6	13	21	40
21 ก.ย.	99	32	14	9	4	2	3	8	14	24	46
21 ธ.ค.	190	40	14	11	6	2	2	7	13	24	50

สรุปผลกระทบการบดบังแสงต่อพื้นที่ข้างเคียง

จากการจำลองการบดบังแสงอาทิตย์ของโครงการ ด้านสุขภาพ โดยประเมินอาคารที่อยู่ระยะของเงาจากตัวอาคารของพาดผ่านในแต่ละช่วงเวลา มีรายละเอียดดังนี้

1. เดือนมิถุนายน มีจำนวนอาคารที่ได้รับผลกระทบจากการบดบังแสงจากอาคารของโครงการ จำนวน 4 อาคาร ได้รับผลกระทบในช่วงเวลาประมาณ 7.00 น. ถึง 8.00 น. (ประมาณ 1 ชั่วโมงต่อวัน) โดยยังได้รับแสงแดด 9 ชั่วโมงต่อวัน และในช่วงเวลาประมาณ 15.00 น. ถึง 17.00 น. (ประมาณ 2 ชั่วโมงต่อวัน) โดยยังได้รับแสงแดด 8 ชั่วโมงต่อวัน
2. เดือนกันยายน มีจำนวนอาคารที่ได้รับผลกระทบจากการบดบังแสงจากอาคารของโครงการ จำนวน 2 อาคาร ได้รับผลกระทบในช่วงเวลาประมาณ 15.00 น. ถึง 17.00 น. (ประมาณ 2 ชั่วโมงต่อวัน) โดยยังได้รับแสงแดด 8 ชั่วโมงต่อวัน
3. เดือนธันวาคม มีจำนวนอาคารที่ได้รับผลกระทบจากการบดบังแสงจากอาคารของโครงการ จำนวน 5 อาคาร ได้รับผลกระทบในช่วงเวลาประมาณ 15.00 น. ถึง 17.00 น. (ประมาณ 2 ชั่วโมงต่อวัน) โดยยังได้รับแสงแดด 8 ชั่วโมงต่อวัน

ดังนั้น พื้นที่ข้างเคียงยังคงได้รับแสงอาทิตย์มากกว่า 2 ชั่วโมง/วัน ผลกระทบต่อสุขภาพจึงอยู่ในระดับต่ำ (การวิเคราะห์และประเมินผล ตามแนวทางของสำนักงานนโยบายและแผนทรัพยากรธรรมชาติและสิ่งแวดล้อม, 2564)

สำหรับผลกระทบต่อการใช้ประโยชน์จากแสงอาทิตย์ จากผลแบบสอบถามพบว่า มีบ้านอยู่อาศัยในรัศมี 100 เมตร และ 500-1,000 เมตร จำนวน 3 ครัวเรือน ได้รับผลกระทบสิ่งแวดล้อมในปัจจุบันด้านถูกบดบังทิศทางลมและแสงแดด แต่ในระยะก่อสร้างและดำเนินการไม่มีข้อห่วงกังวลแต่อย่างใด จากการสำรวจภาคสนามบริเวณพื้นที่โครงการในรัศมี 1 กิโลเมตร พบว่า มีบ้านอยู่อาศัย 3 ชั้น (Wallaya Villas Harmony) ด้านทิศเหนือของพื้นที่โครงการโดยห่างจากพื้นที่โครงการ 7.53 เมตร มีการใช้ประโยชน์จาก Solar Cell แต่จากการจำลองการบังแสงอาทิตย์ 3 วัน ไม่มีเงาจากตัวอาคารพาดผ่านหลังคาของบ้านอยู่อาศัย 3 ชั้น (Wallaya Villas Harmony) ด้านทิศเหนือหลังดังกล่าว แต่อย่างใด

ดังนั้น การดำเนินโครงการจึงส่งผลด้านทิศทางลมและการบดบังแสงแดดอยู่ในระดับต่ำ

4.3 สรุประดับผลกระทบสิ่งแวดล้อมของโครงการ

สรุประดับของผลกระทบต่อทรัพยากรสิ่งแวดล้อมทางกายภาพ ชีวภาพ คุณค่าการใช้ประโยชน์ของมนุษย์ และคุณค่าต่อคุณภาพชีวิต แสดงดังตารางที่ 4-46



ก่อนมีโครงการ



ก่อนมีโครงการ



ก่อนมีโครงการ



หลังมีโครงการ



หลังมีโครงการ

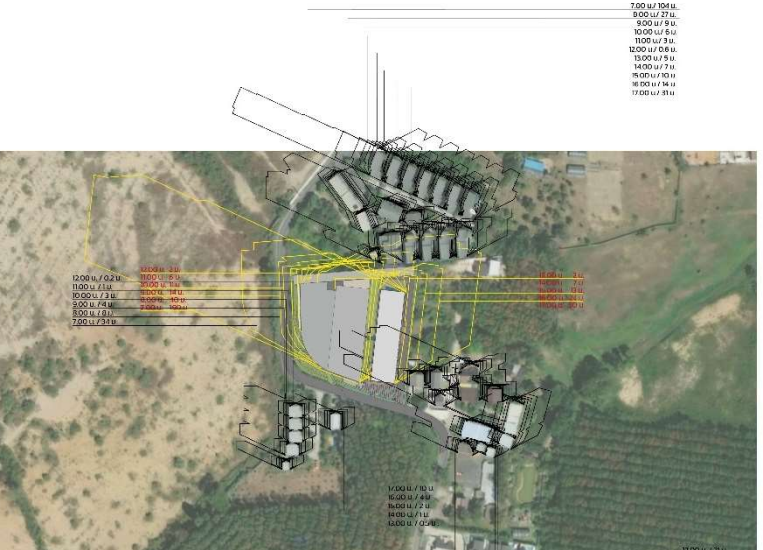

หลังมีโครงการ



หักออกจากการบดบังเมื่อมีการพัฒนาโครงการ



หักออกจากการบดบังเมื่อมีการพัฒนาโครงการ

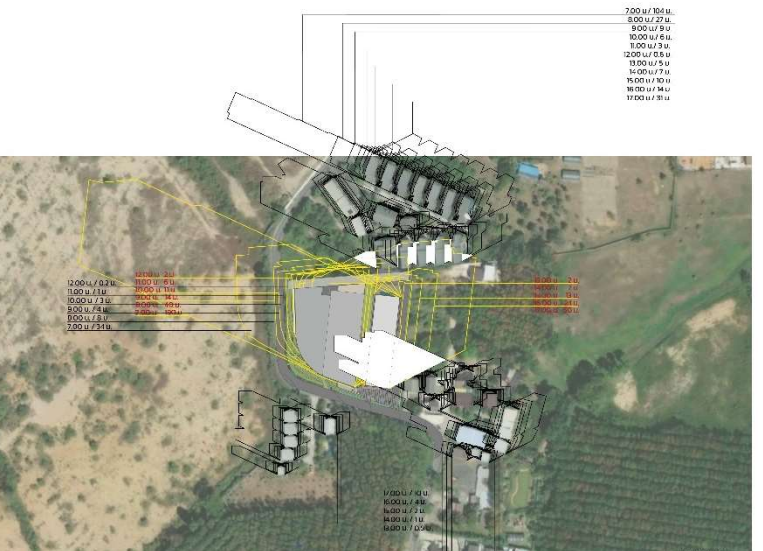

หักออกจากการบดบังเมื่อมีการพัฒนาโครงการ

รูปที่ 4-28 ภาพแบบจำลองการบดบังแสงอาทิตย์ โดยจำลองการบดบังของอาคารเดิมที่มีอยู่แล้วหักออกจากการบดบังเมื่อมีการพัฒนาโครงการ

ตารางที่ 4-46 สรุประดับผลกระทบต่อทรัพยากรสิ่งแวดล้อมทางกายภาพ ชีวภาพ คุณค่าการใช้ประโยชน์ของมนุษย์ และคุณค่าต่อคุณภาพชีวิต

ประเด็นสิ่งแวดล้อม	ผลกระทบสิ่งแวดล้อม													
	ระยะก่อสร้าง							ระยะดำเนินการ						
	ผลกระทบด้านบวก			ผลกระทบด้านลบ			ไม่มี	ผลกระทบด้านบวก			ผลกระทบด้านลบ			ไม่มี
	มาก	กลาง	ต่ำ	มาก	กลาง	ต่ำ		มาก	กลาง	ต่ำ	มาก	กลาง	ต่ำ	
1. ผลกระทบต่อทรัพยากรกายภาพ														
1.1 สภาพภูมิประเทศ						✓								✓
1.2 ทรัพยากรดิน						✓							✓	
1.3 ธรณีวิทยา การเกิดแผ่นดินไหว และการเกิดสึนามิ						✓							✓	
1.4 สภาพภูมิอากาศ อุตุนิยมวิทยา และคุณภาพอากาศ						✓							✓	
1.5 เสียงและความสั่นสะเทือน					✓								✓	
1.6 ทรัพยากรน้ำ							✓						✓	
2. ผลกระทบต่อทรัพยากรชีวภาพ														
2.1 นิเวศวิทยาทางบก							✓							✓
2.2 นิเวศวิทยาทางน้ำ						✓								✓
3. ผลกระทบต่อคุณค่าการใช้ประโยชน์ของมนุษย์														
3.1 การใช้น้ำ						✓							✓	
3.2 การจัดการน้ำเสียสิ่งปฏิกูล						✓							✓	
3.3 การระบายน้ำและการป้องกันน้ำท่วม						✓					✓		✓	
3.4 การจัดการมูลฝอย						✓							✓	
3.5 พลังงานและไฟฟ้า						✓								✓
3.6 การจราจร						✓							✓	
3.7 การใช้ประโยชน์ที่ดิน						✓							✓	✓
3.8 การระบายอากาศ							✓						✓	
4. ผลกระทบต่อคุณค่าคุณภาพชีวิต														
4.1 ผลกระทบที่อาจเกิดขึ้นจากการมีโครงการต่อคุณภาพชีวิต						✓				✓			✓	
4.2 การสาธารณสุข						✓							✓	
4.3 อาชีวนามัยและความปลอดภัย						✓							✓	
4.4 สุนทรียภาพ						✓							✓	
4.5 การบดบังทิศทางลมและแสงแดด						✓							✓	

บทที่ 5

มาตรการป้องกันและแก้ไขผลกระทบสิ่งแวดล้อม และมาตรการติดตามตรวจสอบผลกระทบสิ่งแวดล้อม

บทที่ 5

มาตรการป้องกันและแก้ไขผลกระทบสิ่งแวดล้อม และมาตรการติดตามตรวจสอบผลกระทบสิ่งแวดล้อม

5.1 มาตรการป้องกันและแก้ไขผลกระทบสิ่งแวดล้อม

สรุปผลกระทบสิ่งแวดล้อม รายละเอียดมาตรการทั่วไป มาตรการป้องกันและแก้ไขผลกระทบ และ มาตรการติดตามตรวจสอบผลกระทบสิ่งแวดล้อมที่คาดว่าจะเกิดขึ้นจากโครงการ ในช่วงระยะก่อสร้าง และ ระยะดำเนินการ แสดงดังตารางที่ 5-1 ถึงตารางที่ 5-3 ตามลำดับ

ตารางที่ 5-1 สรุปผลกระทบต่อสิ่งแวดล้อมที่สำคัญ มาตรการป้องกันและแก้ไขผลกระทบสิ่งแวดล้อม และมาตรการติดตามตรวจสอบผลกระทบสิ่งแวดล้อม โครงการ
โรงแรม ควาฟ เวลล์บีอิง แอนด์ สเตย์ ของบริษัท ป่าสัก สปอร์ต แอนด์ เวล-บีอิง จำกัด

องค์ประกอบ ด้านสิ่งแวดล้อม	มาตรการป้องกัน และแก้ไขผลกระทบสิ่งแวดล้อม	สถานที่ดำเนินการ	ระยะเวลา	ผู้รับผิดชอบ
1. มาตรการทั่วไป	<p>โครงการจะต้องปฏิบัติตามมาตรการป้องกันและแก้ไขผลกระทบสิ่งแวดล้อม และมาตรการติดตามตรวจสอบผลกระทบสิ่งแวดล้อม ตามที่เสนอไว้ในรายงานการประเมินผลกระทบสิ่งแวดล้อม โครงการโรงแรม ควาฟ เวลล์บีอิง แอนด์ สเตย์ ของบริษัท ป่าสัก สปอร์ต แอนด์ เวล-บีอิง จำกัด เป็นโครงการประกอบกิจการประเภทโรงแรม จำนวน 104 ห้องพัก ภายในโครงการประกอบด้วยอาคารทั้งสิ้น จำนวน 2 อาคาร ได้แก่ อาคาร ค.ส.ล. สูง 3 ชั้น มีชั้นใต้ดิน 1 ชั้น จำนวน 1 อาคาร และ อาคาร ค.ส.ล. สูง 5 ชั้น มีชั้นใต้ดิน 1 ชั้น จำนวน 1 อาคาร ตั้งอยู่บนโฉนดที่ดิน จำนวน 2 ฉบับ ขนาดเนื้อที่รวมทั้งสิ้น 4-0-17.10 ไร่ หรือ 6,468.40 ตารางเมตร ตั้งอยู่ที่ หมู่ที่ 4 ตำบลเชิงทะเล อำเภอถลาง จังหวัดภูเก็ต จัดทำรายงานการประเมินผลกระทบสิ่งแวดล้อม โดย บริษัท ภูเก็ต เอ็นไวรอนเมนทอล เซอร์วิส จำกัด ดังรายละเอียดต่อไปนี้</p> <p>1. โครงการจะต้องยึดถือปฏิบัติตามมาตรการป้องกันและแก้ไขผลกระทบสิ่งแวดล้อม และมาตรการติดตามตรวจสอบผลกระทบสิ่งแวดล้อม ตามที่เสนอไว้ในรายงานการประเมินผลกระทบสิ่งแวดล้อม โครงการโรงแรม ควาฟ เวลล์บีอิง แอนด์ สเตย์ ของบริษัท ป่าสัก สปอร์ต แอนด์ เวล-บีอิง จำกัด อย่างเคร่งครัด</p>	- พื้นที่โครงการ	<p>- ตลอดระยะก่อสร้าง</p> <p>- ตลอดระยะดำเนินการ</p>	<p>- บริษัท ป่าสัก สปอร์ต แอนด์ เวล-บีอิง จำกัด</p> <p>- บริษัท ป่าสัก สปอร์ต แอนด์ เวล-บีอิง จำกัด</p>

ตารางที่ 5-1 สรุปผลกระทบต่อสิ่งแวดล้อมที่สำคัญ มาตรการป้องกันและแก้ไขผลกระทบสิ่งแวดล้อม และมาตรการติดตามตรวจสอบผลกระทบสิ่งแวดล้อม โครงการ โรงแรม ควาฟ เวลล์บีอิง แอนด์ สเตย์ ของบริษัท ป่าสัก สปอร์ต แอนด์ เวล-บีอิง จำกัด (ต่อ)

องค์ประกอบ ด้านสิ่งแวดล้อม	มาตรการป้องกันและ แก้ไขผลกระทบสิ่งแวดล้อม	สถานที่ดำเนินการ	ระยะเวลา	ผู้รับผิดชอบ
1. มาตรการทั่วไป (ต่อ)	2. โครงการจะต้องบันทึกผลการติดตามตรวจสอบการดำเนินการหรือการปฏิบัติตามมาตรการป้องกันและแก้ไขผลกระทบสิ่งแวดล้อม และมาตรการติดตามตรวจสอบผลกระทบสิ่งแวดล้อมตามที่เสนอไว้ในรายงานการประเมินผลกระทบสิ่งแวดล้อม และส่งผลการดำเนินการมายังหน่วยงานผู้อนุญาต และสำนักงานนโยบายและแผนทรัพยากรธรรมชาติและสิ่งแวดล้อม ตามแนวทางการเสนอรายงานผลการปฏิบัติตามมาตรการป้องกันและแก้ไขผลกระทบสิ่งแวดล้อม และมาตรการติดตามตรวจสอบผลกระทบสิ่งแวดล้อม	- พื้นที่โครงการ	- ตลอดระยะก่อสร้าง - ตลอดระยะดำเนินการ	- บริษัท ป่าสัก สปอร์ต แอนด์ เวล-บีอิง จำกัด - บริษัท ป่าสัก สปอร์ต แอนด์ เวล-บีอิง จำกัด
	3. ในกรณีที่โครงการมีความจำเป็นต้องเปลี่ยนแปลงรายละเอียดโครงการหรือมาตรการป้องกันและแก้ไขผลกระทบสิ่งแวดล้อม และมาตรการติดตามตรวจสอบผลกระทบสิ่งแวดล้อม ตามที่เสนอไว้ในรายงานการประเมินผลกระทบสิ่งแวดล้อม ที่ได้รับความเห็นชอบไว้แล้ว ให้โครงการแจ้งให้หน่วยงานที่มีอำนาจหน้าที่ในการพิจารณาอนุมัติหรืออนุญาตดำเนินการดังนี้	- พื้นที่โครงการ	- ตลอดระยะก่อสร้าง - ตลอดระยะดำเนินการ	- บริษัท ป่าสัก สปอร์ต แอนด์ เวล-บีอิง จำกัด - บริษัท ป่าสัก สปอร์ต แอนด์ เวล-บีอิง จำกัด

ตารางที่ 5-1 สรุปผลกระทบต่อสิ่งแวดล้อมที่สำคัญ มาตรการป้องกันและแก้ไขผลกระทบสิ่งแวดล้อม และมาตรการติดตามตรวจสอบผลกระทบสิ่งแวดล้อม โครงการ
โรงแรม ควาฟ เวลล์บ๊อิง แอนด์ สเตย์ ของบริษัท ป่าสัก สปอร์ต แอนด์ เวล-บ๊อิง จำกัด (ต่อ)

องค์ประกอบ ด้านสิ่งแวดล้อม	มาตรการป้องกันและ แก้ไขผลกระทบสิ่งแวดล้อม	สถานที่ดำเนินการ	ระยะเวลา	ผู้รับผิดชอบ
1. มาตรการทั่วไป (ต่อ)	<p>3.1) หากหน่วยงานผู้อนุมัติหรืออนุญาตเห็นว่าการเปลี่ยนแปลงดังกล่าวเกิดผลดีต่อสิ่งแวดล้อมมากกว่า หรือเทียบเท่ามาตรการที่กำหนดไว้ในรายงานการประเมินผลกระทบสิ่งแวดล้อมที่ได้รับความเห็นชอบไว้แล้ว ให้หน่วยงานผู้อนุมัติหรืออนุญาตรับจดทะเบียนให้เป็นไปตามหลักเกณฑ์ และเงื่อนไขที่กำหนดไว้ในกฎหมายนั้นๆ ต่อไป พร้อมกับให้จัดทำสำเนาการเปลี่ยนแปลงดังกล่าวข้างต้นที่รับจดทะเบียนไว้ แจ้งให้สำนักงานนโยบายและแผนทรัพยากรธรรมชาติและสิ่งแวดล้อม เพื่อทราบ</p> <p>3.2) หากหน่วยงานผู้อนุมัติหรืออนุญาต เห็นว่าการเปลี่ยนแปลงดังกล่าวอาจกระทบต่อสาระสำคัญในรายงานการประเมินผลกระทบสิ่งแวดล้อมที่ได้รับความเห็นชอบไว้แล้ว ให้หน่วยงานผู้อนุมัติหรืออนุญาตจัดส่งรายงานการเปลี่ยนแปลงดังกล่าว ให้สำนักงานนโยบายและแผนทรัพยากรธรรมชาติและสิ่งแวดล้อม เพื่อเสนอให้คณะกรรมการผู้ชำนาญการพิจารณารายงานการประเมินผลกระทบสิ่งแวดล้อม (คชก.) ชุดที่เกี่ยวข้องให้ความเห็นชอบประกอบก่อนดำเนินการเปลี่ยนแปลง และเมื่อโครงการได้รับอนุมัติหรืออนุญาตให้มีการเปลี่ยนแปลง ให้หน่วยงานผู้อนุมัติหรืออนุญาตแจ้งผลการเปลี่ยนแปลงดังกล่าวให้สำนักงานนโยบายและแผนทรัพยากรธรรมชาติและสิ่งแวดล้อมเพื่อทราบ</p>			

ตารางที่ 5-1 สรุปผลกระทบต่อสิ่งแวดล้อมที่สำคัญ มาตรการป้องกันและแก้ไขผลกระทบสิ่งแวดล้อม และมาตรการติดตามตรวจสอบผลกระทบสิ่งแวดล้อม โครงการ
โรงแรม คาวาฟ เวลส์บีอิง แอนด์ สเตย์ ของบริษัท ป่าสัก สปอร์ต แอนด์ เวล-บีอิง จำกัด (ต่อ)

องค์ประกอบ ด้านสิ่งแวดล้อม	มาตรการป้องกันและ แก้ไขผลกระทบสิ่งแวดล้อม	สถานที่ดำเนินการ	ระยะเวลา	ผู้รับผิดชอบ
1. มาตรการทั่วไป (ต่อ)	<p>4. เมื่อเจ้าของโครงการดำเนินโครงการเสร็จสิ้น และก่อนที่จะมีการโอนสิทธิให้กับนิติบุคคล (ในกรณีที่มีการโอนสิทธิ) เจ้าของโครงการมีหน้าที่ต้องแจ้งนิติบุคคลผู้รับโอนทราบถึงสิทธิและหน้าที่ในการปฏิบัติตามมาตรการป้องกันและแก้ไขผลกระทบสิ่งแวดล้อม และมาตรการติดตามตรวจสอบผลกระทบสิ่งแวดล้อมที่ระบุในรายงานการประเมินผลกระทบสิ่งแวดล้อมอย่างเคร่งครัด หากเจ้าของโครงการไม่มีหลักฐานการแจ้งสิทธิและหน้าที่และหลักฐานการรับทราบถึงสิทธิและหน้าที่ดังกล่าวของนิติบุคคลให้ถือว่าเจ้าของโครงการยังต้องรับผิดชอบตามสิทธิและหน้าที่ที่กำหนดไว้ในมาตรการป้องกันและแก้ไขผลกระทบสิ่งแวดล้อม และมาตรการติดตามตรวจสอบผลกระทบสิ่งแวดล้อมที่ระบุไว้ในรายงานการประเมินผลกระทบสิ่งแวดล้อมอย่างเคร่งครัด</p> <p>5. หากได้รับการร้องเรียนจากประชาชนว่าได้รับความเดือดร้อน รำคาญ จากกิจกรรมการดำเนินโครงการ หรือโครงการก่อให้เกิดเสียภัยแก่สาธารณสุขมบัติ หรือชีวิตและทรัพย์สินของประชาชน เจ้าของโครงการหรือนิติบุคคลผู้รับโอนสิทธิและหน้าที่ในการปฏิบัติตามมาตรการป้องกันและแก้ไขผลกระทบสิ่งแวดล้อม และมาตรการติดตามตรวจสอบผลกระทบสิ่งแวดล้อม จะต้องดำเนินการแก้ไขปัญหา ดังกล่าวโดยไม่ชักช้า และแจ้งหน่วยงานอนุญาต สำนักงานนโยบายและแผนทรัพยากรธรรมชาติและสิ่งแวดล้อม และหน่วยงานที่เกี่ยวข้องทราบเพื่อหาแนวทางหรือมาตรการในการแก้ไขปัญหาต่อไป</p>	<p>- พื้นที่โครงการ</p> <p>- พื้นที่โครงการ</p>	<p>- ตลอดระยะก่อสร้าง</p> <p>- ตลอดระยะดำเนินการ</p> <p>- ตลอดระยะก่อสร้าง</p> <p>- ตลอดระยะดำเนินการ</p>	<p>- บริษัท ปาสาัก สปอร์ต แอนด์ เวล-บีอิง จำกัด</p> <p>- บริษัท ปาสาัก สปอร์ต แอนด์ เวล-บีอิง จำกัด</p> <p>- บริษัท ปาสาัก สปอร์ต แอนด์ เวล-บีอิง จำกัด</p> <p>- บริษัท ปาสาัก สปอร์ต แอนด์ เวล-บีอิง จำกัด</p>

ตารางที่ 5-2 สรุปผลกระทบสิ่งแวดล้อม มาตรการป้องกันและแก้ไขผลกระทบสิ่งแวดล้อม และมาตรการติดตามตรวจสอบผลกระทบสิ่งแวดล้อม โครงการโรงแรม
ควาฟ เวลส์บีอิง แอนด์ สเตย์ ของบริษัท ป่าสัก สปอร์ต แอนด์ เวล-บีอิง จำกัด ระยะก่อสร้าง

องค์ประกอบทาง สิ่งแวดล้อมและคุณค่าต่าง ๆ	มาตรการป้องกันและแก้ไขผลกระทบสิ่งแวดล้อม	ระยะเวลา	ผู้รับผิดชอบ
1. ทรัพยากรสิ่งแวดล้อมทางกายภาพ			
1.1 สภาพภูมิประเทศ	(1) กำหนดให้ผู้รับเหมาก่อสร้างปรับแต่งพื้นที่เท่าที่จำเป็นเท่านั้น (2) ควบคุมกิจกรรมการก่อสร้างให้อยู่ภายในโครงการเท่านั้น	- ตลอดระยะเวลา การก่อสร้าง	- บริษัท ปาล์ม สปอร์ต แอนด์ เวล-บีอิง จำกัด
1.2 ทรัพยากรดิน และการเกิด ดินถล่ม	(1) โครงการจัดให้มีการตอกเข็มพืด (sheet pile) และค้ำยันเหล็ก (steel bracing) ที่ออกแบบตามหลักวิศวกรรมเพื่อ ป้องกันการพังทลายของดิน (2) ควบคุมการปรับพื้นที่ให้อยู่ภายในพื้นที่โครงการเท่านั้นโดยการเปิดหน้าดินและการขนย้ายดินจะแบ่งเป็นโซน ตามแต่ละอาคารไม่กระทำพร้อมกันทั้งหมด (3) ใช้รถบรรทุก 6 ล้อ เป็นส่วนใหญ่เพื่อลดการรบกวนถนนสาธารณะ (4) โครงการจัดให้มีกำแพงกันดินที่ออกแบบตามหลักวิศวกรรมโดยวิศวกรที่มีใบประกอบวิชาชีพระดับสามัญขึ้นไป โดยกำแพงกันดินมีขนาดความสูงประมาณ 2 เมตร และ 4.80 เมตร (5) เร่งดำเนินการปลูกหญ้าคลุมดินทันทีที่การปรับพื้นที่แล้วเสร็จ เพื่อช่วยดูดซับน้ำฝน ชะลอการไหลของน้ำฝนและ ลดการกัดเซาะหน้าดิน (6) ฉีดพรมน้ำบริเวณที่เปิดหน้าดินอย่างสม่ำเสมอ (7) ผู้รับเหมาวางแผนให้ก่อสร้างถนนและท่อระบายน้ำในช่วงแรกๆ ของแผนการก่อสร้างทั้งหมด เพื่อเป็นการ ควบคุมและรองรับน้ำฝน (8) โครงการจะจัดให้มีการระบายน้ำเพียงพอที่จะไม่ก่อให้เกิดความเดือดร้อนแก่เจ้าของที่ดินที่อยู่ข้างเคียงหรือ บุคคลอื่น (9) ก่อนเริ่มงานขุดถมดินจะทำการขุดหรือเคลื่อนย้ายต้นไม้ ก้อนหิน หรือสิ่งกีดขวางต่างๆ ซึ่งอาจก่อให้เกิดอันตราย ในขณะปฏิบัติงาน (10) เปิดพื้นที่ขุดดินเท่าที่จำเป็น ส่วนอื่นที่เปิดแล้วควรปิดผ้าใบคลุมไว้ หากไม่ได้ปฏิบัติงานบนพื้นที่นั้น (11) ขนย้ายดินในช่วงกลางวันของวันธรรมดา โดยงดการขนย้ายดินในชั่วโมงเร่งด่วน (เวลา 7.00 – 9.00 น. และ 16.00-18.00 น.) (12) ปรับปรุงถนนในพื้นที่ก่อสร้างให้อยู่ในสภาพใช้งานได้ดีเสมอ (13) ใช้น้ำฉีดพ่นถนนถ้ามีการขนส่งในหน้าแล้ง หรือกรณีที่ดินถนนแห้ง	- ตลอดระยะเวลา ก่อสร้าง	- บริษัท ปาล์ม สปอร์ต แอนด์ เวล-บีอิง จำกัด

องค์ประกอบทาง สิ่งแวดล้อมและคุณค่าต่าง ๆ	มาตรการป้องกันและแก้ไขผลกระทบสิ่งแวดล้อม	ระยะเวลา	ผู้รับผิดชอบ
1.2 ทรัพยากรดิน และการเกิด ดินถล่ม (ต่อ)	<p>(14) บริเวณปากทางเข้า-ออก ต้องปิดทึบตลอดเวลา โดยเปิดเฉพาะเมื่อมีรถเข้า-ออก และต้องรักษาพื้นผิวให้สะอาด ปราศจากเศษหิน ดินทรายหรือฝนตกค้างจนการก่อสร้างแล้วเสร็จ</p> <p>(15) จัดเตรียมป้าย หรือสัญญาณเตือนอันตรายไว้ตลอดเวลาทำงาน</p> <p>(16) ให้ทำการปรับพื้นที่เฉพาะช่วงเวลากลางวันของวันธรรมดา (เวลา 8.30 น.-17.30 น.) งดการปรับพื้นที่ และการขนย้ายดินในช่วงที่ฝนตกหนัก</p> <p>(17) โครงการจะกำหนดให้มาตรการป้องกันและแก้ไขผลกระทบสิ่งแวดล้อมในรายงานฉบับนี้เป็นส่วนหนึ่งของสัญญาว่าจ้างบริษัทผู้รับเหมาก่อสร้างและให้บริษัทผู้รับเหมาก่อสร้างปฏิบัติตามอย่างเคร่งครัด</p> <p>(18) ควบคุมมิให้มีการบรรทุกดินเกินพิกัดน้ำหนักที่กำหนดไว้สำหรับรถบรรทุกนั้นๆ และเมื่อดำเนินการขนย้ายดินแล้วเสร็จ หากพบว่าถนนทางเข้าโครงการชำรุด เนื่องจากการขนย้ายดินให้ดำเนินการซ่อมแซมให้อยู่ในสภาพเรียบร้อย</p> <p>(19) ห้ามมิให้มีการจอดรถบรรทุกทุกดินตลอดแนวด้านหน้าพื้นที่โครงการและบริเวณทางเข้า-ออก เพื่อป้องกันการกีดขวางการจราจร</p> <p>(20) จัดให้มีเจ้าหน้าที่คอยอำนวยความสะดวกกรณีมีรถเข้า-ออกจากพื้นที่ก่อสร้างของโครงการ</p> <p>(21) จัดให้มีป้ายชื่อโครงการ และลูกศรแสดงทิศทางการเข้า-ออกโครงการให้สามารถมองเห็นได้อย่างชัดเจน ในระยะที่สามารถชะลอเพื่อเลี้ยวเข้าสู่พื้นที่โครงการได้อย่างปลอดภัย</p> <p>(22) จัดให้มีที่สำหรับล้างล้อรถบริเวณทางเข้า-ออกพื้นที่ก่อสร้าง</p> <p>(23) ทำความสะอาดล้อรถบรรทุกก่อนออกสู่ถนนทุกครั้ง เช่น จัดให้ล้างล้อเพื่อให้ดินหลุดจากล้อให้หมดโดยการฉีดล้างล้อด้วยสายยางฉีดน้ำ บริเวณตำแหน่งจุดล้างล้อรถ</p>	- ตลอดระยะเวลา ก่อสร้าง	- บริษัท ป่าสัก สปอร์ต แอนด์ เวล- บีอิง จำกัด

องค์ประกอบทาง สิ่งแวดล้อมและคุณค่าต่าง ๆ	มาตรการป้องกันและแก้ไขผลกระทบสิ่งแวดล้อม	ระยะเวลา	ผู้รับผิดชอบ
1.3 ธรณีวิทยา การเกิดแผ่นดินไหว และการเกิดสึนามิ	<p>(1) จัดเส้นทางหนีภัยโดยมีป้ายบอกเป็นระยะไว้ภายในบริเวณโครงการ เมื่อเกิดเหตุการณ์ภัยพิบัติขึ้น คนงานก่อสร้างในพื้นที่โครงการก็สามารถอพยพไปยังจุดที่ปลอดภัยได้อย่างรวดเร็ว และไม่เกิด การชุมนุม</p> <p>(2) เตรียมพร้อมประสานงานกับหน่วยงานที่รับผิดชอบหากเกิดธรณีพิบัติภัย ได้แก่ หน่วยงานบรรเทา สาธารณภัย เพื่อให้ความช่วยเหลือเจ้าหน้าที่ฝ่ายต่างๆ และคนงานก่อสร้างในการอพยพออกจาก อาคารได้ทันทั่วทั้งที่</p> <p>(3) ติดป้ายประชาสัมพันธ์เพื่อให้ความรู้ด้านการปฏิบัติตนกรณีเกิดธรณีพิบัติภัยแก่เจ้าหน้าที่ฝ่ายต่างๆ และคนงานก่อสร้าง</p> <p>(4) จัดให้มีการซ้อมแผนอพยพเพื่อความปลอดภัยของเจ้าหน้าที่ฝ่ายต่างๆ และคนงานก่อสร้างใน โครงการด้วย หรือหากจังหวัดมีการฝึกซ้อมอพยพหนีภัย เจ้าหน้าที่ฝ่ายต่างๆ และคนงานก่อสร้าง ของโครงการจะต้องเข้าร่วมการฝึกดังกล่าวด้วย เพื่อให้เกิดความเข้าใจและปฏิบัติได้ถูกต้องเมื่อเกิด เหตุการณ์จริงขึ้น โดยกำหนดให้ใช้แผนในการอพยพผู้พักอาศัยภายในอาคารออกนอกตัวอาคาร เช่นเดียวกับแผนอพยพหนีไฟ และให้มีการซักซ้อมอย่างน้อยปีละครั้ง</p> <p>(5) ออกแบบการก่อสร้างให้เป็นไปตามมาตรฐานของกรมโยธาธิการและผังเมืองและมาตรฐานการ ออกแบบอาคารที่สภาวิศวกรรับรอง</p> <p>(6) ออกแบบอาคารเพื่อรองรับแผ่นดินไหวตามกฎหมายกระทรวง กำหนดการรับน้ำหนัก ความต้านทาน ความคงทนของอาคาร และพื้นดินที่รองรับอาคารในการต้านทานแรงสั่นสะเทือนของแผ่นดินไหว พ.ศ. 2564</p> <p>(7) การดำเนินงานก่อสร้างของโครงการต้องปฏิบัติตามข้อกำหนดของท้องถิ่นอย่างเคร่งครัด</p>	- ตลอดระยะเวลาก่อสร้าง	- บริษัท ปาสาทิ สपोर्ट แอนด์ เวล-มีอิง จำกัด

ตารางที่ 5-2 สรุปผลกระทบสิ่งแวดล้อม มาตรการป้องกันและแก้ไขผลกระทบสิ่งแวดล้อม และมาตรการติดตามตรวจสอบผลกระทบสิ่งแวดล้อม โครงการโรงแรมควาฟ เวลล์บีอิง แอนด์ สเตย์ ของบริษัท ป่าสัก สปอร์ต แอนด์ เวล-บีอิง จำกัด ระยะก่อสร้าง (ต่อ)

องค์ประกอบทางสิ่งแวดล้อมและคุณค่าต่าง ๆ	มาตรการป้องกันและแก้ไขผลกระทบสิ่งแวดล้อม	ระยะเวลา	ผู้รับผิดชอบ
1.4 สภาพภูมิอากาศ อุตุณิยมวิทยา และคุณภาพอากาศ	<ol style="list-style-type: none"> (1) จัดให้มีรั้วทึบกันบริเวณพื้นที่ก่อสร้างและใช้ผ้าใบก่อสร้าง (mesh sheet) ในการคลุมตัวอาคารที่ก่อสร้าง เพื่อป้องกันวัสดุสิ่งก่อสร้างตกลงมา รวมถึงป้องกันการกระจายของฝุ่นละอองที่อาจส่งผลกระทบต่อพื้นที่ข้างเคียงโครงการและผู้สัญจรผ่านไปมา (2) กำหนดให้ผู้รับเหมาก่อสร้างจัดทำโรงเก็บวัสดุอุปกรณ์ปูนซีเมนต์ที่มีดัดชิด มีหลังคาคลุมทุกด้าน เพื่อป้องกันฝุ่นฟุ้งกระจาย (3) จัดทำปล่องสำหรับทิ้งวัสดุ จากชั้นบนลงมาชั้นล่าง (4) ฉีดพรมน้ำในพื้นที่ก่อสร้างและเส้นทางขนส่งวัสดุภายในพื้นที่โครงการ รวมถึงบริเวณทางเข้า-ออกโครงการ และบริเวณถนนที่รถบรรทุกแล่นผ่าน เพื่อลดการฟุ้งกระจายของฝุ่นละออง อย่างน้อยวันละ 3 ครั้ง (5) ทำความสะอาดล้อรถบรรทุกก่อนออกสู่ถนนทุกครั้ง เช่น จัดให้ล้างล้อเพื่อให้นดินหลุดจากล้อให้หมด โดยการฉีดล้างล้อด้วยสายยางฉีดน้ำ บริเวณตำแหน่งจุดล้างล้อรถ (6) ตรวจสอบเครื่องมือ เครื่องจักร และยานพาหนะให้อยู่ในสภาพที่เหมาะสมเสมอ หากมีปัญหาต้องรีบแก้ไข เพื่อลดเขม่าหรือควันที่จะเกิดขึ้น (7) ใช้รถแทรกเตอร์ที่อยู่ในสภาพดี ทำการบำรุงรักษาอย่างเหมาะสม เพื่อให้มีปริมาณควันไอเสียเกิดขึ้นน้อยที่สุด (8) จัดให้มีพนักงานคอยกวาดเศษดิน ทราายที่ตกหล่นบริเวณปากทางเข้า-ออกโครงการ และพื้นที่ข้างเคียงโดยรอบ โดยในกรณีที่มีเศษดินเปียกตกหล่นต้องทำความสะอาดโดยใช้น้ำฉีด และกวาดพื้นให้สะอาดโดยทันที (9) ผู้รับเหมาก่อสร้างต้องจัดให้มีผ้าใบปิดคลุมกระบะรถที่ขนส่งวัสดุก่อสร้างให้มิดชิดตลอดเส้นทางขนส่ง เพื่อป้องกันการร่วงหล่นของวัสดุที่บรรทุก 	- ตลอดระยะเวลาก่อสร้าง	- บริษัท ป่าสัก สปอร์ต แอนด์ เวล-บีอิง จำกัด

องค์ประกอบทาง สิ่งแวดล้อมและคุณค่าต่าง ๆ	มาตรการป้องกันและแก้ไขผลกระทบสิ่งแวดล้อม	ระยะเวลา	ผู้รับผิดชอบ
1.4 สภาพภูมิอากาศ อุณหภูมิวิทยา และคุณภาพอากาศ (ต่อ)	<p>(10) ห้ามไม่ให้เผาขยะหรือเศษวัสดุภายในพื้นที่ก่อสร้างโดยเด็ดขาด</p> <p>(11) หากการก่อสร้างโครงการส่งผลกระทบด้านคุณภาพอากาศต่ออาคารข้างเคียง หรือพื้นที่อ่อนไหว ที่ อยู่บริเวณโดยรอบโครงการ ในกรณีที่ทั้ง 2 ฝ่าย (เจ้าของโครงการ และผู้ได้รับผลกระทบ) หา ข้อตกลงกันไม่ได้ ให้เข้าสู่กระบวนการตามพระราชบัญญัติการไกล่เกลี่ยข้อพิพาท พ.ศ. 2562</p> <p><u>มาตรการด้านการประชาสัมพันธ์</u></p> <p>1. ทำป้ายขนาดไม่น้อยกว่า 1 x 0.5 เมตร แสดงระยะเวลาที่ใช้ในการก่อสร้าง และเวลาเริ่มและหยุด กิจกรรมก่อสร้างในแต่ละวัน พร้อมระบุชื่อ และเบอร์โทรศัพท์ ของผู้รับผิดชอบในการควบคุมการก่อสร้าง เขตหรือองค์การบริหารส่วนท้องถิ่นที่มีหน้าที่ควบคุมการก่อสร้าง และรหัสบอกมาตรการควบคุมและลด ผลกระทบสิ่งแวดล้อม โดยติดไว้บริเวณที่มีการก่อสร้างให้เห็นอย่างชัดเจน</p> <p><u>มาตรการด้านการจัดการพื้นที่ก่อสร้าง</u></p> <p>1. จัดทำระบบบันทึกข้อร้องเรียน เกี่ยวกับปัญหาฝุ่น เสียง และกลิ่นสะเทือนจากการก่อสร้าง และระบุ ผลการแก้ไข ที่สามารถตรวจสอบระบบบันทึกดังกล่าว เมื่อมีการร้องขอหรือ ตรวจสอบ ทั้งนี้ต้องระบุชื่อ วัน และเวลาที่ร้องเรียน รวมทั้งกิจกรรมที่ได้ดำเนินการตามข้อร้องเรียนดังกล่าว</p> <p>2. จัดทำระบบบันทึก เมื่อมีเหตุการณ์ผิดปกติ ที่ทำให้เกิดฝุ่นโดยระบุสาเหตุ และเวลา</p> <p><u>มาตรการด้านการติดตามตรวจสอบ</u></p> <p>1. ติดตั้งระบบตรวจวัดและบันทึกฝุ่น เสียง และกลิ่นสะเทือน ทุกวันที่มีการทำฐานราก และรายงานผล ทุกสัปดาห์ หลังจากนั้นตรวจวัดเดือนละ 1 ครั้ง ตลอดระยะเวลาก่อสร้าง พร้อมบันทึกผลการตรวจสอบ และรายงานผลต่อองค์การบริหารส่วนตำบลเชิงทะเล</p>		

ตารางที่ 5-2 สรุปผลกระทบสิ่งแวดล้อม มาตรการป้องกันและแก้ไขผลกระทบสิ่งแวดล้อม และมาตรการติดตามตรวจสอบผลกระทบสิ่งแวดล้อม โครงการโรงแรมควาฟ เวลล์บีอิง แอนด์ สเตย์ ของบริษัท ป่าสัก สปอร์ต แอนด์ เวล-บีอิง จำกัด ระยะก่อสร้าง (ต่อ)

องค์ประกอบทางสิ่งแวดล้อมและคุณค่าต่าง ๆ	มาตรการป้องกันและแก้ไขผลกระทบสิ่งแวดล้อม	ระยะเวลา	ผู้รับผิดชอบ
1.4 สภาพภูมิอากาศ อุตุณิยมวิทยา และคุณภาพอากาศ (ต่อ)	<p><u>มาตรการด้านการเตรียมและดูแลพื้นที่ก่อสร้าง</u></p> <ol style="list-style-type: none"> 1. การกองวัสดุที่มีฝุ่นหรือเศษวัสดุที่เหลือใช้ภายในโครงการ ต้องปิดหรือคลุมด้วยผ้าใบให้มิดชิด 2. การผสมคอนกรีต การใส่ไม้ หรือการกระทำใดๆ ที่ก่อให้เกิดมลพิษต้องจัดทำในพื้นที่ที่ได้คลุมด้วยผ้าคลุมหรือในหึ่งที่มีหลังคาและผนังปิดด้านข้างอีก 3 ด้าน หรือวิธีการอื่นที่เหมาะสม 3. รดน้ำให้ถนนก่อนสร้างใช้น้ำอย่างประหยัด เพื่อลดปริมาณน้ำไหลและน้ำโคลนบนพื้นที่ก่อสร้าง 4. จัดให้มีรถบรรทุกมารับกองวัสดุที่อาจก่อให้เกิดฝุ่นในบริเวณพื้นที่ก่อสร้างไปกำจัดเป็นประจำ <p><u>มาตรการด้านการเดินและใช้เครื่องจักร</u></p> <ol style="list-style-type: none"> 1. ใช้ผ้าใบคลุมรถบรรทุกที่ใช้ขนส่งเศษวัสดุก่อสร้างหินทรายเพื่อป้องกันการร่วงหล่นลงบนถนนที่ใช้เป็นเส้นทางขนส่ง 2. ต้องดับเครื่องยนต์ เครื่องจักรทุกครั้ง กรณีหยุดใช้งาน 3. ใช้เครื่องจักร ได้แก่ เครื่องตัด/ตัดเหล็กที่ใช้ระบบไฟฟ้าแทนเครื่องจักรที่ใช้น้ำมันเป็นเชื้อเพลิง 4. ตรวจสอบเครื่องยนต์ของรถที่ใช้ในการขนส่งและเครื่องจักรกลอื่นๆ ให้อยู่ในสภาพดีอยู่เสมอเพื่อลดการเกิดมลพิษ 5. ควบคุมการขนส่งของรถบรรทุกเข้า-ออกหน่วยงาน โดยจะมีการวางแผนให้รถขนส่งทยอยเข้าสู่พื้นที่โครงการ โดยไม่ให้รถบรรทุกเข้า-ออกพื้นที่โครงการพร้อม ๆ กันหลายคันเพื่อป้องกันไม่ให้เกิดการจราจรในขณะลำเลียงวัสดุและอุปกรณ์ก่อสร้าง 6. มีการกวดขันเรื่องเวลาการขนย้ายเศษวัสดุ โดยจะให้มีการขนย้ายในช่วงเวลา 10.00-15.00 น. ซึ่งเป็นช่วงที่มีการจราจรเบาบางเพื่อลดผลกระทบต่อการจราจรภายนอกโครงการ 7. จัดให้มีรถรับส่งคนงานก่อสร้างเข้าสู่พื้นที่ก่อสร้าง 		

ตารางที่ 5-2 สรุปผลกระทบสิ่งแวดล้อม มาตรการป้องกันและแก้ไขผลกระทบสิ่งแวดล้อม และมาตรการติดตามตรวจสอบผลกระทบสิ่งแวดล้อม โครงการโรงแรมควาฟ เวลล์บีอิง แอนด์ สเตย์ ของบริษัท ป่าสัก สปอร์ต แอนด์ เวล-บีอิง จำกัด ระยะก่อสร้าง (ต่อ)

องค์ประกอบทางสิ่งแวดล้อมและคุณค่าต่าง ๆ	มาตรการป้องกันและแก้ไขผลกระทบสิ่งแวดล้อม	ระยะเวลา	ผู้รับผิดชอบ
1.4 สภาพภูมิอากาศอุตุนิยมวิทยา และคุณภาพอากาศ (ต่อ)	<p><u>มาตรการด้านการใช้เครื่องมือก่อสร้าง</u></p> <ol style="list-style-type: none"> 1. ใช้อุปกรณ์เครื่องจักรที่ได้รับการบำรุงรักษาอย่างดีเท่านั้น และต้องได้รับการดูแลอย่างสม่ำเสมอในระหว่างการก่อสร้าง 2. จัดเตรียมรถบรรทุกน้ำ เพื่อเป็นแหล่งน้ำสำรองสำหรับการฉีดพรมบริเวณพื้นที่ก่อสร้างหรือบริเวณที่ทำให้เกิดฝุ่น 3. เลือกใช้รถขนส่งปูนผสมสำเร็จ แทนการผสมปูนในที่ 4. จัดให้มีพนักงานคอยกวาดเศษวัสดุที่ตกหล่นบริเวณด้านหน้าโครงการและบริเวณใกล้เคียง โดยในกรณีที่มีเศษวัสดุตกหล่นต้องทำความสะอาดโดยทันที <p><u>มาตรการด้านการจัดการของเสีย</u></p> <ol style="list-style-type: none"> 1. กำชับผู้รับเหมามีให้เผาทำลายวัสดุมูลฝอยในพื้นที่ก่อสร้างพร้อมมรณรังค์และติดป้าย “ห้ามจุดไฟ ห้ามเผามูลฝอยวัสดุก่อสร้างภายในพื้นที่ก่อสร้าง” <p><u>มาตรการเฉพาะด้านการเตรียมพื้นที่โดยการเปิดหน้าดิน</u></p> <ol style="list-style-type: none"> 1. เปิดพื้นที่ขุดดินบริเวณเล็กเท่าที่จำเป็น ส่วนอื่นที่เปิดแล้วควรปิดผ้าใบคลุมไว้ หากไม่ได้ปฏิบัติงานบนพื้นที่นั้น 		

องค์ประกอบทาง สิ่งแวดล้อมและคุณค่าต่าง ๆ	มาตรการป้องกันและแก้ไขผลกระทบสิ่งแวดล้อม	ระยะเวลา	ผู้รับผิดชอบ
1.4 สภาพภูมิอากาศ อุตุณิยมวิทยา และคุณภาพอากาศ (ต่อ)	<p><u>มาตรการเฉพาะด้านการก่อสร้าง</u></p> <ol style="list-style-type: none"> หลีกเลี่ยงการขุดผิวคอนกรีต ถ้าต้องทำต้องทำให้ผิวคอนกรีตเปียกก่อน การเก็บกองทรายในพื้นที่ก่อสร้างต้องเก็บในบ้น (Bund) และฉีดพรมน้ำให้เปียกชื้นเสมอ คลุมตัวอาคารก่อสร้างด้วยผ้าใบก่อสร้าง (Mesh Sheet) ตั้งแต่ชั้นล่างจนถึงชั้นสูงสุดของอาคารและรอบอาคาร <p><u>มาตรการเฉพาะด้านการขนดิน</u></p> <ol style="list-style-type: none"> ขนส่งในช่วงเวลากลางวัน โดยขนส่งนอกเวลาเร่งด่วน และให้สอดคล้องกับประกาศเจ้าพนักงานจราจร หากมีการขนส่งในเวลากลางคืนต้องไม่เกินเวลา 20.00 น ทั้งนี้ ต้องได้รับอนุญาตจากเจ้าพนักงานจราจรในแต่ละกรณี ล้างล้อรถบรรทุกทุกครั้งที่น่ารถออกนอกพื้นที่ก่อสร้าง ปรับปรุงถนนในพื้นที่ก่อสร้างให้อยู่ในสภาพใช้งานได้ดีเสมอ ใช้น้ำฉีดพ่นถนนถ้ามีการขนส่งในหน้าแล้ง หรือกรณีที่ดินแห้ง บริเวณปากทางเข้า-ออก ต้องปิดทึบตลอดเวลา โดยเปิดเฉพาะเมื่อมีรถเข้า-ออก และต้องรักษาพื้นผิวให้สะอาดปราศจากเศษหิน ดินทรายหรือฝนตกค้างจนการก่อสร้างแล้วเสร็จ 		

ตารางที่ 5-2 สรุปผลกระทบสิ่งแวดล้อม มาตรการป้องกันและแก้ไขผลกระทบสิ่งแวดล้อม และมาตรการติดตามตรวจสอบผลกระทบสิ่งแวดล้อม โครงการโรงแรมควาฟ เวลล์บีอิง แอนด์ สเตย์ ของบริษัท ป่าสัก สปอร์ต แอนด์ เวล-บีอิง จำกัด ระยะก่อสร้าง (ต่อ)

องค์ประกอบทางสิ่งแวดล้อมและคุณค่าต่าง ๆ	มาตรการป้องกันและแก้ไขผลกระทบสิ่งแวดล้อม	ระยะเวลา	ผู้รับผิดชอบ
1.5 เสียงและความสั่นสะเทือน	<p><u>มาตรการป้องกันและแก้ไข เรื่องเสียง</u></p> <p>(1) จัดให้มีรั้วทึบเมทัลชีท (หรือเทียบเท่า) โดยรอบเขตที่ดินโครงการประมาณ 3 เมตร</p> <p>(2) จัดให้มีกำแพงกันเสียงชั่วคราวเป็นรั้วทึบเมทัลชีท ความสูง 3 เมตร ทางด้านทิศเหนือและทิศตะวันออก ช่วงงานขึ้นโครงสร้าง</p> <p>(3) ปิดอาคารที่กำลังก่อสร้างด้วยผ้าใบก่อสร้าง (Mesh sheet) โดยรอบอาคารและตลอดแนวความสูงของอาคาร</p> <p>(4) ให้ก่อสร้างทำเฉพาะในช่วงเวลา เวลา 8.00-17.00 น. ในวันจันทร์ถึงวันเสาร์ หากมีการก่อสร้างเกินเวลาดังกล่าวโครงการจะทำเพียงเทคอนกรีตระบบฐานราก เท่านั้น และดำเนินการได้ไม่เกิน 20.00 น. โดยจะจัดให้มีแสงสว่างอย่างเพียงพอ รวมทั้งโครงการจะแจ้งให้ผู้อาศัยอยู่ใกล้เคียงทราบล่วงหน้าอย่างน้อย 3 วัน และขออนุญาตไปยังองค์การบริหารส่วนตำบลเชิงทะเล สำหรับวันอาทิตย์และวันหยุดนักขัตฤกษ์จะหยุดดำเนินการก่อสร้าง</p> <p>(5) เลือกใช้วัสดุที่ประกอบสำเร็จรูป เพื่อลดกิจกรรมการตัด เเจาะ เจียร หรือไส ที่ทำให้เกิดเสียงดังรบกวน</p> <p>(6) อุปกรณ์และเครื่องจักรกลที่มีการใช้งานครั้งคราว จะต้องให้มีการดับเครื่องหรือเบาคู่มือระหว่างการพัก</p> <p>(7) ไม่ใช่เครื่องจักรหรือเครื่องยนต์ที่มีอัตราเร็วเกินไป</p> <p>(8) ตรวจสอบและบำรุงรักษาเครื่องมือเครื่องใช้ในการก่อสร้างให้อยู่ในสภาพดีและเหมาะสมกับการใช้งานอยู่เสมอ รวมทั้งควรมีการหล่อลื่นให้เครื่องจักรทำงานได้ดี</p> <p>(9) ติดตั้งอุปกรณ์ลดเสียงตามคำแนะนำของผู้ผลิตเครื่องจักร</p> <p>(10) จัดเครื่องมือก่อสร้าง หรือเครื่องจักรเคลื่อนที่ต่าง ๆ ให้หันไปทางทิศตะวันตก เพื่อลดผลกระทบต่อพื้นที่ใกล้เคียง</p>	- ตลอดระยะเวลาก่อสร้าง	- บริษัท ป่าสัก สปอร์ต แอนด์ เวล-บีอิง จำกัด

ตารางที่ 5-2 สรุปผลกระทบสิ่งแวดล้อม มาตรการป้องกันและแก้ไขผลกระทบสิ่งแวดล้อม และมาตรการติดตามตรวจสอบผลกระทบสิ่งแวดล้อม โครงการโรงแรมควาฟ เวลล์บีอิง แอนด์ สเตย์ ของบริษัท ป่าสัก สปอร์ต แอนด์ เวล-บีอิง จำกัด ระยะก่อสร้าง (ต่อ)

องค์ประกอบทางสิ่งแวดล้อมและคุณค่าต่าง ๆ	มาตรการป้องกันและแก้ไขผลกระทบสิ่งแวดล้อม	ระยะเวลา	ผู้รับผิดชอบ
1.5 เสียงและความสั่นสะเทือน (ต่อ)	<p>(11) ไม่ทำกิจกรรมต่างๆ ที่ก่อให้เกิดเสียงดังพร้อมกันในเวลาเดียวกัน</p> <p>(12) กำหนดแผนงานก่อสร้างและวิธีการก่อสร้างที่เหมาะสม เช่น จัดให้เครื่องจักรกลที่มีเสียงดังทำงานในเวลากลางวัน</p> <p>(13) จัดหาอุปกรณ์กันเสียง เช่น Ear Plug หรือ Ear Muffs ให้แก่คนงานก่อสร้างที่อยู่ในบริเวณที่ก่อให้เกิดเสียงดัง และจำกัดระยะเวลาทำงานที่สัมผัสกับระดับเสียงตามประกาศกระทรวงมหาดไทย ฉบับที่ 2 เรื่องความปลอดภัยในการทำงานเกี่ยวกับสิ่งแวดล้อม พ.ศ. 2549</p> <p>(14) จำกัดความเร็วของรถบรรทุกให้ไม่เกิน 30 กิโลเมตร/ชั่วโมง โดยติดป้ายหลังรถว่า “หากพนักงานขับรถเร็วเกิน 30 กิโลเมตรต่อชั่วโมง ในเขตชุมชน โปรดแจ้ง (ระบุเบอร์โทรศัพท์)”</p> <p>(15) ใช้รถแทรกเตอร์ที่อยู่ในสภาพดี ทำการบำรุงรักษาอย่างเหมาะสม เพื่อลดเสียงความสั่นสะเทือนและเพื่อความปลอดภัยสำหรับการใช้งานอยู่เสมอ</p> <p>(16) หลีกเลี่ยงการขนส่งวัสดุก่อสร้างในช่วงเวลาเร่งด่วนและเวลากลางคืน</p> <p>(17) จัดให้มีวิศวกรคอยตรวจสอบ และควบคุมงานก่อสร้างอย่างใกล้ชิด เพื่อให้เกิดผลกระทบน้อยที่สุด</p> <p>(18) ติดป้ายประชาสัมพันธ์แสดงรายละเอียดการก่อสร้างโครงการ เพื่อประชาสัมพันธ์ให้ประชาชนโดยรอบทราบ พร้อมระบุสถานที่และหมายเลขโทรศัพท์ สำหรับรับเรื่องร้องเรียนและข้อคิดเห็นเกี่ยวกับการก่อสร้าง พร้อมทั้งจัดให้มีการสอบถามเพื่อค้นหาข้อเท็จจริง และสาเหตุเพื่อกำหนดแนวทางแก้ไข ปัญหา</p> <p>(19) ในกรณีที่ทั้ง 2 ฝ่าย (เจ้าของโครงการ และผู้ได้รับผลกระทบ) หาข้อตกลงกันไม่ได้ ให้เข้าสู่กระบวนการตามพระราชบัญญัติการไกล่เกลี่ยข้อพิพาท พ.ศ. 2562</p>		

องค์ประกอบทาง สิ่งแวดล้อมและคุณค่าต่าง ๆ	มาตรการป้องกันและแก้ไขผลกระทบสิ่งแวดล้อม	ระยะเวลา	ผู้รับผิดชอบ
1.5 เสียงและความสั่นสะเทือน (ต่อ)	<p><u>มาตรการป้องกันและแก้ไข เรื่องความสั่นสะเทือน</u></p> <ol style="list-style-type: none"> (1) โครงการจะเจาะดินออกก่อนตอกเสาเข็ม ซึ่งจะช่วยลดแรงสั่นสะเทือนและการเคลื่อนตัวที่เกิดจากการแทนที่ดินของเสาเข็ม (2) ขุดคูดิน ลึก 1 เมตร สำหรับทิศเหนือ และลึก 2 เมตร สำหรับทิศตะวันออกของพื้นที่โครงการ (3) จัดลำดับการตอกเสาเข็มโดยตอกเสาเข็มด้านใกล้อาคารข้างเคียง ก่อนไปหาด้านที่ไม่มีอาคาร (4) เข้าพบชี้แจงและทำความเข้าใจกับผู้อยู่อาศัยบริเวณโดยรอบโครงการอีกครั้ง ก่อนเริ่มก่อสร้าง (5) จัดให้มีวิศวกรคอยดูแลอย่างใกล้ชิด และควบคุมงานก่อสร้างให้ถูกต้องตามหลักวิศวกรรม เพื่อป้องกันผลกระทบต่อข้างเคียงให้น้อยที่สุด (6) อุปกรณ์ที่ก่อให้เกิดความสั่นสะเทือนให้กระทำเฉพาะเวลากลางวันของวันธรรมดา และงดกระทำการดังกล่าวในเวลากลางคืน (7) ตรวจสอบและบำรุงรักษาเครื่องมือเครื่องใช้ในการก่อสร้างให้อยู่ในสภาพดีและเหมาะสมกับการใช้งานอยู่เสมอ รวมทั้งควรมีการหล่อลื่นให้เครื่องจักรทำงานได้ดี (8) หลีกเลี่ยงการใช้งานเครื่องจักรหรืออุปกรณ์ที่เป็นแหล่งกำเนิดความสั่นสะเทือนในระดับสูงพร้อมกัน (9) ติดตั้งอุปกรณ์เพื่อลดความสั่นสะเทือนตามคำแนะนำของผู้ผลิตเครื่องจักร (10) จำกัดความเร็วของรถบรรทุกให้ไม่เกิน 30 กิโลเมตรต่อชั่วโมง โดยติดป้ายหลังรถว่า “หากพนักงานขับรถเร็วเกิน 30 กิโลเมตรต่อชั่วโมง โปรดแจ้ง (ระบุเบอร์โทรศัพท์)” (11) หลีกเลี่ยงการขนส่งวัสดุก่อสร้างในช่วงเวลาเร่งด่วนและเวลากลางคืน (12) จัดให้มีกล่องรับความคิดเห็น เพื่อรับเรื่องร้องเรียนที่เกิดขึ้น (13) ในช่วงก่อสร้างที่เกิดแรงสั่นสะเทือนจนไม่อาจยอมรับได้ โครงการจะจัดที่พักให้ผู้พักอาศัยของ บ้านอยู่อาศัย 3 ชั้น (Wallaya Villas Harmony) ด้านทิศเหนือ และบ้านอยู่อาศัยบุคคลอื่นสูง 2 ชั้น ด้านทิศตะวันออก ที่อยู่ในระยะประชิดกับโครงการ จนกว่าการก่อสร้างนั้นจะแล้วเสร็จ และสามารถยอมรับผลกระทบด้านสั่นสะเทือนได้ (14) ก่อนดำเนินการก่อสร้าง โครงการจะสำรวจ ถ่ายภาพ อาคารข้างเคียงไว้เป็นหลักฐาน กรณีที่อาคารข้างเคียงได้รับความเสียหายอันเกิดจากการก่อสร้างอาคารของโครงการ ต้องจัดให้มีการชดเชยค่าเสียหายที่เกิดขึ้น หรือทำการซ่อมแซมให้อยู่ในสภาพเดิม โดยต้องแก้ไข ให้ความช่วยเหลือทันที 		
1.6 ทรัพยากรน้ำ	การดำเนินโครงการในระยะก่อสร้างไม่ส่งผลกระทบต่อทรัพยากรน้ำผิวดินบริเวณใกล้เคียงโครงการแต่อย่างใด	-	-

องค์ประกอบทาง สิ่งแวดล้อมและคุณค่าต่าง ๆ	มาตรการป้องกันและแก้ไขผลกระทบสิ่งแวดล้อม	ระยะเวลา	ผู้รับผิดชอบ
2. ผลกระทบต่อทรัพยากรชีวภาพ			
2.1 นิเวศวิทยาทางบก	การดำเนินโครงการในระยะก่อสร้างจึงไม่ก่อให้เกิดผลกระทบต่อนิเวศวิทยาทางบก	-	-
2.2 นิเวศวิทยาทางน้ำ	(1) จัดให้มีถังบำบัดน้ำเสียสำเร็จรูปชนิดเดิมอากาศ น้ำเสียที่ผ่านการบำบัดแล้วปล่อยลงบ่อซึม จำนวน 1 บ่อ เพื่อซึมลงดินต่อไป (2) จัดให้มีท่อระบายน้ำ และบ่อหน่วงน้ำ/บ่อดักตะกอนดิน กรวด ทราย และเศษขยะเพื่อป้องกันการชะล้างตะกอนไหลลงสู่บริเวณข้างเคียง และถนนสาธารณะ (3) หากเกิดกรณีสุดวิสัยเกิดเหตุน้ำฝนที่ไหลรวมมากับดินโคลนอันเป็นสาเหตุมาจากพื้นที่ก่อสร้างของโครงการ ทางโครงการจะเป็นผู้รับผิดชอบความเสียหายที่เกิดขึ้น และดำเนินการแก้ไขในทันที (4) จัดให้มีการขุดลอกบ่อดักตะกอน/บ่อหน่วงน้ำเป็นประจำ (5) จัดให้มีคนงานตรวจสอบระบบบำบัดน้ำเสียเป็นประจำ หากน้ำโสโครกในถังบำบัดน้ำเสียสำเร็จรูปเต็มจะต้องติดต่อรถสูบล้างสูบล้างมาสูบล้างไปกำจัดต่อไป (6) เมื่อการก่อสร้างแล้วเสร็จ ผู้รับเหมาก่อสร้างจะต้องให้รถสูบล้างสูบล้างไปกำจัดออกจากถังบำบัดน้ำเสียให้หมด และปรับปรุงพื้นที่ให้เรียบร้อย (7) ชะลอการก่อสร้างในช่วงที่ฝนตก	- ต ล อ ด ระ ยะ เ ว ล า ก่อสร้าง	- บริษัท ป่าสัก สปอร์ต แอนด์ เวล-ปิ้ง จำกัด
3. ผลกระทบต่อคุณค่าการใช้ประโยชน์ของมนุษย์			
3.1 การใช้น้ำ	(1) รณรงค์ให้คนงานมีการใช้น้ำอย่างประหยัด (2) นำใช้ทั้งหมดผู้รับเหมาก่อสร้างจะใช้น้ำจากการประปาส่วนภูมิภาค สาขาภูเก็ต (3) จัดให้มีถังเก็บน้ำสำรอง ขนาด 10.00 ลูกบาศก์เมตร จำนวน 2 ถัง สำหรับพื้นที่ก่อสร้าง และจัดให้มีบ่อปูนซีเมนต์ชั่วคราว มีปริมาตร 20.00 ลูกบาศก์เมตร จำนวน 2 บ่อ สำหรับบ้านพักคนงาน (4) จัดเตรียมกระบะสำหรับล้างอุปกรณ์ก่อสร้าง เพื่อให้สามารถล้างอุปกรณ์ได้ในปริมาณมาก โดยไม่ปล่อยน้ำทิ้งอย่างเปล่าประโยชน์	- ต ล อ ด ระ ยะ เ ว ล า ก่อสร้าง	- บริษัท ป่าสัก สปอร์ต แอนด์ เวล-ปิ้ง จำกัด

ตารางที่ 5-2 สรุปผลกระทบสิ่งแวดล้อม มาตรการป้องกันและแก้ไขผลกระทบสิ่งแวดล้อม และมาตรการติดตามตรวจสอบผลกระทบสิ่งแวดล้อม โครงการโรงแรม ควาฟ เวลล์บีอิง แอนด์ สเตย์ ของบริษัท ป่าสัก สปอร์ต แอนด์ เวล-บีอิง จำกัด ระยะก่อสร้าง (ต่อ)

องค์ประกอบทาง สิ่งแวดล้อมและคุณค่าต่าง ๆ	มาตรการป้องกันและแก้ไขผลกระทบสิ่งแวดล้อม	ระยะเวลา	ผู้รับผิดชอบ
3.2 การจัดการน้ำเสียสิ่งปฏิกูล	(1) จัดให้มีห้องส้วมที่ถูกหลักสุขาภิบาลให้เพียงพอ จำนวน 5 ห้อง สำหรับพื้นที่ก่อสร้าง และ 10 ห้อง สำหรับบ้านพักคนงาน (2) จัดให้มีการบำบัดโดยใช้ถังบำบัดน้ำเสียเติมอากาศ จำนวน 1 ชุด ขนาด 2.00 ลูกบาศก์เมตร/วัน น้ำเสียที่ผ่านการบำบัดแล้วปล่อยลงบ่อซึม จำนวน 1 บ่อ เพื่อซึมลงดินต่อไป สำหรับพื้นที่ก่อสร้าง และจัดให้มีถังบำบัดน้ำเสียสำเร็จรูปชนิดเติมอากาศ ขนาด 20.00 ลูกบาศก์เมตร/วัน จำนวน 1 ชุด น้ำเสียที่ผ่านการบำบัดแล้วจะปล่อยลงสู่ท่อระบายน้ำสาธารณะต่อไป สำหรับบ้านพักคนงาน (3) จัดให้มีคนงานตรวจสอบระบบบำบัดน้ำเสียเป็นประจำ หากน้ำโสโครกในถังบำบัดน้ำเสียสำเร็จรูปเต็มจะต้องติดต่อรถสูบล้างสิ่งปฏิกูลมาสูบล้างไปกำจัดต่อไป (4) จัดให้มีคนงานคอยดูแลทำความสะอาดห้องส้วมเป็นประจำ และกำชับให้คนงานรักษาความสะอาดบริเวณห้องส้วม เพื่อป้องกันไม่ให้เกิดกลิ่นรบกวนผู้อยู่อาศัยข้างเคียง (5) เมื่อการก่อสร้างแล้วเสร็จ ผู้รับเหมาก่อสร้างจะต้องให้รถสูบล้างสิ่งปฏิกูลมาสูบล้างสิ่งปฏิกูลออกจากถังบำบัดน้ำเสียให้หมด และปรับปรุงพื้นที่ให้เรียบร้อย	- ตลอดระยะเวลาก่อสร้าง	- บริษัท ป่าสัก สปอร์ต แอนด์ เวล-บีอิง จำกัด
3.3 การระบายน้ำและการป้องกันน้ำท่วม	(1) จัดให้มีท่อระบายน้ำขนาดเส้นผ่านศูนย์กลาง 0.30 เมตร ที่มีบ่อพักน้ำเป็นระยะ บริเวณโดยรอบพื้นที่โครงการ ก่อนเข้าสู่บ่อหนองน้ำ ปริมาตร 338 ลูกบาศก์เมตร เพื่อหนองน้ำฝนไว้ในโครงการได้ทั้งหมด สำหรับดักตะกอนดิน กรวด หิน และเศษขยะ โดยน้ำจากบ่อหนองน้ำจะสูบผ่านบ่อดักขยะก่อนระบายออกสู่ท่อระบายน้ำสาธารณะตามแนวซอยป่าสัก 8 (ทางหลวงชนบท บ้านสายป่าสัก-บ้านเขาน้อย ตามเอกสารสิทธิ) ต่อไป (ปัจจุบันอยู่ระหว่างการดำเนินการขออนุญาตก่อสร้างท่อระบายน้ำตามแนวดินสาธารณะ (ซอยป่าสัก 8) จากองค์การบริหารส่วนตำบลเชิงทะเล) (2) จัดให้มีการขุดลอกบ่อดักมูลฝอย/ดักตะกอนเป็นประจำทุกเดือน ตลอดระยะเวลาก่อสร้าง เพื่อเพิ่มประสิทธิภาพในการรองรับได้อย่างเพียงพอ (3) จัดให้มีคนงานคอยทำความสะอาดบริเวณพื้นที่ก่อสร้าง เพื่อป้องกันมิให้เศษดิน เศษขยะ หรือเศษวัสดุก่อสร้าง อุดตันหรือกีดขวางทางไหลของน้ำ (4) กำชับผู้รับเหมาให้การระบายน้ำในช่วงก่อสร้างต้องเป็นการระบายน้ำใสเท่านั้น (5) โครงการจะดำเนินการวางท่อระบายน้ำสาธารณะให้แล้วเสร็จก่อนดำเนินการก่อสร้างโครงการ	- ตลอดระยะเวลาก่อสร้าง	- บริษัท ป่าสัก สปอร์ต แอนด์ เวล-บีอิง จำกัด

ตารางที่ 5-2 สรุปผลกระทบสิ่งแวดล้อม มาตรการป้องกันและแก้ไขผลกระทบสิ่งแวดล้อม และมาตรการติดตามตรวจสอบผลกระทบสิ่งแวดล้อม โครงการโรงแรมควาฟ เวลล์บีอิง แอนด์ สเตย์ ของบริษัท ป้าสัก สปอร์ต แอนด์ เวล-บีอิง จำกัด ระยะก่อสร้าง (ต่อ)

องค์ประกอบทางสิ่งแวดล้อมและคุณค่าต่าง ๆ	มาตรการป้องกันและแก้ไขผลกระทบสิ่งแวดล้อม	ระยะเวลา	ผู้รับผิดชอบ
3.4 การจัดการมูลฝอย	<p>(1) กำหนดให้ผู้รับเหมาเป็นผู้รับผิดชอบในการจัดการเศษวัสดุจากการก่อสร้าง โดยเศษไม้ เศษผ้าขนาดใหญ่ และกระเบื้องหลังคา จะถูกรวบรวมเพื่อนำไปใช้ในโครงการอื่นต่อไป สำหรับเศษคอนกรีต เศษอิฐ จะใช้ในการถมพื้นที่ในโครงการ เศษกระเบื้องเซรามิก และยิปซัมบอร์ด โครงการจะกำหนดให้ผู้รับเหมาเป็นผู้ดำเนินการขนย้ายไปใช้ปรับพื้นที่ภายนอกโครงการ ส่วนเศษเหล็กจะขายให้กับคนรับซื้อของเก่า</p> <p>(2) จัดให้มีถังขยะบริเวณพื้นที่ก่อสร้าง 100 ลิตร จำนวน 13 ถัง โดยแบ่งเป็นถังขยะอินทรีย์ ถังขยะรีไซเคิล ถังขยะทั่วไป และถังขยะอันตราย อย่างละ 3 ถัง และถังขยะติดเชื้อ จำนวน 1 ถัง และถังขยะบริเวณบ้านพักคนงาน ถังขยะขนาด 240 ลิตร จำนวน 9 ถัง แยกเป็นถังขยะอินทรีย์ ถังขยะรีไซเคิล ถังขยะทั่วไป และถังขยะอันตราย อย่างละ 2 ถัง และถังขยะติดเชื้อ จำนวน 1 ถัง</p> <p>(3) ผู้รับเหมาโครงการจะจ้างบริษัทเอกชนที่ขึ้นทะเบียนกับองค์การบริหารส่วนตำบลเชิงทะเลเข้ามาดำเนินการเก็บขนขยะไปกำจัดต่อไป</p> <p>(4) การจัดการมูลฝอยรีไซเคิล ผู้รับเหมารวบรวมขยะรีไซเคิลใส่ถุงสีเหลืองขายให้กับคนรับซื้อของเก่า</p> <p>(5) ขยะอันตรายโครงการจะรวบรวมใส่ถุงขยะอันตรายสีส้มเมื่อมีปริมาณมากพอแล้วจะส่งไปให้ศูนย์กำจัดขยะเพื่อนำไปกำจัดต่อไป</p> <p>(6) ขยะมูลฝอยติดเชื้อ จะรวบรวมใส่ถุงแดง ที่มีสัญลักษณ์ “ขยะติดเชื้อ” โดยเก็บรวบรวมใส่ถุงขยะ 2 ชั้น และทำลายเชื้อเบื้องต้นโดยสารฆ่าเชื้อ แล้วมัดปากถุงให้แน่น และนำไปพักไว้ที่จุดพักขยะ โดยจะประสานงานหน่วยงานเอกชนที่ขึ้นทะเบียนกับองค์การบริหารส่วนตำบลเชิงทะเลรับไปกำจัดเช่นเดียวกับขยะทั่วไป</p> <p>(7) ตรวจสอบภาชนะรองรับขยะมูลฝอยให้อยู่ในสภาพดีอยู่เสมอ</p> <p>(8) กำชับคนงานก่อสร้างให้ทิ้งขยะมูลฝอยลงภาชนะรองรับที่ได้จัดเตรียมไว้อย่างเคร่งครัด</p> <p>(9) คัดแยกขยะที่สามารถนำมาขาย เพื่อลดปริมาณมูลฝอยที่ต้องนำไปกำจัด</p> <p>(10) ส่งเสริมให้มีการคัดแยกขยะ โดยติดตั้งป้ายแยกประเภทของขยะไว้ที่ถังขยะให้ชัดเจน</p> <p>(11) รวบรวมมูลฝอยหรือเศษวัสดุก่อสร้าง เพื่อนำกลับไปใช้ใหม่</p> <p>(12) สำรวจปริมาณมูลฝอย เมื่อพบว่ามีปริมาณมากขึ้นต้องเพิ่มจำนวนถังรองรับมูลฝอย</p>	- ตลอดระยะเวลา ก่อสร้าง	- บริษัท ป้าสัก สปอร์ต แอนด์ เวล-บีอิง จำกัด

องค์ประกอบทาง สิ่งแวดล้อมและคุณค่าต่าง ๆ	มาตรการป้องกันและแก้ไขผลกระทบต่อสิ่งแวดล้อม	ระยะเวลา	ผู้รับผิดชอบ
3.5 พลังงานและไฟฟ้า	(1) เลือกใช้ไฟฟ้าส่องสว่างและอุปกรณ์ไฟฟ้าต่าง ๆ แบบประหยัดพลังงาน (2) การติดตั้งอุปกรณ์และการจ่ายไฟฟ้าต้องถูกต้องตามมาตรฐาน (3) กำชับให้คนงานใช้ไฟฟ้าอย่างประหยัด	- ตลอดระยะเวลา ก่อสร้าง	- บริษัท ป่าสัก สपोर्ट แอนด์ เวล -บี อิง จำกัด
3.6 การจราจร	(1) จัดเตรียมพื้นที่จอดรถภายในโครงการสำหรับยานพาหนะในช่วงก่อสร้าง เพื่อป้องกันการจอดรถบริเวณ หน้าโครงการที่ส่งผลกระทบต่อจราจรภายนอก (2) จัดเตรียมทางเข้า-ออกโครงการที่กว้างพอสำหรับรองรับเฉลี่ยของรถบรรทุกขนาดใหญ่ เพื่ออำนวยความสะดวกการเลี้ยวเข้า-ออกโครงการ ลดปัญหาการจราจรติดขัดบริเวณหน้าโครงการ (3) จัดเตรียมกระจกโค้งจราจรบริเวณทางเข้า-ออกโครงการ โดยเฉพาะทางเข้า-ออกบริเวณทางโค้ง เพื่อเพิ่ม ทัศนวิสัยในการมองเห็นแต่ผู้สัญจรไปมาบนถนนหน้าโครงการ (4) ติดตั้งไฟส่องสว่างบริเวณพื้นที่ก่อสร้าง เพื่อเพิ่มทัศนวิสัยในการมองเห็นในช่วงเวลากลางคืน (5) ติดตั้งป้ายเตือนงานก่อสร้างก่อนถึงบริเวณพื้นที่ก่อสร้าง เพื่อแจ้งเตือนผู้ขับขี่ให้รับรู้ว่ามีงานก่อสร้าง ข้างหน้า (6) จัดเตรียมเจ้าหน้าที่บริเวณทางเข้า-ออกโครงการ เพื่ออำนวยความสะดวกแก่ยานพาหนะที่เข้า-ออก โครงการ รวมทั้งคนเดินเท้าบริเวณหน้าโครงการ (7) ในเขตก่อสร้างและเขตชุมชน จะจำกัดความเร็วของรถบรรทุกไม่เกิน 30 กิโลเมตร/ชั่วโมง โดยติดป้าย หลังรถว่า “หากพนักงานขับรถเร็วเกิน 30 กิโลเมตรต่อชั่วโมง โปรดแจ้ง (ระบุเบอร์โทรศัพท์)” (8) โครงการจะกำหนดเวลาของรถขนส่งวัสดุและอุปกรณ์ก่อสร้าง โดยระบเวลาการขนส่งในช่วงเวลา 09.00- 16.00 น. ในวันจันทร์ถึงวันเสาร์ โดยโครงการจะหลีกเลี่ยงการขนส่งในช่วงชั่วโมงเร่งด่วน เช่น ช่วงเช้า 06.00-09.00 น. และช่วงเย็น 16.00-18.00 น. หลังจากเวลา 18.00 น. เป็นต้นไป หากมีความจำเป็นต้อง มีการขนส่ง เช่น รถขนส่งคอนกรีตผสมเสร็จ เป็นต้น จะดำเนินการได้ไม่เกิน 20.00 น. โดยจะจัดให้มีแสง สว่างอย่างเพียงพอ รวมทั้งโครงการจะแจ้งให้ผู้ที่เกี่ยวข้องอยู่ใกล้เคียงทราบล่วงหน้าอย่างน้อย 3 วัน และขอ อนุญาตไปยังเจ้าพนักงานจราจร สำหรับวันอาทิตย์และวันหยุดนักขัตฤกษ์จะหยุดดำเนินการขนส่งวัสดุ ก่อสร้าง เช่นกัน (9) เส้นทางรถขนส่งวัสดุโครงการจะหลีกเลี่ยงการใช้เส้นทางในเขตเมืองที่มีสภาพการจราจรคับคั่ง	- ตลอดระยะเวลา ก่อสร้าง	- บริษัท ป่าสัก สपोर्ट แอนด์ เวล -บี อิง จำกัด

ตารางที่ 5-2 สรุปผลกระทบสิ่งแวดล้อม มาตรการป้องกันและแก้ไขผลกระทบสิ่งแวดล้อม และมาตรการติดตามตรวจสอบผลกระทบสิ่งแวดล้อม โครงการโรงแรม ควาฟ เวลล์บีอิง แอนด์ สเตย์ ของบริษัท ป่าสัก สปอร์ต แอนด์ เวล-บีอิง จำกัด ระยะก่อสร้าง (ต่อ)

องค์ประกอบทาง สิ่งแวดล้อมและคุณค่าต่าง ๆ	มาตรการป้องกันและแก้ไขผลกระทบสิ่งแวดล้อม	ระยะเวลา	ผู้รับผิดชอบ
3.6 การจราจร (ต่อ)	(10) รถบรรทุกวัสดุอุปกรณ์จะใช้ผ้าใบปกคลุมกระบะรถให้มิดชิด เพื่อป้องกันการร่วงหล่นของวัสดุก่อสร้างและอุปกรณ์ต่างๆ อันอาจจะก่อให้เกิดอุบัติเหตุแก่ผู้ใช้ถนน (11) ควมคุมมิให้มีการบรรทุกเกินพิกัดน้ำหนักที่กำหนดไว้สำหรับรถบรรทุกนั้นๆ และเมื่อดำเนินการก่อสร้างแล้วเสร็จ หากพบว่าถนนทางเข้าโครงการชำรุด เนื่องจากการขนส่งวัสดุต่างๆ เข้าสู่โครงการให้ดำเนินการซ่อมแซมให้อยู่ในสภาพเรียบร้อย		
3.7 การใช้ประโยชน์ที่ดิน	(1) โครงการไม่มีการกระทำใดๆ ที่เป็นการทำลายดินแดนทั้งที่อยู่ใต้พื้นดิน ระดับพื้นดิน หรือใล่พื้นดิน ทั้งนี้ในการก่อสร้าง หากพบดินแดนในบริเวณพื้นที่โครงการจะไม่เคลื่อนย้ายหรือทำลายดินแดนทั้งที่อยู่ใต้พื้นดิน ระดับพื้นดิน และใล่พื้นดิน (2) ควมคุมกำกับดูแลการก่อสร้างอาคารให้เป็นตามทีออกแบบไว้ตามใบอนุญาตก่อสร้างอย่างเคร่งครัด และสม่ำเสมอเพื่อป้องกันความคลาดเคลื่อนจากการก่อสร้างทีอาจจะเกิดขึ้น	- ตลอดระยะเวลา ก่อสร้าง	- บริษัท ป่าสัก สปอร์ต แอนด์ เวล-บีอิง จำกัด
3.8 การระบายอากาศ	ในช่วงก่อสร้างจะไม่ส่งผลกระทบด้านระบายอากาศและระบายความร้อน ต่อบริเวณใกล้เคียงพื้นที่โครงการแต่อย่างใด	-	-

ตารางที่ 5-2 สรุปผลกระทบสิ่งแวดล้อม มาตรการป้องกันและแก้ไขผลกระทบสิ่งแวดล้อม และมาตรการติดตามตรวจสอบผลกระทบสิ่งแวดล้อม โครงการโรงแรมควาฟ เวลล์บีอิง แอนด์ สเตย์ของบริษัท ป่าสัก สปอร์ต แอนด์ เวล-บีอิง จำกัด ระยะก่อสร้าง (ต่อ)

องค์ประกอบทางสิ่งแวดล้อมและคุณค่าต่าง ๆ	มาตรการป้องกันและแก้ไขผลกระทบสิ่งแวดล้อม	ระยะเวลา	ผู้รับผิดชอบ
4. ผลกระทบต่อคุณค่าคุณภาพชีวิต			
4.1 ผลกระทบที่อาจเกิดขึ้นจากการมีโครงการต่อคุณภาพชีวิต	<p><u>มาตรการป้องกันและแก้ไข ด้านผลกระทบต่อวิถีชีวิตของคนในชุมชน</u></p> <p>(1) กำชับผู้รับเหมาก่อสร้างต้องกำหนดกฎเกณฑ์และคอยสอดส่องดูแลพฤติกรรมของคนงานก่อสร้างให้อยู่ในระเบียบ มิให้ก่อความเดือดร้อนรำคาญ และปัญหาต่างๆ ให้กับผู้ที่พักอาศัยในชุมชนและพื้นที่ใกล้เคียง หากคนงานประพฤติผิดต้องมีการว่ากล่าวตักเตือน ลงโทษหรือถึงขั้นไล่ออก โดยพิจารณาจากความเหมาะสมของเหตุการณ์ที่เกิดขึ้น</p> <p>(2) จัดให้มีหัวหน้าคนงานสำหรับควบคุมงานก่อสร้างไม่ให้สร้างความเดือดร้อนกับประชาชนโดยรอบ</p> <p>(3) จัดให้มีเจ้าหน้าที่ของโครงการและบริษัทผู้รับเหมาเข้าพบผู้พักอาศัยที่อยู่ข้างเคียงก่อนดำเนินการก่อสร้าง และตลอดระยะเวลาการก่อสร้าง ทุกกระยะ 1 ครั้ง/สัปดาห์ และให้หมายเลขโทรศัพท์ที่สามารถติดต่อได้ทันทีที่ได้รับความเดือดร้อน</p> <p>(4) หากเกิดความเสียหายแก่สิ่งปลูกสร้างบริเวณข้างเคียงจากการก่อสร้าง โครงการ/ผู้รับเหมาก่อสร้างต้องรับผิดชอบในการแก้ไข</p> <p>(5) ปฏิบัติตามมาตรการป้องกันและแก้ไขผลกระทบด้านกายภาพ ชีวภาพ และคุณค่าการใช้ประโยชน์ของมนุษย์อย่างเคร่งครัด และจัดให้มีเจ้าหน้าที่ประสานผู้อยู่ข้างเคียงโครงการตลอดช่วงเวลาก่อสร้าง เพื่อป้องกันความขัดแย้ง</p>	- ตลอดระยะเวลาก่อสร้าง	- บริษัท ป่าสัก สปอร์ต แอนด์ เวล-บีอิง จำกัด

ตารางที่ 5-2 สรุปผลกระทบสิ่งแวดล้อม มาตรการป้องกันและแก้ไขผลกระทบสิ่งแวดล้อม และมาตรการติดตามตรวจสอบผลกระทบสิ่งแวดล้อม โครงการโรงแรม ควาฟ เวลล์บีอิง แอนด์ สเตย์ ของบริษัท ปํสํก สปอรัต แอนด์ เวล-บีอิง จํากัด ระยะก่อสร้าง (ต่อ)

องค์ประกอบทาง สิ่งแวดล้อมและคุณค่าต่าง ๆ	มาตรการป้องกันและแก้ไขผลกระทบสิ่งแวดล้อม	ระยะเวลา	ผู้รับผิดชอบ
4.1 ผลกระทบที่อาจเกิดขึ้นจาก การมีโครงการต่อคุณภาพชีวิต (ต่อ)	<p><u>มาตรการป้องกันและแก้ไข ด้านผลกระทบด้านเชื้อชาติ</u></p> <p>(1) พิจารณาเลือกคนในท้องถิ่นที่มีคุณสมบัติตรงตามที่ต้องการเข้ามาทำงานในโครงการ เพื่อให้เกิดการจ้างงานในชุมชน และป้องกันปัญหาความขัดแย้งระหว่างโครงการกับชุมชน</p> <p>(2) กรณีที่มีแรงงานต่างด้าว เลือกคนงานที่ได้รับอนุญาตอย่างถูกต้องตามกฎหมายแรงงานต่างด้าว และมีการขึ้นทะเบียนแรงงานต่างด้าวเพื่อให้ตรวจสอบประวัติคนงานได้</p> <p>(3) ควบคุมคนงานก่อสร้างให้อยู่ภายในพื้นที่ก่อสร้าง และกำหนดรูปแบบสีเสื้อผ้าชุดปฏิบัติงานก่อสร้างของคนงานให้อยู่ในรูปแบบเดียวกัน</p> <p><u>มาตรการป้องกันและแก้ไข ด้านความปลอดภัยในชีวิตและทรัพย์สิน</u></p> <p>(1) ปฏิบัติตามมาตรการป้องกันและแก้ไขผลกระทบสิ่งแวดล้อมที่ระบุไว้ในหัวข้อ 4.3 อาชีวอนามัยและความปลอดภัย (มาตรการป้องกันและแก้ไข ด้านการป้องกันอัคคีภัย)</p> <p>(2) ปฏิบัติตามมาตรการป้องกันและแก้ไขผลกระทบสิ่งแวดล้อมที่ระบุไว้ในหัวข้อ 4.3 อาชีวอนามัยและความปลอดภัย (มาตรการด้านความปลอดภัยและอาชีวอนามัยจากงานก่อสร้างต่อคนงานก่อสร้างและชุมชนข้างเคียง)</p>		

องค์ประกอบทาง สิ่งแวดล้อมและคุณค่า ต่าง ๆ	มาตรการป้องกันและแก้ไขผลกระทบสิ่งแวดล้อม	ระยะเวลา	ผู้รับผิดชอบ
4.2 การสาธารณสุข	<p><u>มาตรการป้องกันและแก้ไขเรื่องโรคระบบทางเดินหายใจ</u></p> <p>(1) ปฏิบัติตามมาตรการป้องกันและแก้ไขผลกระทบสิ่งแวดล้อมที่ระบุในหัวข้อ 1.4 เรื่องคุณภาพอากาศอย่างเคร่งครัด</p> <p><u>มาตรการป้องกันและแก้ไขเรื่องโรคที่สัตว์และแมลงเป็นพาหะนำโรค</u></p> <p>(1) ตรวจสุขภาพพนักงานก่อนรับเข้าทำงาน</p> <p>(2) จัดหาที่ดื่มน้ำใช้ ระบบรวบรวมและกำจัดขยะ น้ำเสีย สิ่งปฏิกูลที่ถูกสุขลักษณะไว้อย่างเพียงพอ เพื่อป้องกันไม่ให้เกิดแหล่งเพาะพันธุ์โรค</p> <p>(3) ดูแลและรักษาความสะอาดบริเวณที่พัก ห้องส้วม และห้องอาบน้ำอย่างสม่ำเสมอ</p> <p>(4) ดูแลไม่ให้มีแหล่งน้ำท่วมขังในบริเวณพื้นที่ก่อสร้างและบ้านพักพนักงาน เพื่อป้องกันการเกิดแหล่งเพาะพันธุ์ยุงหรือแหล่งเชื้อโรคต่างๆ</p> <p>(5) ฉีดพ่นยากำจัดยุง แมลงสาบ แมลงวัน และแหล่งเพาะพันธุ์ ก่อนและหลังรื้อถอนบ้านพักพนักงาน ห้องน้ำ ห้องส้วม</p> <p><u>มาตรการป้องกันและแก้ไขเรื่องโรคเครียด</u></p> <p>(1) จัดหาที่พักอาศัยที่แข็งแรง ปลอดภัย และสะอาดให้พนักงาน</p> <p>(2) แบ่งเวลาการทำงานและการพักผ่อนให้มีความเหมาะสม</p> <p>(3) วางมาตรการกับดูแลและควบคุมคนงานไม่ให้รับภควหรือบุกรุกพื้นที่นอกโครงการ เช่น</p> <ul style="list-style-type: none"> - ดูแลควบคุมคนงานอย่างเข้มงวด เพื่อป้องกันปัญหาการลักขโมยกับทำร้ายร่างกาย และการทะเลาะวิวาทระหว่างคนงานด้วยกันเองหรือระหว่างคนงานกับคนในชุมชนใกล้เคียง - กำหนดเวลาเข้า-ออก บ้านพักคนงานไว้ไม่เกิน 22.00 น. และต้องมีการเซ็นชื่อเข้า-ออกบ้านพัก 	- ตลอดระยะเวลา ก่อสร้าง	- บริษัท ป่าสัก สपोर्ट แอนด์ เวล-บี อิง จำกัด

องค์ประกอบทาง สิ่งแวดล้อมและคุณค่าต่าง ๆ	มาตรการป้องกันและแก้ไขผลกระทบสิ่งแวดล้อม	ระยะเวลา	ผู้รับผิดชอบ
4.2 การสาธารณสุข (ต่อ)	<ul style="list-style-type: none"> - บริษัทฯ จะไม่อนุญาตให้คนงานพักอาศัยที่บริเวณโครงการ - มีผู้จัดการแคมป์ดูแลรับผิดชอบโดยตรง ตรวจสอบผู้พักอาศัยอย่างน้อยสัปดาห์ละครั้ง - ห้ามเล่นการพนัน ตีมสุรา พกอาวุธผิดกฎหมายและมียาเสพติดในบริเวณบ้านพักคนงาน - ติดตั้งอุปกรณ์รักษาความปลอดภัย - หากคนงานฝ่าฝืนกฎระเบียบหรือทำผิดกฎหมาย บริษัทผู้รับเหมาจะต้องลงโทษตามกฎหมายระเบียบอย่างเคร่งครัด <p><u>มาตรการป้องกันและแก้ไขเรื่องอุบัติเหตุ</u></p> <p>(1) ปฏิบัติตามมาตรการป้องกันและแก้ไขผลกระทบสิ่งแวดล้อมที่ระบุในหัวข้อ 4.3 เรื่องอาชีวอนามัยและความปลอดภัยอย่างเคร่งครัด</p> <p><u>มาตรการป้องกันและแก้ไขเรื่องโรคติดเชื้อไวรัสโคโรนา 2019 หรือ โรคโควิด 19</u></p> <p>(1) พิจารณารับคนงานในห้องถิ่นเป็นอันดับแรก กรณีรับคนงานต่างดาวเข้าทำงาน ต้องรับคนงานต่างดาวที่มีใบอนุญาตเข้าทำงานอย่างถูกต้องตามกฎหมาย</p> <p>(2) ตรวจสอบสุขภาพคนงานก่อนเข้ารับทำงาน</p> <p>(3) ให้คนงานสวมใส่หน้ากากอนามัยในขณะที่กำลังทำงานก่อสร้าง หรืออยู่ในสถานที่แออัด</p> <p>(4) ประชาสัมพันธ์ให้คนงาน ล้างมือบ่อยๆ ด้วยสบู่และน้ำหรือเจลล้างมือที่มีส่วนผสมของแอลกอฮอล์</p> <p>(5) ประชาสัมพันธ์ให้คนงานใช้กระดาษทิชชูหรือข้อพับตรงข้อศอกด้านในปิดปากและจมูกขณะไอหรือจาม</p> <p>(6) ประชาสัมพันธ์ให้คนงานหลีกเลี่ยงการพบปะใกล้ชิด (ระยะ 1 เมตรหรือ 3 ฟุต) กับคนที่ไม่สบาย จัดให้มีเจลล้างมือที่มีส่วนผสมของแอลกอฮอล์ 70% ถึง 80% ไว้บริเวณต่างๆ ทั่วพื้นที่โครงการ</p>		

องค์ประกอบทาง สิ่งแวดล้อมและคุณค่าต่าง ๆ	มาตรการป้องกันและแก้ไขผลกระทบสิ่งแวดล้อม	ระยะเวลา	ผู้รับผิดชอบ
4.3 อาชีวอนามัยและความปลอดภัย	<p><u>มาตรการป้องกันและแก้ไข ด้านการป้องกันอัคคีภัย</u></p> <ol style="list-style-type: none"> (1) ห้ามสูบบุหรี่ในบริเวณพื้นที่ก่อสร้างโดยเด็ดขาด (2) ห้ามเผาขยะในพื้นที่ก่อสร้างอย่างเด็ดขาด (3) ติดตั้งป้ายสัญลักษณ์ ป้ายเตือนในบริเวณที่อาจเกิดอันตราย เช่น “เขตก่อสร้าง” “ห้ามเข้าก่อนได้รับอนุญาต” “ห้ามสูบบุหรี่” เป็นต้น ซึ่งขนาดของป้ายเตือนต้องมีขนาดที่สามารถมองเห็นได้ชัดเจน (4) ห้ามนำวัตถุไวไฟเข้าใกล้อุปกรณ์เครื่องมือที่มีประกายไฟโดยเด็ดขาด (5) ใช้อุปกรณ์ตัดไฟฟ้าอัตโนมัติ เมื่อเกิดกระแสไฟฟ้าลัดวงจร (6) ตรวจเช็คอุปกรณ์/เครื่องมือให้อยู่ในสภาพปกติก่อนและหลังใช้งานอย่างสม่ำเสมอ (7) การเดินสายไฟบริเวณพื้นที่ก่อสร้างทุกชั้นตอนต้องกระทำอย่างถูกหลักวิชาการ (8) อบรมคนงานให้มีความรู้ในเรื่องสาเหตุแห่งอัคคีภัยอยู่เสมอ และต้องไม่ประมาทในการทำงาน (9) ผู้รับเหมาจะจัดเตรียมถังดับเพลิงแบบมือถือชนิดผงเคมีแห้ง ขนาด 4 กิโลกรัม ติดตั้งไว้ตามจุดที่คาดว่าจะเกิดเพลิงไหม้ได้ง่าย และอยู่ในตำแหน่งที่สามารถมองเห็นได้ง่าย (10) จัดเวรยามรักษาความปลอดภัย ตลอด 24 ชั่วโมง รวมทั้งเตรียมความพร้อมประสานงานกับหน่วยป้องกันและบรรเทาสาธารณภัยขององค์การบริหารส่วนตำบลเชิงทะเล 	- ตลอดระยะเวลา ก่อสร้าง	- บริษัท ปาสิค สपोर्ट แอนด์ เวล-บี อิง จำกัด

องค์ประกอบทาง สิ่งแวดล้อมและคุณค่าต่าง ๆ	มาตรการป้องกันและแก้ไขผลกระทบสิ่งแวดล้อม	ระยะเวลา	ผู้รับผิดชอบ
4.3 อาชีวอนามัยและความปลอดภัย (ต่อ)	<p><u>มาตรการด้านความปลอดภัยและอาชีวอนามัยจากงานก่อสร้างต่อคนงานก่อสร้างและชุมชนข้างเคียง</u></p> <p>(1) กำหนดให้บริษัทรับเหมาก่อสร้างในโครงการต้องมีการพิจารณาการจัดการด้านความปลอดภัย ประกอบด้วย สัญญาว่าจ้างระหว่างเจ้าของโครงการ และบริษัทรับเหมาก่อสร้างจะต้องระบุครอบคลุมถึงวิธีการคุ้มครองความปลอดภัย และสุขภาพอนามัยของคนงานที่ปฏิบัติงานในโครงการ โดยควรมีรายละเอียดเกี่ยวกับ</p> <ul style="list-style-type: none"> - กฎเกณฑ์และข้อปฏิบัติเพื่อความปลอดภัยในการทำงาน - การจัดให้มีและควบคุมดูแลการใช้อุปกรณ์ป้องกันอันตรายส่วนบุคคลต่างๆ - การตรวจสอบสภาพเครื่องมือ/อุปกรณ์ทุกชนิด เพื่อความปลอดภัยในการทำงาน <p>(2) จัดให้มีอุปกรณ์ป้องกันอันตรายส่วนบุคคลที่เหมาะสมกับสภาพการทำงานให้เพียงพอกับจำนวนผู้ปฏิบัติงานที่ต้องใช้</p> <p>(3) ให้ก่อสร้างทำเฉพาะในช่วงเวลา เวลา 8.00-17.00 น. ในวันจันทร์ถึงวันเสาร์ หากมีการก่อสร้างเกินเวลาดังกล่าวโครงการจะทำเพียงเทคอนกรีตระบบฐานราก เท่านั้น และดำเนินการได้ไม่เกิน 20.00 น. โดยจะจัดให้มีแสงสว่างอย่างเพียงพอ รวมทั้งโครงการจะแจ้งให้ผู้ที่อาศัยอยู่ใกล้เคียงทราบล่วงหน้าอย่างน้อย 3 วัน และขออนุญาตไปยังองค์การบริหารส่วนตำบลเชิงทะเล สำหรับวันอาทิตย์และวันหยุดนักขัตฤกษ์จะหยุดดำเนินการก่อสร้าง</p> <p>(4) ตรวจสอบและควบคุมดูแลให้มีการใช้อุปกรณ์ป้องกันอันตรายส่วนบุคคลอย่างถูกต้องและเหมาะสมกับประเภทของงาน</p> <p>(5) กำหนดขอบเขตและจัดทำแนวรั้วของบริเวณพื้นที่ก่อสร้างโครงการให้ชัดเจน พร้อมทั้งกำหนดจุดเข้า-ออก ของโครงการ</p>		

ตารางที่ 5-2 สรุปผลกระทบสิ่งแวดล้อม มาตรการป้องกันและแก้ไขผลกระทบสิ่งแวดล้อม และมาตรการติดตามตรวจสอบผลกระทบสิ่งแวดล้อม โครงการโรงแรมควาฟ เวลล์บิอิง แอนด์ สเตย์ ของบริษัท ป่าสัก สปอร์ต แอนด์ เวล-บิอิง จำกัด ระยะก่อสร้าง (ต่อ)

องค์ประกอบทางสิ่งแวดล้อมและคุณค่าต่าง ๆ	มาตรการป้องกันและแก้ไขผลกระทบสิ่งแวดล้อม	ระยะเวลา	ผู้รับผิดชอบ
4.3 อาชีวอนามัย และความปลอดภัย (ต่อ)	<p>(6) ป้องกันเศษวัสดุร่วงหล่น โดยตั้งนั่งร้านเหล็กโดยรอบอาคาร ซึ่งด้วยผ้าใบหรือตาข่ายกันฝุ่น โดยรอบอาคาร ส่วนทางเดินภายนอกใช้ไม้เนื้อแข็ง ขนาด 1"x8" และ 1"x10" ปูเป็นทางเดิน และกันวัสดุร่วงหล่น</p> <p>(7) Tower Crane ที่ใช้ในการก่อสร้าง ควบคุมให้อยู่เฉพาะในพื้นที่ก่อสร้างโครงการ เพื่อป้องกันความเสียหายจากชีวิตและทรัพย์สินของ ผู้พักอาศัยที่อยู่ข้างเคียงโครงการ</p> <p>(8) จัดป้ายแนะนำการทำงาน ป้ายเตือน เพื่อให้คนงานก่อสร้างปฏิบัติงานได้อย่างถูกต้อง</p> <p>(9) จัดเตรียมอุปกรณ์ป้องกันอุบัติเหตุในระหว่างการทำงานให้กับคนงาน เช่น หมวกนิรภัย แวนตานิรภัย เป็นต้น</p> <p>(10) จัดป้ายเตือน หรือโปสเตอร์เพื่อการปฏิบัติงานที่ปลอดภัยในบริเวณที่จำเป็น เช่น "เขตก่อสร้าง" "ลดความเร็วรถยนต์" และ "เขตสวมหมวกนิรภัย" เป็นต้น</p> <p>(11) จัดให้มีเจ้าหน้าที่ตรวจสอบวิธีการปฏิบัติงาน สภาพของเครื่องจักรอุปกรณ์ รวมทั้งสภาพแวดล้อมในการทำงาน เพื่อให้ปฏิบัติงานได้อย่างปลอดภัย</p> <p>(12) กำหนดให้ผู้รับเหมาก่อสร้างต้องมีการจัดเก็บอุปกรณ์อย่างเป็นระเบียบเรียบร้อย</p> <p>(13) จัดเวรยามรักษาความปลอดภัยของโครงการ เพื่อมิให้บุคคลภายนอกผ่านเข้า-ออก ก่อนได้รับอนุญาต และดูแลความปลอดภัยในพื้นที่</p> <p>(14) ผู้รับเหมาก่อสร้างรักษาดูแลพื้นที่ก่อสร้างให้เป็นระเบียบและทำความสะอาดพื้นที่ก่อสร้างอยู่เสมอ</p> <p>(15) โครงการจะปฏิบัติตามกฎกระทรวงฉบับที่ 67 (พ.ศ. 2563) ออกตามความในพระราชบัญญัติควบคุมอาคาร พ.ศ. 2522 ในการป้องกันเรื่องฝุ่นละออง การติดตั้งนั่งร้าน และความปลอดภัยการติดตั้งเครนอย่างเคร่งครัด</p> <p>(16) เจ้าของโครงการได้กำหนดมาตรการป้องกันและแก้ไขผลกระทบ และมาตรการติดตามตรวจสอบคุณภาพสิ่งแวดล้อม เป็นส่วนหนึ่งในสัญญาจ้างผู้รับเหมาก่อสร้างปฏิบัติตามมาตรการอย่างเคร่งครัด</p>		

ตารางที่ 5-2 สรุปผลกระทบสิ่งแวดล้อม มาตรการป้องกันและแก้ไขผลกระทบสิ่งแวดล้อม และมาตรการติดตามตรวจสอบผลกระทบสิ่งแวดล้อม โครงการโรงแรมควาฟ เวลล์บีอิง แอนด์ สเตย์ ของบริษัท ป่าสัก สปอร์ต แอนด์ เวล-บีอิง จำกัด ระยะก่อสร้าง (ต่อ)

องค์ประกอบทางสิ่งแวดล้อมและคุณค่าต่าง ๆ	มาตรการป้องกันและแก้ไขผลกระทบสิ่งแวดล้อม	ระยะเวลา	ผู้รับผิดชอบ
4.3 อาชีวอนามัย และความปลอดภัย (ต่อ)	<p>มาตรการด้านความปลอดภัยจากคนงานก่อสร้างต่อชุมชนใกล้เคียง</p> <ol style="list-style-type: none"> (1) ติดป้ายประชาสัมพันธ์แสดงรายละเอียดการก่อสร้างโครงการ เพื่อประชาสัมพันธ์ให้ประชาชนโดยรอบทราบ พร้อมระบุสถานที่และหมายเลขโทรศัพท์ สำหรับรับเรื่องร้องเรียนและข้อคิดเห็นเกี่ยวกับการก่อสร้าง พร้อมทั้งจัดให้มีการสอบถามเพื่อค้นหาข้อเท็จจริง และสาเหตุเพื่อกำหนดแนวทางแก้ไขปัญหาเพื่อสร้างความเข้าใจอันดีกับผู้อยู่อาศัยข้างเคียงเป็นระยะๆ ตามความเหมาะสม (2) ติดตั้งป้ายประชาสัมพันธ์บริเวณหน้าพื้นที่บ้านพักคนงาน โดยระบุชื่อบริษัทผู้รับเหมา ชื่อผู้รับเหมา/ผู้ควบคุมงาน พร้อมเบอร์โทรศัพท์ติดต่อ เพื่อให้ผู้พักอาศัยที่อยู่ใกล้เคียงพื้นที่บ้านพักคนงานก่อสร้างได้รับทราบข้อมูล และสามารถติดต่อกับผู้รับเหมา/ผู้ควบคุมได้โดยตรง ในกรณีได้รับความเดือดร้อนจากบ้านพักคนงาน (3) พิจารณาเลือกคนในท้องถิ่นที่มีคุณสมบัติตรงตามที่ต้องการเข้ามาทำงานในโครงการ เพื่อให้เกิดการจ้างงานในชุมชน และป้องกันปัญหาความขัดแย้งระหว่างโครงการกับชุมชน (4) ผู้รับเหมาก่อสร้างต้องกำหนดกฎเกณฑ์และคอยสอดส่องดูแลพฤติกรรมของคนงานก่อสร้างให้อยู่ในระเบียบ มิให้ก่อความเดือดร้อนรำคาญ และปัญหาต่างๆ ให้กับผู้ที่พักอาศัยในชุมชนและพื้นที่ใกล้เคียง หากคนงานประพฤติผิดต้องมีการว่ากล่าวตักเตือน ลงโทษหรือถึงขั้นไล่ออก โดยพิจารณาจากความเหมาะสมของเหตุการณ์ที่เกิดขึ้น (5) จัดให้มีรั้วเมทัลชีทที่บิวคราว ความสูง 3 เมตร กันบริเวณโดยรอบแนวเขตที่ดิน (6) จัดให้มีระบบโทรทัศน์วงจรปิด (Closed Circuit Television System : CCTV) ทั่วบริเวณโดยรอบพื้นที่โครงการ เพื่อตรวจสอบความเรียบร้อยและปลอดภัย (7) จัดให้มีไฟฟ้าส่องสว่างทั่วบริเวณโดยรอบพื้นที่โครงการ (8) จัดให้มีหัวหน้างานคอยควบคุมดูแลคนงานก่อสร้างไม่ให้ประพฤติตนไม่เหมาะสม อันจะก่อให้เกิดความเดือดร้อนต่อผู้ที่อยู่ใกล้เคียง 		

องค์ประกอบทาง สิ่งแวดล้อมและคุณค่าต่าง ๆ	มาตรการป้องกันและแก้ไขผลกระทบสิ่งแวดล้อม	ระยะเวลา	ผู้รับผิดชอบ
4.3 อาชีวอนามัยและความปลอดภัย (ต่อ)	<p>(9) จัดให้มีเจ้าหน้าที่ของโครงการและบริษัทผู้รับเหมาเข้าพบผู้พักอาศัยที่อยู่ข้างเคียง ตลอดระยะเวลาการก่อสร้าง ทุกกระยะ 1 ครั้ง/สัปดาห์ และให้หมายเลขโทรศัพท์ที่สามารถติดต่อได้ทันทีที่ได้รับความเดือดร้อน</p> <p>(10) หากเกิดความเสียหายแก่สิ่งปลูกสร้างบริเวณข้างเคียงจากการก่อสร้าง โครงการ/ผู้รับเหมาก่อสร้างต้องรับผิดชอบในการแก้ไข</p> <p>(11) จัดให้มียามรักษาการณ์บริเวณบ้านพักคนงานก่อสร้าง เพื่อดูแลความปลอดภัยตลอด 24 ชั่วโมง</p> <p>(12) ไม่อนุญาตให้คนงานก่อสร้างพักในพื้นที่ก่อสร้าง</p> <p>(13) จัดบ้านพักคนงานให้เป็นสัดส่วน เพื่อสะดวกต่อการควบคุมดูแล</p> <p>(14) ออกกฎระเบียบการปฏิบัติตนภายในบ้านพักคนงาน</p> <p>(15) ปฏิบัติตามมาตรการป้องกันและแก้ไขผลกระทบด้านกายภาพ ชีวภาพ และคุณค่าการใช้ประโยชน์ของมนุษย์อย่างเคร่งครัด และจัดให้มีเจ้าหน้าที่ประสานผู้อยู่ข้างเคียงโครงการตลอดช่วงเวลาก่อสร้าง เพื่อป้องกันความขัดแย้ง</p> <p>(16) จัดให้ตรวจสอบประวัติคนงาน และตรวจสุขภาพพนักงานก่อนรับเข้าปฏิบัติงาน โดยพนักงานที่เป็นโรคติดต่อร้ายแรงต้องให้หยุดงานจนกว่าจะหายขาด</p>		

ตารางที่ 5-2 สรุปผลกระทบสิ่งแวดล้อม มาตรการป้องกันและแก้ไขผลกระทบสิ่งแวดล้อม และมาตรการติดตามตรวจสอบผลกระทบสิ่งแวดล้อม โครงการโรงแรมควาฟ เวลล์บีอิง แอนด์ สเตย์ ของบริษัท ป่าสัก สปอร์ต แอนด์ เวล-บีอิง จำกัด ระยะก่อสร้าง (ต่อ)

องค์ประกอบทางสิ่งแวดล้อมและคุณค่าต่าง ๆ	มาตรการป้องกันและแก้ไขผลกระทบสิ่งแวดล้อม	ระยะเวลา	ผู้รับผิดชอบ
4.3 อาชีวอนามัย และความปลอดภัย (ต่อ)	<p>(17) กำหนดกฎระเบียบให้คนงานก่อสร้างปฏิบัติตามอย่างเคร่งครัด และกำหนดบทลงโทษกรณีฝ่าฝืนกฎระเบียบ เพื่อให้ไม่ส่งผลกระทบต่อผู้พักอาศัยใกล้เคียง ดังนี้</p> <ul style="list-style-type: none"> - จัดให้มีหัวหน้างานดูแลคนงานก่อสร้าง ไม่ให้ส่งเสียงดัง หรือก่อความรบกวนต่อชุมชนข้างเคียง - ระมัดระวัง ดูแลความปลอดภัยของคนงานเกี่ยวกับปัญหาการลักขโมย และมีเจ้าหน้าที่อื่นๆ - ห้ามมิให้คนงานออกนอกบริเวณที่พักคนงานนอกเวลา 22.00 น. - ห้ามนำสุรา และยาเสพติดทุกชนิดเข้ามาดื่มหรือเสพภายในพื้นที่บ้านพัก - ห้ามเล่นการพนันทุกชนิด - ห้ามส่งเสียงดังรบกวนบุคคลข้างเคียง - ห้ามทะเลาะวิวาทภายในพื้นที่บ้านพัก - ห้ามเลี้ยงสัตว์ทุกชนิด - ช่วยกันรักษาความสะอาด <p>(18) จัดเตรียมอุปกรณ์ปฐมพยาบาลเบื้องต้นไว้สำหรับผู้ที่ได้รับอุบัติเหตุในเบื้องต้นไว้ โดยจัดไว้บริเวณห้องปฐมพยาบาลภายในพื้นที่โครงการ</p>		

ตารางที่ 5-2 สรุปผลกระทบสิ่งแวดล้อม มาตรการป้องกันและแก้ไขผลกระทบสิ่งแวดล้อม และมาตรการติดตามตรวจสอบผลกระทบสิ่งแวดล้อม โครงการโรงแรมควาฟ เวลล์บีอิง แอนด์ สเตย์ ของบริษัท ป่าสัก สปอร์ต แอนด์ เวล-บีอิง จำกัด ระยะก่อสร้าง (ต่อ)

องค์ประกอบทางสิ่งแวดล้อมและคุณค่าต่าง ๆ	มาตรการป้องกันและแก้ไขผลกระทบสิ่งแวดล้อม	ระยะเวลา	ผู้รับผิดชอบ
4.4 สุขทรียภาพ	(1) จัดให้มีรั้วชั่วคราวสูง 3 เมตร โดยรอบแนวเขตที่ดิน โดยจะมีป้ายไว้นิลติดทับรั้วอีกชั้น และติดป้ายประชาสัมพันธ์แสดงรายละเอียดการก่อสร้างโครงการ พร้อมระบุสถานที่และหมายเลขโทรศัพท์ สำหรับรับเรื่องร้องเรียนและข้อคิดเห็นเกี่ยวกับการก่อสร้าง (2) กำหนดให้มีการก่อสร้างในเขตพื้นที่โครงการเท่านั้น (3) โครงการใช้วัสดุและสีของวัสดุและอุปกรณ์ที่ใช้ในขณะก่อสร้าง เช่น ตาข่ายกันฝุ่น นังร้านที่เป็นสีโทนอ่อนและมีความกลมกลืนกับสีของอาคารข้างเคียง รวมทั้งสภาพแวดล้อมบริเวณโดยรอบของโครงการ เช่น สีนํ้าตาล สีเทา เป็นต้น (4) เมื่อก่อสร้างแล้วเสร็จต้องขนย้ายวัสดุอุปกรณ์ออกจากพื้นที่โครงการ พร้อมทั้งปรับสภาพพื้นที่โครงการให้ดูสะอาดเรียบร้อย	- ตลอดระยะเวลาก่อสร้าง	- บริษัท ป่าสัก สปอร์ต แอนด์ เวล-บีอิง จำกัด

ตารางที่ 5-3 สรุปผลกระทบสิ่งแวดล้อม มาตรการป้องกันและแก้ไขผลกระทบสิ่งแวดล้อม และมาตรการติดตามตรวจสอบผลกระทบสิ่งแวดล้อม โครงการโรงแรม
ควาฟ เวลส์บีอิง แอนด์ สเตย์ ของบริษัท ป่าสัก สปอร์ต แอนด์ เวล-บีอิง จำกัด ระยะดำเนินการ

องค์ประกอบทาง สิ่งแวดล้อมและคุณค่าต่าง ๆ	มาตรการป้องกันและแก้ไขผลกระทบสิ่งแวดล้อม	ระยะเวลา	ผู้รับผิดชอบ
1. ผลกระทบต่อทรัพยากรกายภาพ			
1.1 สภาพภูมิประเทศ	การดำเนินโครงการในระยะดำเนินการไม่ส่งผลกระทบต่อการเปลี่ยนแปลงสภาพภูมิประเทศ	-	-
1.2 ทรัพยากรดิน	(1) จัดให้มีพื้นที่สีเขียว 1,237.95 ตารางเมตร โดยการปลูกหญ้า ไม้พุ่ม และไม้ยืนต้นปกคลุมดินในพื้นที่โครงการ (2) จัดให้มีท่อระบายน้ำขนาดเส้นผ่านศูนย์กลาง 0.30 เมตร ที่มีบ่อพักน้ำเป็นระยะอยู่โดยรอบพื้นที่โครงการ โดยอาศัยแรงโน้มถ่วงของโลก (Gravity) น้ำฝนทั้งหมดจะรวบรวมผ่านบ่อตกขยะเข้าสู่บ่อหน่วงน้ำของโครงการ	- ตลอดระยะเวลาดำเนินการ	- บริษัท ปาस्क สปอร์ต แอนด์ เวล -บี อิง จำกัด
1.3 ธรณีวิทยา การเกิดแผ่นดินไหวและการเกิดสึนามิ	(1) จัดเส้นทางหนีภัยไว้ภายในบริเวณโครงการ เมื่อเกิดเหตุการณ์ภัยพิบัติขึ้นผู้อาศัยในพื้นที่โครงการก็สามารถอพยพไปยังจุดที่ปลอดภัยได้อย่างรวดเร็ว และไม่เกิดการซุลมุน (2) เตรียมพร้อมประสานงานกับหน่วยงานที่รับผิดชอบหากเกิดกรณีแผ่นดินไหว ได้แก่ หน่วยงานบรรเทาสาธารณภัย เพื่อให้ความช่วยเหลือผู้อาศัยในการอพยพออกจากอาคารได้ทันเวลาที่ (3) ติดป้ายประชาสัมพันธ์เพื่อให้ความรู้ด้านการปฏิบัติตนกรณีเกิดแผ่นดินไหวแก่ผู้พักอาศัย (4) ติดตามข่าวสารเป็นประจำเพื่อเตรียมการป้องกันได้ทันเหตุการณ์ (5) จัดให้มีการซ้อมอพยพหนีภัยของพนักงานในโครงการด้วย หรือหากจังหวัดมีการฝึกซ้อมอพยพหนีภัย พนักงานของโครงการจะต้องเข้าร่วมการฝึกดังกล่าวด้วย เพื่อให้เกิดความเข้าใจและปฏิบัติได้ถูกต้องเมื่อเกิดเหตุการณ์จริงขึ้น	- ตลอดระยะเวลาดำเนินการ	- บริษัท ปาस्क สปอร์ต แอนด์ เวล -บี อิง จำกัด

องค์ประกอบทาง สิ่งแวดล้อมและคุณค่าต่าง ๆ	มาตรการป้องกันและแก้ไขผลกระทบสิ่งแวดล้อม	ระยะเวลา	ผู้รับผิดชอบ
1.4 สภาพภูมิอากาศ อุตุนิยมวิทยา และคุณภาพอากาศ	(1) ติดป้ายให้ผู้พักอาศัยดับเครื่องยนต์ในกรณีที่ไม่มีการขับเคลื่อน เช่น กรณีที่จอดรถของผู้พักอาศัยคนอื่น และลดความเร็วของยานพาหนะภายในโครงการเพื่อลดปัญหาเรื่องฝุ่นฟุ้งกระจาย (2) จัดพื้นที่สีเขียวโดยรอบพื้นที่โครงการ รวมทั้งดูแลรักษาและเพิ่มพื้นที่สีเขียวบริเวณพื้นที่ว่าง เพื่อให้ ช่วยลดซบมลสารที่เกิดจากยานพาหนะที่เข้ามาในพื้นที่โครงการ (3) จำกัดความเร็วของรถภายในโครงการ เพื่อป้องกันการฟุ้งกระจายของฝุ่นบริเวณผิวถนน โดยติดป้าย จำกัดความเร็ว (4) ทำความสะอาดถนนภายในโครงการ โดยการล้างถนนเป็นประจำ เพื่อป้องกันการฟุ้งกระจายของฝุ่น บริเวณผิวถนน	- ตลอดระยะเวลา ดำเนินการ	- บริษัท ป่าสัก สपोर्ट แอนด์ เวล-บี อิงค์ จำกัด
1.5 เสียงและความสั่นสะเทือน	(1) จำกัดความเร็วของรถยนต์ภายในพื้นที่โครงการให้ไม่เกิน 30 กิโลเมตร/ชั่วโมง (2) ทำป้ายประชาสัมพันธ์ให้ดับเครื่องยนต์เมื่อจอดรถ (3) ปลูกต้นไม้ยืนต้น จำนวน 72 ต้น ได้แก่ ต้นจิกทะเล ต้นพุทภูเก็ด ต้นลีลาวดีขาวพวง และต้นปาล์ม น้ำพุ (4) กำหนดกิจกรรมที่จะเกิดเสียงดังรบกวนให้อยู่ภายในอาคาร	- ตลอดระยะเวลา ดำเนินการ	- บริษัท ป่าสัก สपोर्ट แอนด์ เวล-บี อิงค์ จำกัด

องค์ประกอบทาง สิ่งแวดล้อมและคุณค่าต่าง ๆ	มาตรการป้องกันและแก้ไขผลกระทบสิ่งแวดล้อม	ระยะเวลา	ผู้รับผิดชอบ
1.6 ทรัพยากรน้ำ	(1) โครงการใช้น้ำประปาจากการประปาส่วนภูมิภาค สาขาภูเก็ต เป็นแหล่งน้ำใช้หลัก น้ำซื้อจากรถบรรทุกน้ำเอกชน เป็นแหล่งน้ำสำรอง (2) โครงการสามารถนําน้ำเสียที่ผ่านการบำบัดแล้วมาใช้ประโยชน์โดยการรดน้ำต้นไม้แบบหยดซึมดิน ในช่วงฤดูร้อนได้ทั้งหมด และในช่วงฤดูฝนโครงการจะระบายน้ำออกจากบ่อเก็บน้ำรดน้ำต้นไม้ ด้วยเครื่องสูบน้ำก่อนระบายออกสู่ท่อระบายน้ำสาธารณะตามแนวซอยป่าสัก 8 (ทางหลวงชนบท บ้านสายป่าสัก-บ้านเขาน้อย ตามเอกสารสิทธิ์) ต่อไป (3) จัดให้มีการตรวจสอบและบำรุงรักษาระบบบำบัดน้ำเสียของโครงการ เพื่อให้มีประสิทธิภาพในการบำบัดน้ำเสียเป็นไปตามที่ออกแบบไว้อยู่เสมอ รวมทั้งจัดให้มีการอบรมหรือให้ความรู้เกี่ยวกับระบบบำบัดน้ำเสียแก่เจ้าหน้าที่ที่ดูแลรับผิดชอบระบบบำบัดน้ำเสีย (4) จัดให้มีท่อระบายน้ำขนาดเส้นผ่านศูนย์กลาง 0.30 เมตร บริเวณโดยรอบพื้นที่โครงการ ก่อนเข้าสู่บ่อหน่วงน้ำ โดยน้ำจากบ่อหน่วงน้ำจะสูบผ่านบ่อดักขยะก่อนระบายออกสู่ท่อระบายน้ำสาธารณะตามแนวซอยป่าสัก 8 (ทางหลวงชนบท บ้านสายป่าสัก-บ้านเขาน้อย ตามเอกสารสิทธิ์) ต่อไป	- ตลอดระยะเวลาดำเนินการ	- บริษัท ป่าสัก สปอร์ต แอนด์ เวล -บี อิง จำกัด
2. ผลกระทบต่อทรัพยากรชีวภาพ			
2.1 นิเวศวิทยาทางบก	การดำเนินโครงการในระยะดำเนินการจึงไม่ก่อให้เกิดผลกระทบต่อนิเวศวิทยาทางบก	-	-
2.2 นิเวศวิทยาทางน้ำ	การดำเนินโครงการในระยะดำเนินการจึงไม่ก่อให้เกิดผลกระทบต่อนิเวศวิทยาทางน้ำ	-	-

ตารางที่ 5-3 สรุปผลกระทบสิ่งแวดล้อม มาตรการป้องกันและแก้ไขผลกระทบสิ่งแวดล้อม และมาตรการติดตามตรวจสอบผลกระทบสิ่งแวดล้อม โครงการโรงแรมควาฟ เวลล์บีอิง แอนด์ สเตย์ ของบริษัท ป่าสัก สปอร์ต แอนด์ เวล-บีอิง จำกัด ระยะดำเนินการ (ต่อ)

องค์ประกอบทางสิ่งแวดล้อมและคุณค่าต่าง ๆ	มาตรการป้องกันและแก้ไขผลกระทบสิ่งแวดล้อม	ระยะเวลา	ผู้รับผิดชอบ
3. ผลกระทบต่อคุณค่าการใช้ประโยชน์ของมนุษย์			
3.1 การใช้น้ำ	<p>(1) โครงการใช้น้ำปราจากการประปาส่วนภูมิภาค สาขาภูเก็ต เป็นแหล่งน้ำใช้หลัก น้ำน้ำซื้อจากรบรทุกน้ำเอกชน เป็นแหล่งน้ำสำรอง หากเกิดกรณีแหล่งน้ำใช้ทั้งหมดไม่เพียงพอจึงจัดให้มีการซื้อน้ำจากรบรทุกน้ำเอกชน โดยตำแหน่งที่จัดสรรน้ำจะอยู่ภายในพื้นที่โครงการเท่านั้น</p> <p>(2) จัดให้มีถังเก็บน้ำใต้ดินเป็นถังคอนกรีตเสริมเหล็ก จำนวน 1 ถัง/อาคาร คือ ถังเก็บน้ำใต้ดินบริเวณอาคาร A ปริมาตร 140 ลูกบาศก์เมตร และบริเวณอาคาร B ปริมาตร 160 ลูกบาศก์เมตร ถังเก็บน้ำชั้นหลังอาคาร B จำนวน 1 ถัง ปริมาตร 80 ลูกบาศก์เมตร</p> <p>(3) จัดให้มีเจ้าหน้าที่คอยดูแลล้างทำความสะอาดถังน้ำเป็นประจำทุกๆ 6 เดือน</p> <p>(4) โครงการจะกำหนดให้รถบรรทุกน้ำมาเติมน้ำช่วงเวลากลางคืน เพื่อที่จะไม่รบกวนผู้พักอาศัย โดยกำหนดจุดรถไว้ในพื้นที่โครงการเท่านั้น</p> <p>(5) การล้างถังเก็บน้ำใต้ดิน สามารถทำได้โดยใช้ปั๊มจุ่มแบบไดโว่ดูดตะกอนที่ค้างอยู่ข้างใต้ถัง โดยต่อท่อเพื่อดูดตะกอนปล่อยทิ้งออกไปทางท่อ ทั้งนี้หากจำเป็นต้องลงไปเพื่อความปลอดภัย ก่อนลงทุกครั้ง จะต้องตรวจสอบปริมาณอากาศและตรวจสอบว่ามีก๊าซพิษอันตรายหรือไม่ โดยใช้เครื่องวัดปริมาณออกซิเจนที่ก้นหลุมต้องมีค่าระหว่างร้อยละ 19.5-23.5 ซึ่งเป็นปริมาณที่ร่างกายต้องการคือร้อยละ 20 หากตรวจพบว่ามีก๊าซพิษอันตราย ต้องกำจัดเสียก่อนเพื่อไม่ให้เป็นอันตรายต่อร่างกาย</p> <p>(6) ในการล้างทำความสะอาดถังเก็บน้ำอย่างปลอดภัย โครงการจัดให้มีคนช่วยอย่างน้อย 3 คนขึ้นไป มอบหมายหน้าที่อย่างชัดเจน โดยให้ลงไป 1 คน อีก 1 คนอยู่ปากบ่อหรือที่ทางขึ้นลง ที่เหลืออีก 1 คนเป็นผู้คอยช่วยเหลืออยู่บริเวณรอบนอก</p> <p>(7) รณรงค์ให้ร่วมกันประหยัดน้ำ และเลือกใช้สุขภัณฑ์ประหยัดน้ำ</p> <p>(8) ตรวจสอบการแจกจ่ายน้ำและเส้นท่อให้อยู่ในสภาพดีอยู่เสมอ หากพบว่าชำรุดให้แก้ไขทันที นอกจากนี้โครงการจะหมั่นตรวจสอบระบบท่อน้ำ รวมถึงเครื่องสุขภัณฑ์ที่อาจจะชำรุด จนเป็นเหตุให้น้ำประปารั่วไหลได้ง่าย</p>	- ตลอดระยะเวลาดำเนินการ	- บริษัท ป่าสัก สปอร์ต แอนด์ เวล-บีอิง จำกัด

องค์ประกอบทาง สิ่งแวดล้อมและคุณค่าต่าง ๆ	มาตรการป้องกันและแก้ไขผลกระทบต่อสิ่งแวดล้อม	ระยะเวลา	ผู้รับผิดชอบ
3.2 การจัดการน้ำเสีย และสิ่ง ปฏิกูล	<p>(1) จัดให้มีถังบำบัดน้ำเสียรวม (WWTP) จำนวน 2 ชุด ขนาด 30.00 ลูกบาศก์เมตร/วัน และ และ 80.00 ลูกบาศก์เมตร/วันถึงดักไขมัน (GT) จำนวน 2 ชุด เพื่อรองรับปริมาณน้ำเสียที่เกิดขึ้นจากอาคาร A และ อาคาร B</p> <p>(2) โครงการสามารถนำน้ำเสียที่ผ่านการบำบัดแล้วมาใช้ประโยชน์โดยการรดน้ำต้นไม้ภายในพื้นที่โครงการได้ทั้งหมดในช่วงฤดูร้อนไม่มีการปล่อยออกสู่สาธารณะ และในช่วงฤดูฝนโครงการจะระบายน้ำออกจากบ่อเก็บน้ำรดน้ำต้นไม้ ด้วยเครื่องสูบน้ำก่อนระบายออกสู่ท่อระบายน้ำสาธารณะตามแนวซอยป่าสัก 8 (ทางหลวงชนบท บ้านสายป่าสัก-บ้านเขาน้อย ตามเอกสารสิทธิ) ต่อไป ซึ่งปัจจุบันอยู่ระหว่างการดำเนินการขออนุญาตก่อสร้างท่อระบายน้ำตามแนวถนนสาธารณะ (ซอยป่าสัก 8) จากองค์การบริหารส่วนตำบลเชิงทะเล</p> <p>(3) กำหนดให้มีการตรวจวัดคุณภาพน้ำก่อนเข้าระบบบำบัดน้ำเสีย และหลังจากจากระบบบำบัดน้ำเสีย</p> <p>(4) ติดตั้งมิเตอร์ระบบบำบัดน้ำเสียแยกจากระบบไฟฟ้าส่วนอื่น เพื่อตรวจสอบและควบคุมให้มีการเดินระบบบำบัดน้ำเสียตลอดเวลา</p> <p>(5) จัดให้มีการตรวจสอบและบำรุงรักษาระบบบำบัดน้ำเสียของโครงการ เพื่อให้มีประสิทธิภาพในการบำบัดน้ำเสียเป็นไปตามที่ออกแบบไว้อยู่เสมอ รวมทั้งจัดให้มีการอบรมหรือให้ความรู้เกี่ยวกับระบบบำบัดน้ำเสียแก่เจ้าหน้าที่ที่ดูแลรับผิดชอบระบบบำบัดน้ำเสีย</p> <p>(6) จัดให้มีเจ้าหน้าที่ที่มีความรู้ความชำนาญในด้านการบำบัดน้ำเสีย ดูแลระบบบำบัดน้ำเสียภายในโครงการ</p> <p>(7) สูบตะกอนจากบ่อดักตะกอนอย่างสม่ำเสมอ โดยโครงการจะประสานงานให้รถสูบน้ำจากเอกชนที่ขึ้นทะเบียนต่อองค์การบริหารส่วนตำบลเชิงทะเลมาสูบน้ำไปกำจัดต่อไป</p> <p>(8) โครงการจะมีการปลูกต้นไม้โดยรอบโครงการ โดยเป็นไม้ยืนต้นทั้งสิ้น 72 ต้น เพื่อช่วยในการดูดซับปริมาณก๊าซที่เกิดขึ้นจากระบบบำบัดน้ำเสียได้</p>	- ตลอดระยะเวลา ดำเนินการ	- บริษัท ป่าสัก สปอร์ต แอนด์ เวล -บี อิง จำกัด

ตารางที่ 5-3 สรุปผลกระทบสิ่งแวดล้อม มาตรการป้องกันและแก้ไขผลกระทบสิ่งแวดล้อม และมาตรการติดตามตรวจสอบผลกระทบสิ่งแวดล้อม โครงการโรงแรมควาฟ เวลล์บีอิง แอนด์ สเตย์ ของบริษัท ป่าสัก สปอร์ต แอนด์ เวล-บีอิง จำกัด ระยะดำเนินการ (ต่อ)

องค์ประกอบทางสิ่งแวดล้อมและคุณค่าต่าง ๆ	มาตรการป้องกันและแก้ไขผลกระทบสิ่งแวดล้อม	ระยะเวลา	ผู้รับผิดชอบ
3.3 การระบายน้ำและการป้องกันน้ำท่วม	<p>(1) จัดให้มีท่อระบายน้ำขนาดเส้นผ่านศูนย์กลาง 0.30 เมตร บริเวณโดยรอบพื้นที่โครงการ ก่อนเข้าสู่บ่อหน่วงน้ำ 2 บ่อ ปริมาตร 256 ลูกบาศก์เมตร และปริมาตร 119 ลูกบาศก์เมตร โดยน้ำจากบ่อหน่วงน้ำจะสูบผ่านบ่อดักขยะก่อนระบายออกสู่ท่อระบายน้ำสาธารณะตามแนวซอยป่าสัก 8 (ทางหลวงชนบท บ้านสายป่าสัก-บ้านเขาน้อย ตามเอกสารสิทธิ) ต่อไป ท่อระบายน้ำสาธารณะปัจจุบันอยู่ระหว่างการดำเนินการขออนุญาตก่อสร้างท่อระบายน้ำตามแนวนนสาธารณะ (ซอยป่าสัก 8) จากองค์การบริหารส่วนตำบลเชิงทะเล</p> <p>(2) จัดให้มีเครื่องสูบน้ำ จำนวน 2 ชุด (ทำงาน 1 ชุด, สำรอง 1 ชุด) ซึ่งทำให้อัตราการระบายน้ำหลังมีโครงการน้อยกว่าอัตราการระบายน้ำก่อนมีโครงการ</p> <p>(3) ชุดลอกตะกอนในท่อระบายน้ำ รวมถึงบ่อดักน้ำอย่างสม่ำเสมอ เพื่อให้การระบายน้ำในพื้นที่โครงการมีประสิทธิภาพตลอดเวลา</p> <p>(4) ออกแบบให้มีบ่อดักน้ำ และติดตั้งตะแกรงดักมูลฝอย บริเวณจุดระบายน้ำออกจากท่อระบายน้ำของโครงการ</p> <p>(5) จัดเจ้าหน้าที่คอยตรวจสอบดูแลรวบรวมระบบระบายน้ำของโครงการเป็นประจำ โดยเฉพาะช่วงฤดูฝน หากพบว่าชำรุดต้องรีบแก้ไขทันที</p>	- ตลอดระยะเวลาดำเนินการ	- บริษัท ป่าสัก สปอร์ต แอนด์ เวล-บีอิง จำกัด

องค์ประกอบทาง สิ่งแวดล้อมและคุณค่าต่าง ๆ	มาตรการป้องกันและแก้ไขผลกระทบสิ่งแวดล้อม	ระยะเวลา	ผู้รับผิดชอบ
3.4 การจัดการมูลฝอย	<p>(1) ห้องพักมูลฝอยรวมของโครงการ ตั้งอยู่บริเวณชั้นใต้ดินของอาคาร A อาคาร B โดยแบ่งออกเป็น 4 ห้อง เพื่อรองรับขยะมูลฝอยอินทรีย์ ขยะมูลฝอยรีไซเคิล ขยะมูลฝอยทั่วไป และขยะมูลฝอยอันตราย/ขยะติดเชื้อ</p> <p>(2) มูลฝอยที่สามารถนำกลับมาใช้ใหม่ จะรวบรวมใส่ถุงสีเหลือง พนักงานทำความสะอาดจะแยกและขายให้แก่ร้านรับซื้อของเก่า</p> <p>(3) มูลฝอยอันตราย จะรวบรวมใส่ถุงมูลฝอยอันตรายสีส้มเก็บไว้ในที่ห้องพักขยะอันตราย/ขยะติดเชื้อ เมื่อมีปริมาณมากพอแล้วจะส่งไปให้ศูนย์กำจัดขยะมูลฝอยจังหวัดภูเก็ตเพื่อนำไปกำจัดต่อไป</p> <p>(4) มูลฝอยติดเชื้อ จะรวบรวมใส่ถุงแดง ที่มีสัญลักษณ์ “ขยะติดเชื้อ” โดยเก็บรวบรวมใส่ถุงขยะ 2 ชั้น และทำลายเชื้อเบื้องต้นโดยสารฆ่าเชื้อ (สารโซเดียมไฮโปคลอไรต์ 5% หรือแอลกอฮอล์ 70%) แล้วมัดปากถุงให้แน่น และนำไปพักไว้ที่ห้องพักขยะอันตราย/ขยะติดเชื้อ โดยจะประสานงานหน่วยงานเอกชนที่ขึ้นทะเบียนกับองค์การบริหารส่วนตำบลเชิงทะเลรับไปกำจัดเช่นเดียวกับขยะทั่วไป</p> <p>(5) มูลฝอยอินทรีย์ โครงการจะรวบรวมใส่ถุงสีเขียวและประสานให้เอกชนรับไปใช้ประโยชน์ในการเลี้ยงสัตว์ต่อไป</p> <p>(6) โครงการจัดให้มีการรณรงค์ประชาสัมพันธ์ให้แก่ผู้ใช้บริการตระหนักถึงการลดปริมาณมูลฝอยอินทรีย์ โดยติดป้ายประชาสัมพันธ์บริเวณพื้นที่ส่วนกลาง และลิฟต์ ของโครงการ</p> <p>(7) มูลฝอยทั่วไป โครงการจะรวบรวมใส่ถุงสีน้ำเงิน พร้อมมัดปากถุงให้แน่น และนำไปพักไว้ที่ห้องมูลฝอยทั่วไป เพื่อให้รถเก็บขนมูลฝอยจากบริษัทเอกชนที่ขึ้นทะเบียนกับองค์การบริหารส่วนตำบลเชิงทะเลเข้ามาดำเนินการเก็บขนมูลฝอยไปกำจัดต่อไป</p> <p>(8) กวดขันให้พนักงานทำความสะอาดประจำโครงการรวบรวมมูลฝอยภายในห้องพัก อย่างน้อยวันละ 1 ครั้ง บรรจูลงในถุงขยะพร้อมมัดปากถุงให้เรียบร้อย ก่อนนำไปรวบรวมไว้ที่ห้องพักมูลฝอยรวมของโครงการ</p> <p>(9) ทำความสะอาดห้องพักขยะรวมทุกครั้งหลังจากรถมาเก็บขนขยะ เพื่อป้องกันกลิ่นรบกวน และน้ำเสียที่เกิดจากการทำความสะอาดห้องพักขยะรวมจะรวบรวมเข้าสู่ระบบบำบัดน้ำเสียของโครงการเพื่อทำการบำบัดต่อไป</p>	- ตลอดระยะเวลา ดำเนินการ	- บริษัท ป่าสัก สपोर्ट แอนด์ เวล-บี อิง จำกัด

ตารางที่ 5-3 สรุปผลกระทบสิ่งแวดล้อม มาตรการป้องกันและแก้ไขผลกระทบสิ่งแวดล้อม และมาตรการติดตามตรวจสอบผลกระทบสิ่งแวดล้อม โครงการโรงแรมควาฟ เวลล์บีอิง แอนด์ สเตย์ ของบริษัท ป่าสัก สปอร์ต แอนด์ เวล-บีอิง จำกัด ระยะดำเนินการ (ต่อ)

องค์ประกอบทางสิ่งแวดล้อมและคุณค่าต่าง ๆ	มาตรการป้องกันและแก้ไขผลกระทบสิ่งแวดล้อม	ระยะเวลา	ผู้รับผิดชอบ
3.5 พลังงานและไฟฟ้า	(1) อาคาร A จะติดตั้งหม้อแปลงไฟฟ้าชนิดแห้ง (Dry Type Cast Resin Transformers) ขนาด 800 kVA จำนวน 1 ชุด และอาคาร B โครงการจะติดตั้งหม้อแปลงไฟฟ้าชนิดน้ำมัน (Oil Immersed Transformers) ขนาด 500 kVA จำนวน 1 ชุด (2) จัดให้มีเครื่องกำเนิดไฟฟ้าสำรองสำหรับอาคาร A จำนวน 1 ชุด ขนาด 800 kVA ติดตั้งอยู่ภายในห้อง GENERATOR ชั้นใต้ดิน และอาคาร B จำนวน 1 ชุด ขนาด 500 kVA เป็นแบบติดตั้งภายนอกอาคาร อยู่ด้านทิศตะวันตกของอาคาร B (3) ติดตั้ง Circuit Breaker : CB ต้านแรงดันต่ำ ซึ่งทำหน้าที่ตัดกระแสไฟฟ้าที่มีค่าสูงจากการลัดวงจร (4) เลือกใช้ขนาดอุปกรณ์ป้องกันหม้อแปลงด้านแรงสูง โดยระบบไฟฟ้าด้านแรงสูงเป็นระบบ 33 KV (5) หม้อแปลงต้องอยู่ในสถานที่ซึ่งบุคคลที่มีหน้าที่เกี่ยวข้อง เข้าถึงได้โดยสะดวก เพื่อทำการตรวจและบำรุงรักษาให้อยู่ในสภาพดีอยู่เสมอ และต้องจัดให้มีการระบายอากาศอย่างเพียงพอกับการใช้งาน (6) ต้องมีแผ่นป้ายหรือสัญลักษณ์เตือนให้ระวังอันตรายจากไฟฟ้าแรงสูงติดตั้งไว้ในบริเวณที่เห็นได้ชัดเจน (7) เปิดไฟฟ้าส่วนกลางระหว่าง เวลา 18.00-06.00 น. (8) เลือกใช้ไฟฟ้าส่องสว่างและอุปกรณ์ไฟฟ้าต่างๆ ส่วนกลาง แบบประหยัดพลังงาน และดูแลเรื่องการเปิดไฟส่องสว่างเวลากลางคืน ไม่ให้รบกวนผู้ที่อยู่อาศัยใกล้เคียง (9) บำรุงรักษาอุปกรณ์ระบบไฟฟ้าส่วนกลางเพื่อรักษาระดับการใช้ไฟฟ้าให้ต่ำ (10) ตรวจสอบและซ่อมบำรุงระบบไฟฟ้าส่วนกลางภายในโครงการให้อยู่ในสภาพดีอยู่เสมอ (11) อบรมเจ้าหน้าที่ทุกคนให้ตระหนักในเรื่องการประหยัดพลังงานเป็นประจำ (12) กำหนดให้มีแนวทางการอนุรักษ์พลังงานภายในโครงการ โดยแยกเป็นแนวทางการอนุรักษ์พลังงานสำหรับเจ้าของโครงการ สำหรับเจ้าหน้าที่โครงการและสำหรับผู้ใช้บริการ	- ตลอดระยะเวลาดำเนินการ	- บริษัท ป่าสัก สปอร์ต แอนด์ เวล-บีอิง จำกัด

องค์ประกอบทาง สิ่งแวดล้อมและคุณค่าต่าง ๆ	มาตรการป้องกันและแก้ไขผลกระทบสิ่งแวดล้อม	ระยะเวลา	ผู้รับผิดชอบ
3.6 การจราจร	(1) จัดเจ้าหน้าที่คอยควบคุมและอำนวยความสะดวกบริเวณทางเข้า-ออกรถยนต์เพื่อป้องกันไม่ให้เกิดการจราจรติดขัดและตัดกระแสจราจรจากการเลี้ยวเข้า - ออกของรถยนต์ โดยเฉพาะอย่างยิ่งในช่วงเวลาเร่งด่วนเช้าและเย็น (2) จัดให้มีการฝึกอบรมเจ้าหน้าที่รักษาความปลอดภัยที่จะทำหน้าที่อำนวยความสะดวกทำให้มีความเข้าใจในการควบคุมยานพาหนะที่จุดเข้า - ออกของโครงการ รวมทั้งต้องกำชับไม่ให้อำนวยความสะดวกให้รถที่เข้า-ออกโครงการเพียงอย่างเดียว จนทำให้เกิดผลกระทบต่อการที่สัญจรบนถนนบริเวณหน้าโครงการ แต่จะต้องอำนวยความสะดวก โดยคำนึงถึงระบบจราจรในภาพรวมเป็นหลัก (3) ห้ามมีการจอดรถยนต์บริเวณทางเข้า - ออกโครงการ เพื่อให้เกิดความคล่องตัวในการเดินรถยนต์ และไม่กีดขวางการจราจรของรถยนต์ที่จะเข้า – ออกโครงการ (4) จัดให้มีพื้นที่สำหรับจอดรถและจุดกลับรถบริเวณที่จอดรถปลายทาง (5) จัดให้มีที่จอดรถยนต์ จำนวน 76 คัน และที่จอดรถจักรยานยนต์ จำนวน 10 คัน เพื่อเป็นการป้องกันไม่ให้รถของผู้พักอาศัยในโครงการจอดกีดขวางเส้นทางการจราจรภายนอกโครงการ (6) บริหารจัดการจราจรภายในให้สะดวก ไม่ให้มีผลกระทบจากการจราจรภายในต่อถนนโดยรอบโครงการ (7) จัดให้มีระบบโทรทัศน์วงจรปิด (Closed Circuit Television System : CCTV) โดยติดตั้งไว้กระจายครอบคลุมทั่วทั้งพื้นที่โครงการ รวมทั้งสิ้น 111 จุด (8) กำหนดให้มีจุดจอดรถเป็นสถานีชาร์จไฟฟ้า จำนวน 2 คัน เพื่อให้ผู้ใช้บริการที่ชาร์จไฟฟ้าจอดชั่วคราวในกรณีที่ต้องการชาร์จไฟฟ้าเท่านั้น (9) จัดให้มีป้ายประชาสัมพันธ์การใช้งานสถานีชาร์จไฟฟ้า และสัญลักษณ์แสดงตำแหน่งที่จอดรถชั่วคราว สำหรับรถ EV เท่านั้น (10) จัดให้มีเจ้าหน้าที่คอยดูแลตำแหน่งที่จอดรถ EV สำหรับการหมุนเวียนใช้ที่จอดรถดังกล่าวของผู้ใช้บริการ (11) ติดตั้งไฟฟ้าแสงสว่างบริเวณทางเข้า – ออกโครงการ ให้สามารถมองเห็นรถที่เข้าหรือออกโครงการได้อย่างชัดเจนในช่วงเวลากลางคืน และเพื่ออำนวยความสะดวกแก่คนเดินเท้าและรถที่มาใช้บริการ (12) ติดตั้งป้ายบอกตำแหน่งทางเข้า-ออกโครงการ ก่อนถึงทางโค้ง เพื่อให้ผู้ขับขี่ที่ต้องการจะเข้าโครงการรับทราบและชะลอความเร็ว (13) ติดตั้งป้ายและเครื่องหมายจราจรภายในโครงการ ได้แก่ กระแจะโค้ง ป้ายจำกัดความเร็ว	- ตลอดระยะเวลา ดำเนินการ	- บริษัท ป่าสัก สปอร์ต แอนด์ เวล-บีอิง จำกัด

องค์ประกอบทาง สิ่งแวดล้อมและคุณค่าต่าง ๆ	มาตรการป้องกันและแก้ไขผลกระทบสิ่งแวดล้อม	ระยะเวลา	ผู้รับผิดชอบ
3.7 การใช้ประโยชน์ที่ดิน 3.7.1 การใช้ประโยชน์ที่ดินในปัจจุบัน	การดำเนินโครงการไม่ส่งผลกระทบต่อการใช้ประโยชน์ที่ดินในปัจจุบัน	-	-
3.7.2 การใช้ประโยชน์ที่ดินตามกฎหมายกระทรวงให้ใช้บังคับผังเมืองรวมจังหวัดภูเก็ต พ.ศ. 2554 และฉบับแก้ไขเพิ่มเติม (ฉบับที่ 4) พ.ศ. 2558	การดำเนินโครงการไม่ส่งผลกระทบต่อการใช้ประโยชน์ที่ดินตามกฎหมายผังเมืองรวมจังหวัดภูเก็ต พ.ศ.2554 และฉบับแก้ไขเพิ่มเติม (ฉบับที่ 4) พ.ศ.2558	-	-
3.7.3 การใช้ประโยชน์ที่ดินตามเขตพื้นที่และมาตรการคุ้มครองสิ่งแวดล้อม	การดำเนินโครงการไม่ส่งผลกระทบการใช้ประโยชน์ที่ดินตามเขตพื้นที่และมาตรการคุ้มครองสิ่งแวดล้อม	-	-
3.8 การระบายอากาศ	(1) ทำความสะอาดเครื่องปรับอากาศของโครงการเป็นประจำ เพื่อเพิ่มประสิทธิภาพในการทำงาน และยังเป็น การป้องกัน การสะสมของเชื้อโรค (2) ดูแลตรวจสอบอุปกรณ์ที่ใช้ระบายอากาศให้สามารถใช้งานได้อยู่เสมอ (3) ติดตั้งป้ายห้ามติดเครื่องยนต์ทิ้งไว้ภายในบริเวณที่จอดรถ ให้สามารถสังเกตเห็นได้อย่างชัดเจนและทั่วถึง (4) จัดให้มีไม้ยืนต้นภายในโครงการให้มากที่สุด เพื่อลดความร้อนจากการระบายอากาศของเครื่องปรับอากาศ	- ตลอดระยะเวลาดำเนินการ	- บริษัท ปาस्क สปอร์ต แอนด์ เวล - บี อิง จำกัด

ตารางที่ 5-3 สรุปผลกระทบสิ่งแวดล้อม มาตรการป้องกันและแก้ไขผลกระทบสิ่งแวดล้อม และมาตรการติดตามตรวจสอบผลกระทบสิ่งแวดล้อม โครงการโรงแรมควาฟ เวลล์บีอิง แอนด์ สเตย์ ของบริษัท ป่าสัก สปอร์ต แอนด์ เวล-บีอิง จำกัด ระยะดำเนินการ (ต่อ)

องค์ประกอบทางสิ่งแวดล้อมและคุณค่าต่าง ๆ	มาตรการป้องกันและแก้ไขผลกระทบสิ่งแวดล้อม	ระยะเวลา	ผู้รับผิดชอบ
4 ผลกระทบต่อคุณค่าคุณภาพชีวิต			
4.1 ผลกระทบที่อาจเกิดขึ้นจากการมีโครงการต่อคุณภาพชีวิต	<p><u>มาตรการป้องกันและแก้ไข ด้านความปลอดภัยในชีวิตและทรัพย์สิน</u></p> <p>(1) พิจารณารับประชาชนในท้องถิ่นเพื่อเข้าทำงานก่อน เพื่อเป็นการส่งเสริมการมีรายได้ของประชาชนในท้องถิ่น และสนับสนุนพร้อมส่งเสริมกิจกรรมและประเพณีของท้องถิ่น และกิจกรรมทางศาสนา</p> <p>(2) จัดให้มีพนักงานอยู่ประจำ เพื่อให้ผู้พักอาศัยสามารถติดต่อหรือแจ้งเหตุได้ตลอด 24 ชั่วโมง</p> <p>(3) จัดให้มีระบบโทรทัศน์วงจรปิด (Closed Circuit Television System : CCTV) โดยติดตั้งไว้กระจายครอบคลุมทั่วทั้งพื้นที่โครงการ รวมทั้งสิ้น 111 จุด</p> <p>(4) จัดให้มีเจ้าหน้าที่ของโครงการสำหรับติดตามและประชาสัมพันธ์ รวมถึงรับฟังความคิดเห็นของประชาชนโดยรอบอย่างสม่ำเสมอ</p> <p>(5) กำหนดให้มีระเบียบปฏิบัติของผู้มาใช้บริการภายในโครงการ</p> <p>(6) จัดให้มีไฟฟ้าส่องสว่างไว้บริเวณโดยรอบพื้นที่โครงการ</p>	- ตลอดระยะเวลาดำเนินการ	- บริษัท ป่าสัก สปอร์ต แอนด์ เวล-บีอิง จำกัด

องค์ประกอบทาง สิ่งแวดล้อมและคุณค่าต่าง ๆ	มาตรการป้องกันและแก้ไขผลกระทบสิ่งแวดล้อม	ระยะเวลา	ผู้รับผิดชอบ
4.2 สาธารณสุข	<p><u>มาตรการป้องกันและแก้ไข เรื่องโรคระบบทางเดินหายใจ</u></p> <ol style="list-style-type: none"> (1) ล้างทำความสะอาดภาชนะรองรับน้ำเครื่องปรับอากาศ (2) จัดให้มีการถ่ายเทอากาศหมุนเวียนจากภายนอกอาคาร โดยออกแบบอาคารให้มีช่องเปิดโล่ง เช่น ประตู หน้าต่าง เพื่อให้อากาศถ่ายเทได้สะดวก (3) ล้างทำความสะอาดถนน ในโครงการอย่างสม่ำเสมอ (4) ลดความเร็วของยานพาหนะภายในโครงการเพื่อลดปัญหาเรื่องฝุ่นฟุ้งกระจาย (5) จัดพื้นที่สีเขียวโดยรอบพื้นที่โครงการ รวมทั้งทำการรักษาและเพิ่มพื้นที่สีเขียวบริเวณพื้นที่ว่าง เพื่อให้ช่วยลดชั้นมลสารที่เกิดจากยานพาหนะที่เข้ามาในพื้นที่โครงการ (6) ปฏิบัติการมาตรการป้องกันและแก้ไขผลกระทบสิ่งแวดล้อมที่ระบุในหัวข้อ 1.4 เรื่องคุณภาพอากาศ อย่างเคร่งครัด <p><u>มาตรการป้องกันและแก้ไข เรื่องโรคที่สัตว์และแมลงเป็นพาหะนำโรค</u></p> <ol style="list-style-type: none"> (1) ปิดห้องพักขยะให้สนิทและปิดปากภาชนะเก็บน้ำอย่างมิดชิด เพื่อไม่ให้สัตว์และแมลงเข้าไปวางไข่ (2) เก็บอาหารสดและอาหารแห้งในภาชนะที่ปิดมิดชิด (3) ดูแลและรักษาความสะอาดบริเวณห้องพักอย่างสม่ำเสมอ (4) จัดเจ้าหน้าที่รักษาความสะอาดห้องส้วมและห้องอาบน้ำ (5) จัดให้มีการฉีดพ่นยากำจัดยุง แมลงสาบ แมลงวัน และแหล่งเพาะพันธุ์บริเวณห้องพักทุก 1 เดือน (6) ขุดลอกตะกอนในส่วนของรางระบายน้ำ โดยรอบโครงการเพื่อป้องกันไม่ให้เกิดน้ำขัง และสามารถระบายน้ำออกได้ดีไม่ให้เกิดการอุดตัน (7) ให้คนสวนตัดต้นไม้ และหญ้า ให้สั้นสม่ำเสมอ (8) เก็บทำลายเศษวัสดุต่าง ๆ เช่น ขวด ไห กระเบื้อง ชลข หรือคลุมให้มิดชิดเพื่อไม่ให้รองรับน้ำได้ 	- ตลอดระยะเวลาดำเนินการ	- บริษัท ป่าสัก สปอร์ต แอนด์ เวล - บี อิง จำกัด

องค์ประกอบทาง สิ่งแวดล้อมและคุณค่าต่าง ๆ	มาตรการป้องกันและแก้ไขผลกระทบสิ่งแวดล้อม	ระยะเวลา	ผู้รับผิดชอบ
4.2 สาธารณสุข (ต่อ)	<p><u>มาตรการป้องกันและแก้ไข เรื่องโรคเครียด</u></p> <ol style="list-style-type: none"> (1) ทำความสะอาดเครื่องปรับอากาศเป็นประจำ เพื่อเพิ่มประสิทธิภาพในการทำงาน และยังเป็นการป้องกันการสะสมของเชื้อโรค (2) ติดตั้งป้ายห้ามติดเครื่องยนต์ทั้งไว้ภายในบริเวณที่จอดรถ ให้สามารถสังเกตเห็นได้อย่างชัดเจนและทั่วถึง (3) จัดให้มีไม้ยืนต้นภายในโครงการให้มากที่สุด เพื่อลดความร้อนจากการระบายอากาศของเครื่องปรับอากาศ (4) จัดพื้นที่สีเขียวให้มีการปลูกไม้ยืนต้นที่สอดคล้องกับสภาพพื้นที่ในบริเวณพื้นที่ว่างของโครงการ (5) โครงการได้จัดให้มีพื้นที่สีเขียวคิดเป็นพื้นที่ทั้งหมด 1,237.95 ตารางเมตร (6) จัดให้มีเจ้าหน้าที่ดูแลรักษาพื้นที่สีเขียวให้มีสภาพน่าดูอยู่เสมอ เพื่อความสวยงามและความปลอดภัยของผู้พักอาศัย <p><u>มาตรการป้องกันและแก้ไข เรื่องอุบัติเหตุ</u></p> <ol style="list-style-type: none"> (1) ปฏิบัติการมาตรการป้องกันและแก้ไขผลกระทบสิ่งแวดล้อมที่ระบุในหัวข้อ 3.6 เรื่องการจราจร อย่างเคร่งครัด (2) ปฏิบัติการมาตรการป้องกันและแก้ไขผลกระทบสิ่งแวดล้อมที่ระบุในหัวข้อ 4.3 เรื่องการป้องกันอัคคีภัยอย่างเคร่งครัด (3) จัดให้มีส่วนของระเบียงห้องพัก ซึ่งจะมีความแข็งแรง และทนทาน ไม่แตกหักง่าย ทนต่ออุณหภูมิสูง-ต่ำ และแรงกระแทกได้ดี เพื่อป้องกันอุบัติเหตุ 		

ตารางที่ 5-3 สรุปผลกระทบสิ่งแวดล้อม มาตรการป้องกันและแก้ไขผลกระทบสิ่งแวดล้อม และมาตรการติดตามตรวจสอบผลกระทบสิ่งแวดล้อม โครงการโรงแรม ควาฟ เวลล์บีอิง แอนด์ สเตย์ ของบริษัท ป่าสัก สปอร์ต แอนด์ เวล-บีอิง จำกัด ระยะดำเนินการ (ต่อ)

องค์ประกอบทาง สิ่งแวดล้อมและคุณค่าต่าง ๆ	มาตรการป้องกันและแก้ไขผลกระทบสิ่งแวดล้อม	ระยะเวลา	ผู้รับผิดชอบ
4.2 สาธารณสุข (ต่อ)	<p><u>มาตรการป้องกันและแก้ไข เรื่องโรคติดเชื้อไวรัสโคโรนา 2019 หรือ โควิด 19</u></p> <p>(1) จัดทำป้าย เพื่อแจ้งเตือนพนักงาน ผู้พักอาศัย และผู้มาเยี่ยมถึงสถานการณ์การระบาดของเชื้อ ไวรัสโคโรนา 2019 และมาตรการในการป้องกันสำหรับประชาชนที่แนะนำโดยกรมควบคุมโรค กระทรวงสาธารณสุข โดยทำเป็น 3 ภาษา ไทย จีน อังกฤษ (ประสานขอได้ที่ สายด่วนกรม ควบคุมโรค 1422 หรือดาวน์โหลดได้จากเว็บไซต์กรมควบคุมโรคhttps://ddc.moph.go.th/viralpneumonia/introduction.php)</p> <p>(2) ติดตั้งเครื่องจ่ายแอลกอฮอล์เจลล้างมือ ไว้ในบริเวณพื้นที่ส่วนกลาง เช่น ประตูทางเข้าออก หรือหน้าลิฟท์ เป็นต้น เพื่อให้บริการแก่พนักงาน ผู้พักอาศัย ซึ่งจะช่วยลดความเสี่ยงในการแพร่กระจายเชื้อระหว่างบุคคลได้</p> <p>(3) หมั่นดูแลทำความสะอาดสิ่งของที่ใช้งานบ่อยๆ เช่น ลิฟท์ปุ่มกดลิฟท์สวิตช์ไฟ โทรศัพท์ มือจับ ประตู ปุ่มกดประตูเข้าออกอัตโนมัติ เครื่องคีบการ์ด รวบันได ห้องน้ำส่วนรวม เคาน์เตอร์เจ้าหน้าที่ดูแลอาคารที่มีผู้มาติดต่อบ่อยๆ เป็นต้น เพื่อกำจัดเชื้อ ทั้งนี้ น้ำยาฆ่าล้าง ห้องสุขา น้ำยาซักผ้าขาวผสมน้ำ 1 ต่อ 10 และ 70% แอลกอฮอล์ สามารถทำลายเชื้อไวรัสได้</p>		

ตารางที่ 5-3 สรุปผลกระทบสิ่งแวดล้อม มาตรการป้องกันและแก้ไขผลกระทบสิ่งแวดล้อม และมาตรการติดตามตรวจสอบผลกระทบสิ่งแวดล้อม โครงการโรงแรม
ควาฟ เวลล์บีอิง แอนด์ สเตย์ ของบริษัท ป่าสัก สปอร์ต แอนด์ เวล-บีอิง จำกัด ระยะดำเนินการ (ต่อ)

องค์ประกอบทาง สิ่งแวดล้อมและคุณค่าต่าง ๆ	มาตรการป้องกันและแก้ไขผลกระทบสิ่งแวดล้อม	ระยะเวลา	ผู้รับผิดชอบ
4.3 อาชีวอนามัย และความ ปลอดภัย	<p><u>มาตรการป้องกันและแก้ไข ด้านการป้องกันอัคคีภัย</u></p> <p>(1) จัดให้มีระบบป้องกันและแจ้งเตือนอัคคีภัยของโครงการให้เป็นไปตามข้อกำหนดของกฎกระทรวงฉบับที่ 39 (พ.ศ. 2537) ออกตามความในพระราชบัญญัติควบคุมอาคาร พ.ศ. 2522 และกฎกระทรวงการแก้ไขอาคารที่มีสภาพหรือมีการใช้ที่อาจเป็นอันตรายต่อสุขภาพ ชีวิต ร่างกายหรือทรัพย์สิน หรืออาจไม่ปลอดภัยจากอัคคีภัย หรือก่อให้เกิดเหตุรำคาญหรือกระทบกระเทือนต่อการรักษาคุณภาพสิ่งแวดล้อม พ.ศ. 2563</p> <p>(2) ตรวจสอบความพร้อมและประสิทธิภาพการทำงานของระบบป้องกันและระงับอัคคีภัยเป็นประจำทุก 6 เดือน หรือตามข้อกำหนดอายุการใช้งานของผลิตภัณฑ์/อุปกรณ์นั้น</p> <p>(3) จัดให้มีการซ้อมป้องกันอัคคีภัย และการใช้อุปกรณ์ดับเพลิงภายในโครงการอย่างน้อยปีละ 1 ครั้ง แก่พนักงานของโครงการ เพื่อให้พนักงานและเจ้าหน้าที่ของโครงการเกิดความคุ้นเคย สามารถรับมือกับเหตุการณ์ที่อาจจะเกิดขึ้น รวมทั้งสามารถปฏิบัติงานและใช้เครื่องมือ/อุปกรณ์ต่างๆ ได้อย่างถูกต้อง</p> <p>(4) โครงการจัดให้มีพื้นที่จุดรวมพล จำนวน 2 จุด รวมขนาดพื้นที่ 324 ตารางเมตร</p> <p>(5) จัดให้มีพนักงานรักษาความปลอดภัย เพื่อดูแลความปลอดภัยในพื้นที่โครงการ</p> <p>(6) ติดป้ายแสดงวิธีการใช้อุปกรณ์ดับเพลิงอย่างชัดเจนที่จุดติดตั้งทุกจุด</p> <p>(7) จัดทำผังเส้นทางอพยพหนีไฟ ไปยังจุดรวมพล ติดไว้บริเวณทางเดินในอาคาร</p> <p>(8) มีการจัดตั้งกรรมการป้องกันอัคคีภัยโดยกำหนดบทบาทหน้าที่</p> <p>(9) จัดให้มีแผนฉุกเฉินเตรียมการสำหรับกรณีเกิดอัคคีภัย</p>	- ตลอดระยะเวลา ดำเนินการ	- บริษัท ป่าสัก สปอร์ต แอนด์ เวล-บีอิง จำกัด

ตารางที่ 5-3 สรุปผลกระทบสิ่งแวดล้อม มาตรการป้องกันและแก้ไขผลกระทบสิ่งแวดล้อม และมาตรการติดตามตรวจสอบผลกระทบสิ่งแวดล้อม โครงการโรงแรม ควาฟ เวลล์บีอิง แอนด์ สเตย์ ของบริษัท ป่าสัก สปอร์ต แอนด์ เวล-บีอิง จำกัด ระยะดำเนินการ (ต่อ)

องค์ประกอบทาง สิ่งแวดล้อมและคุณค่าต่าง ๆ	มาตรการป้องกันและแก้ไขผลกระทบสิ่งแวดล้อม	ระยะเวลา	ผู้รับผิดชอบ
4.3 อาชีวอนามัย และความ ปลอดภัย (ต่อ)	<p><u>มาตรการป้องกันและแก้ไข ด้านอาชีวอนามัยและความปลอดภัย</u></p> <p>(1) จัดให้มีเจ้าหน้าที่รักษาความปลอดภัยให้ปฏิบัติหน้าที่อย่างเคร่งครัด และหมั่นตรวจตราพื้นที่ดูแลความปลอดภัยภายในโครงการตลอด 24 ชั่วโมง หากพบเหตุผิดปกติให้รีบติดต่อขอความช่วยเหลือจากหน่วยงานราชการที่มีหน้าที่ดูแล และบรรเทาสาธารณภัยทันที</p> <p>(2) จัดให้มีพนักงานอยู่ประจำ เพื่อให้ผู้พักอาศัยสามารถติดต่อหรือแจ้งเหตุได้ตลอด 24 ชั่วโมง</p> <p>(3) โครงการจัดให้มีระบบโทรทัศน์วงจรปิด (Closed Circuit Television System : CCTV) โดยติดตั้งไว้กระจายครอบคลุมทั่วทั้งพื้นที่โครงการ รวมทั้งสิ้น 111 จุด</p> <p>(4) ติดประกาศแจ้งเบอร์โทรศัพท์ฉุกเฉินของเจ้าหน้าที่โครงการหรือหน่วยงานราชการที่เกี่ยวข้องไว้อย่างชัดเจนในทุกชั้นในกรณีที่เกิดอุบัติเหตุ</p> <p>(5) ติดป้ายแนะนำการใช้อุปกรณ์แต่ละตัว ไว้บริเวณที่ติดตั้งอุปกรณ์นั้น เพื่อให้ผู้อยู่อาศัยสามารถนำมาใช้งานได้ทันที</p> <p>(6) จัดเตรียมเครื่องมือปฐมพยาบาลเบื้องต้น พร้อมทั้งเตรียมพร้อมประสานงานกับโรงพยาบาลเพื่อนำผู้ได้รับบาดเจ็บส่งโรงพยาบาล หากเกิดอุบัติเหตุรุนแรง</p> <p>(7) ตรวจสอบประสิทธิภาพของระบบสัญญาณเตือนภัยภายในโครงการ ให้สามารถใช้งานได้ดี</p> <p>(8) ตรวจสอบระบบสุขาภิบาลต่างๆ ภายในโครงการอย่างสม่ำเสมอ ทั้งระบบบำบัดน้ำเสีย และการจัดการมูลฝอย</p> <p>(9) กำชับให้มีการทำความสะอาดถังขยะ และห้องพักมูลฝอยรวมของโครงการทุกวัน หลังจากรถเก็บขยะเข้ามาเก็บขนมูลฝอย</p>		

องค์ประกอบทาง สิ่งแวดล้อมและคุณค่าต่าง ๆ	มาตรการป้องกันและแก้ไขผลกระทบสิ่งแวดล้อม	ระยะเวลา	ผู้รับผิดชอบ
4.4 การจัดการสาธาณ	(1) ออกแบบ ดูแลและควบคุมการประกอบกิจการสาขาของโครงการ ให้สอดคล้องตามพระราชบัญญัติสถานประกอบการเพื่อสุขภาพ พ.ศ. 2559 (2) จัดให้มีนาฬิกาชนิดที่สามารถใช้งานในห้องอบไอน้ำได้ รวมถึงจัดให้มีเทอร์โมมิเตอร์ ติดผนังห้องอบไอน้ำ (3) จัดให้มีเจ้าหน้าที่ควบคุมดูแลผู้ให้บริการห้องอบไอน้ำตลอดเวลา (4) ติดตั้งป้ายคำเตือนและข้อกำหนดในการใช้บริการให้กับผู้ใช้บริการทราบ		

องค์ประกอบทาง สิ่งแวดล้อมและคุณค่าต่าง ๆ	มาตรการป้องกันและแก้ไขผลกระทบสิ่งแวดล้อม	ระยะเวลา	ผู้รับผิดชอบ
4.5 สุนทรียภาพ	(1) จัดให้มีไม้ยืนต้น ไม้แก่ ต้นจิกทะเล ต้นพุดภูเก็ต ต้นลีลาวดีขาวพวง และต้นปาล์มน้ำพุ (2) จัดให้มีพื้นที่สีเขียวคิดเป็นพื้นที่ทั้งหมด 1,237.95 ตารางเมตร และมีไม้ยืนต้น 72 ต้น (3) จัดให้มีรั้วสูง 2.60 เมตร ด้านทิศเหนือและทิศตะวันออก สำหรับด้านทิศใต้และทิศตะวันตก ซึ่งติดกับซอย ป่าสัก 8 (ทางหลวงชนบท บ้านสายป่าสัก - บ้านเขาน้อย ตามเอกสารสิทธิ) โครงการจะจัดให้เป็นพื้นที่สีเขียว (4) จัดให้มีเจ้าหน้าที่ดูแลรักษาพื้นที่สีเขียวให้มีสภาพน่าดูอยู่เสมอ เพื่อความสวยงามและความปลอดภัยของผู้ พักอาศัย (5) จัดให้มีเจ้าหน้าที่คอยตัดแต่งกิ่งต้นไม้ที่ล้าออกนอกพื้นที่โครงการ เพื่อไม่ให้ส่งผลกระทบต่อพื้นที่บริเวณ ใกล้เคียง ตลอดจนให้เก็บกวาดใบไม้และดอกที่ร่วงหล่นเป็นประจำทุกวัน	- ตลอดระยะเวลา ดำเนินการ	- บริษัท ป่าสัก สปอร์ต แอนด์ เวล-บีอิง จำกัด
4.6 การบดบังทิศทางลม และ แสงแดด	(1) โครงการทำหนังสือแจ้งผู้พักอาศัยโดยรอบ ที่อาจได้รับผลกระทบจากการบดบังแสงแดดและทิศทางลม โดยในหนังสือดังกล่าวระบุชื่อและหมายเลขโทรศัพท์ของบุคคลที่เป็นผู้รับเรื่อง ผู้ที่ได้รับผลกระทบสามารถ ติดต่อกับโครงการได้โดยตรง (2) หากในอนาคตช่วงก่อสร้างและช่วงดำเนินการโครงการมีผู้ได้รับผลกระทบจากการบดบังแสงแดดและ ทิศทางลม สามารถแจ้งหรือหารือกับเจ้าหน้าที่ของโครงการ ในการแก้ไขผลกระทบตั้งแต่ระยะเริ่ม ดำเนินการก่อสร้างจนถึงการก่อสร้างแล้วเสร็จ และต่อเนื่องไปจนถึงโครงการเปิดดำเนินการในปีแรก ทั้งนี้ ที่กำหนดระยะเวลา 1 ปี หลังจากโครงการเปิดดำเนินการ เนื่องจากครอบคลุมทุกฤดูกาล บ้าน/อาคารที่ ได้รับผลกระทบ หากได้รับผลกระทบจากการดำเนินโครงการ จะสามารถรับรู้ได้ตั้งแต่ช่วงก่อสร้างโครงการ และระยะเวลา 1 ปี หลังจากโครงการเปิดดำเนินการ โครงการจะเข้าแก้ไขปัญหา โดยติดต่อได้ที่ บริษัท ป่า สัก สปอร์ต แอนด์ เวล-บีอิง จำกัด เพื่อหารือการแก้ไขปัญหต่อไป (3) ในกรณีที่ทั้ง 2 ฝ่าย (เจ้าของโครงการ และผู้ได้รับผลกระทบ) หาข้อตกลงกันไม่ได้ ให้เข้าสู่กระบวนการ ตามพระราชบัญญัติการไกล่เกลี่ยข้อพิพาท พ.ศ. 2562 (4) ติดตามประเมินส่วนรับเรื่องร้องเรียนและความคิดเห็น หากพบว่ามีเรื่องร้องเรียนต้องแก้ไขปัญหานั้นที่	- ตลอดระยะเวลา ดำเนินการ	- บริษัท ป่าสัก สปอร์ต แอนด์ เวล-บีอิง จำกัด

5.2 แผนการติดตามตรวจสอบคุณภาพสิ่งแวดล้อม

เพื่อให้การปฏิบัติตามมาตรการป้องกัน และแก้ไขผลกระทบสิ่งแวดล้อมเป็นไปอย่างมีประสิทธิภาพ และมีปัญหาทางด้านสิ่งแวดล้อมที่เกิดขึ้นน้อยที่สุดจนถึงไม่เกิดขึ้นเลย ได้กำหนดมาตรการติดตามตรวจสอบคุณภาพสิ่งแวดล้อม แสดงดังตารางที่ 5-4 และตารางที่ 5-5 ตามลำดับ

ตารางที่ 5-4 สรุปมาตรการติดตามตรวจสอบผลกระทบสิ่งแวดล้อมโครงการโรงแรม ควาฟ เวลส์บีอิง แอนด์ สเตย์ ช่วงก่อสร้าง

ดัชนีคุณภาพสิ่งแวดล้อม	บริเวณที่ตรวจสอบ	พารามิเตอร์	วิธีการตรวจสอบ	ความถี่ในการตรวจวัด	ผู้รับผิดชอบดำเนินการ
1. ทรัพยากรดินและดินถล่ม	- บริเวณพื้นที่ก่อสร้าง	- การเปิดหน้าดิน - การปรับพื้นที่หลังการก่อสร้าง	- ตรวจสอบการเปิดหน้าดินเฉพาะบริเวณที่จะก่อสร้างเท่านั้น - ตรวจสอบให้มีการปรับพื้นที่ที่ไม่ได้ก่อสร้างอาคารทันทีหลังการก่อสร้างแล้วเสร็จ	- ทุกสัปดาห์ ตลอดระยะเวลาการปรับพื้นที่ - ทุกสัปดาห์ ตลอดระยะเวลาการปรับพื้นที่	- บริษัท ป่าสัก สปอร์ต แอนด์ เวล-บีอิง จำกัด - บริษัท ป่าสัก สปอร์ต แอนด์ เวล-บีอิง จำกัด
2. คุณภาพอากาศ	- ผู้พักอาศัยใกล้เคียงพื้นที่ก่อสร้าง	- ฝุ่นจากการก่อสร้าง	- สอบถามจากประชาชนที่อยู่ใกล้เคียงโครงการในเรื่องผลกระทบทางด้านฝุ่นจากการก่อสร้าง	- ทุกสัปดาห์ ตลอดระยะเวลาก่อสร้าง	- บริษัท ป่าสัก สปอร์ต แอนด์ เวล-บีอิง จำกัด
	- บริเวณพื้นที่ก่อสร้างจำนวน 1 จุด (รูปที่ 5-1)	- ฝุ่นละอองรวม (TSP) - ฝุ่นละอองขนาดเล็ก (PM10) - ก๊าซคาร์บอนมอนอกไซด์ (CO)	- ตรวจวัดโดยระบบกราวิเมตริก (Gravimetric) ด้วยเครื่องเก็บตัวอย่างอากาศ TSP ชนิดไฮโวลุ่ม (High Volume Air Sampler) - ตรวจวัดโดยระบบกราวิเมตริก (Gravimetric) ด้วยเครื่องเก็บตัวอย่างอากาศ PM10 ชนิดไฮโวลุ่ม (High Volume Air Sampler) - ตรวจวัดอาศัยหลักการดูดกลืน (Absorption)	- ทุกวันที่มีการทำฐานราก และรายงานผลทุกสัปดาห์ หลังจากนั้นตรวจวัดเดือนละ 1 ครั้ง ตลอดระยะเวลาก่อสร้าง - ทุกวันที่มีการทำฐานราก และรายงานผลทุกสัปดาห์ หลังจากนั้นตรวจวัดเดือนละ 1 ครั้ง ตลอดระยะเวลาก่อสร้าง - ทุกเดือน ตลอดระยะเวลาก่อสร้าง	- บริษัท ป่าสัก สปอร์ต แอนด์ เวล-บีอิง จำกัด - บริษัท ป่าสัก สปอร์ต แอนด์ เวล-บีอิง จำกัด - บริษัท ป่าสัก สปอร์ต แอนด์ เวล-บีอิง จำกัด

ตารางที่ 5-4 สรุปมาตรการติดตามตรวจสอบผลกระทบสิ่งแวดล้อมโครงการโรงแรม ควาฟ เวลส์บีอิง แอนด์ สเตย์ ช่วงก่อสร้าง (ต่อ)

ดัชนีคุณภาพสิ่งแวดล้อม	บริเวณที่ตรวจสอบ	พารามิเตอร์	วิธีการตรวจสอบ	ความถี่ในการตรวจวัด	ผู้รับผิดชอบดำเนินการ
3. เสียงและความสั่นสะเทือน	<u>เสียง</u> - ผู้พักอาศัยข้างเคียงพื้นที่ก่อสร้าง	- เสียงจากการก่อสร้าง	- สอบถามจากประชาชนที่อยู่ใกล้เคียงโครงการในเรื่องผลกระทบทางด้านเสียงจากการก่อสร้าง	- ทุกสัปดาห์ ตลอดระยะเวลาก่อสร้าง	- บริษัท ป่าสัก สปอร์ต แอนด์ เวล-บีอิง จำกัด
	- บริเวณพื้นที่ก่อสร้าง ด้านที่ใกล้อาคารข้างเคียงมากที่สุด จำนวน 1 จุด (รูปที่ 5-1)	- ระดับเสียงเฉลี่ย 24 ชั่วโมง ระดับเสียงสูงสุด และเสียงรบกวน	- ตรวจวัดระดับเสียงเฉลี่ย 24 ชั่วโมง และระดับเสียงสูงสุด และระดับเสียงเปอร์เซ็นต์ไทล์ที่ 90 ด้วยเครื่องวัดระดับเสียงตามมาตรฐาน IEC 60804 หรือ IEC 61672 ของคณะกรรมการระหว่างประเทศว่าด้วยเทคนิคไฟฟ้า (International Electrotechnical Commission, IEC) และเสียงรบกวน	- ทุกวันที่มีการทำฐานรากและรายงานผลทุกสัปดาห์ หลังจากนั้นตรวจวัดเดือนละ 1 ครั้ง ตลอดระยะเวลาก่อสร้าง	- บริษัท ป่าสัก สปอร์ต แอนด์ เวล-บีอิง จำกัด
	<u>ความสั่นสะเทือน</u> - ผู้พักอาศัยข้างเคียงพื้นที่ก่อสร้าง	- ความสั่นสะเทือนจากการก่อสร้าง	- สอบถามจากประชาชนที่อยู่ใกล้เคียงโครงการในเรื่องผลกระทบทางด้านความสั่นสะเทือนจากการก่อสร้าง	- ทุกสัปดาห์ ตลอดระยะเวลาก่อสร้าง	- บริษัท ป่าสัก สปอร์ต แอนด์ เวล-บีอิง จำกัด
	- บริเวณพื้นที่ก่อสร้าง ด้านที่ใกล้อาคารข้างเคียงมากที่สุด จำนวน 1 จุด (รูปที่ 5-1)	- ความสั่นสะเทือนจากการก่อสร้าง	- ตรวจวัดระดับความสั่นสะเทือนตามมาตรฐาน DIN 45669-1 ของประเทศเยอรมัน หรือเครื่องวัดความสั่นสะเทือนอื่นที่มีคุณสมบัติเทียบเท่าตามวิธีที่กำหนดในประกาศคณะกรรมการสิ่งแวดล้อมแห่งชาติ ฉบับที่ 37 (พ.ศ. 2553)	- ทุกวันที่มีการทำฐานรากและรายงานผลทุกสัปดาห์ หลังจากนั้นตรวจวัดเดือนละ 1 ครั้ง ตลอดระยะเวลาก่อสร้าง	- บริษัท ป่าสัก สปอร์ต แอนด์ เวล-บีอิง จำกัด

ตารางที่ 5-4 สรุปมาตรการติดตามตรวจสอบผลกระทบสิ่งแวดล้อมโครงการโรงแรม ควาฟ เวลส์บีอิง แอนด์ สเตย์ ช่วงก่อสร้าง (ต่อ)

ดัชนีคุณภาพสิ่งแวดล้อม	บริเวณที่ตรวจสอบ	พารามิเตอร์	วิธีการตรวจสอบ	ความถี่ในการตรวจวัด	ผู้รับผิดชอบดำเนินการ
4. การใช้น้ำ	- เส้นท่อน้ำใช้	- สภาพการใช้งาน	- ตรวจสอบการรั่วไหลของน้ำประปาในเส้นท่อน้ำ	- ทุกเดือน ตลอดระยะเวลาก่อสร้าง	- บริษัท ป่าสัก สปอร์ต แอนด์ เวล-บีอิง จำกัด
	- ถังสำรองน้ำใช้บริเวณพื้นที่ ก่อสร้าง และบ้านพักคนงาน	- บันทึกการตรวจสอบ	- ตรวจสอบความสะอาดของถังสำรองน้ำใช้บริเวณพื้นที่ก่อสร้างและบ้านพักคนงาน	- ทุกเดือน ตลอดระยะเวลาก่อสร้าง	- บริษัท ป่าสัก สปอร์ต แอนด์ เวล-บีอิง จำกัด
5. การจัด การน้ำเสีย และสิ่งปฏิกูล	- ระบบบำบัดน้ำเสีย	- บันทึกการทำงานและการตรวจสอบ	- ตรวจสอบและจดบันทึกการทำงานของระบบบำบัดน้ำเสียของโครงการ	- ทุกเดือน ตลอดระยะเวลาก่อสร้าง	- บริษัท ป่าสัก สปอร์ต แอนด์ เวล-บีอิง จำกัด
	- ส่วนเกราะ	- บันทึกการทำงานและการตรวจสอบ	- ตรวจสอบปริมาณตะกอนของส่วนเกราะ หากปริมาณตะกอนเต็มให้ประสานรถสูบล้างสิ่งปฏิกูลมาสูบล้าง	- ทุกสัปดาห์ ตลอดระยะเวลาก่อสร้าง	- บริษัท ป่าสัก สปอร์ต แอนด์ เวล-บีอิง จำกัด
	- บริเวณบ่อตรวจคุณภาพน้ำทิ้ง ภายหลังออกจากระบบ บำบัด น้ำเสีย จำนวน 1 จุด	- การตรวจวัดคุณภาพน้ำที่ผ่านการบำบัดแล้ว <ul style="list-style-type: none"> ■ ความเป็นกรดต่าง ■ บีโอดี ■ สารแขวนลอย ■ ซีลไฟต์ ■ สารที่ละลายได้ทั้งหมด ■ ตะกอนหนัก ■ น้ำมันและไขมัน ■ ทีเคเอ็น 	- ตรวจวัดคุณภาพน้ำที่ผ่านการบำบัดแล้ว <ul style="list-style-type: none"> ■ pH meter ■ วิธี Azide Modification ■ วิธีการกรองผ่านกระดาษกรองใยแก้ว (Glass Fibre Filter Disc) ■ วิธี Titrate ■ วิธีการระเหยแห้งระหว่างอุณหภูมิ 103-105 องศาเซลเซียส ในเวลา 1 ชั่วโมง ■ วิธีการกรวยอิมฮอฟฟ์ (Imhoff cone) ■ วิธีการสกัดด้วยตัวทำละลาย ■ วิธี Kjeldahl 	- ทุกเดือน ตลอดระยะเวลาก่อสร้าง	- บริษัท ป่าสัก สปอร์ต แอนด์ เวล-บีอิง จำกัด

ตารางที่ 5-4 สรุปมาตรการติดตามตรวจสอบผลกระทบสิ่งแวดล้อมโครงการโรงแรม ควาฟ เวลส์บีอิง แอนด์ สเตย์ ช่วงก่อสร้าง (ต่อ)

ดัชนีคุณภาพสิ่งแวดล้อม	บริเวณที่ตรวจสอบ	พารามิเตอร์	วิธีการตรวจสอบ	ความถี่ในการตรวจวัด	ผู้รับผิดชอบดำเนินการ
6. การระบายน้ำ	- ท่อระบายน้ำ	- สภาพท่อระบายน้ำ	- ตรวจสอบว่ามีตะกอนดินไหลลงพื้นที่ข้างเคียงและไหลลงท่อระบายน้ำหรือไม่	- ทุกสัปดาห์ ตลอดระยะเวลาก่อสร้าง	- บริษัท ปาสัก สपोर्ट แอนด์ เวล-บีอิง จำกัด
7. การจัดการมูลฝอย	- ที่พักขยะมูลฝอย	- ปริมาณมูลฝอยตกค้างและสภาพของถังขยะ	- ตรวจสอบความสามารถของถังขยะในการรองรับปริมาณขยะและการรั่วซึมของถังขยะ - ตรวจสอบภาชนะรองรับมูลฝอยให้อยู่ในสภาพดีเสมอ	- ทุก 3 วัน ตลอดระยะเวลาก่อสร้าง - ทุก 1 เดือน ตลอดระยะเวลาก่อสร้าง	- บริษัท ปาสัก สपोर्ट แอนด์ เวล-บีอิง จำกัด - บริษัท ปาสัก สपोर्ट แอนด์ เวล-บีอิง จำกัด
8. การจราจร	- ถนนสาธารณะที่รถขนส่งวัสดุใช้ขนส่ง	- ความเร็วรถและการกีดขวางการจราจร	- ตรวจสอบความเร็วของรถและการกีดขวางการจราจร	- ทุกวัน ตลอดระยะเวลาก่อสร้าง	- บริษัท ปาสัก สपोर्ट แอนด์ เวล-บีอิง จำกัด
	- ถนนสาธารณะ	- สภาพถนน	- ตรวจสอบสภาพถนนและการชำรุด	- ทุกสัปดาห์ ตลอดระยะเวลาก่อสร้าง	- บริษัท ปาสัก สपोर्ट แอนด์ เวล-บีอิง จำกัด
9. การใช้ประโยชน์ที่ดินตามประกาศกระทรวงทรัพยากรธรรมชาติและสิ่งแวดล้อม เรื่อง กำหนดเขตพื้นที่และมาตรการคุ้มครองสิ่งแวดล้อม ในบริเวณพื้นที่จังหวัดภูเก็ต พ.ศ. 2560	- บริเวณพื้นที่ก่อสร้างอาคาร	- บันทึกการตรวจสอบ	- ตรวจสอบความสูงการก่อสร้างอาคารเพื่อมิให้ความสูงของอาคารเกินเกณฑ์ตามประกาศกระทรวงทรัพยากรธรรมชาติและสิ่งแวดล้อม เรื่อง กำหนดเขตพื้นที่และมาตรการคุ้มครองสิ่งแวดล้อม ในบริเวณพื้นที่จังหวัดภูเก็ต พ.ศ. 2560	- ตลอดระยะเวลาก่อสร้าง	- บริษัท ปาสัก สपोर्ट แอนด์ เวล-บีอิง จำกัด

ตารางที่ 5-4 สรุปมาตรการติดตามตรวจสอบผลกระทบสิ่งแวดล้อมโครงการโรงแรม ควาฟ เวลส์บีอิง แอนด์ สเตย์ ช่วงก่อสร้าง (ต่อ)

ดัชนีคุณภาพสิ่งแวดล้อม	บริเวณที่ตรวจสอบ	พารามิเตอร์	วิธีการตรวจสอบ	ความถี่ในการตรวจวัด	ผู้รับผิดชอบดำเนินการ
10. คุณภาพชีวิต	- บริเวณพื้นที่ก่อสร้าง	- ขอร้องเรียน	- สอบถามเรื่องร้องเรียนจากประชาชนที่อยู่ใกล้เคียงโครงการ โดยการค้นหาข้อเท็จจริง และสาเหตุเพื่อกำหนดแนวทางแก้ไขปัญหา	- ทุกสัปดาห์ ตลอดระยะเวลาก่อสร้าง	- บริษัท ป่าสัก สปอร์ต แอนด์ เวล-บีอิง จำกัด
11. การสาธารณสุข	- บริเวณพื้นที่ก่อสร้างและบ้านพักคนงาน	- บันทึกการตรวจสอบ	- ตรวจสอบสุขภาพคนงานก่อนเข้ารับการทำงาน - ตรวจสอบและทำลายแหล่งเพาะพันธุ์ยุง	- ทุกครั้งที่มีการรับคนงาน - ทุกเดือน ตลอดระยะเวลาก่อสร้าง	- บริษัท ป่าสัก สปอร์ต แอนด์ เวล-บีอิง จำกัด - บริษัท ป่าสัก สปอร์ต แอนด์ เวล-บีอิง จำกัด
	- ถังสำรองน้ำใช้บริเวณพื้นที่ก่อสร้างและบ้านพักคนงาน	- บันทึกการทำงานและการตรวจสอบ	- ตรวจสอบความสะอาดของถังสำรองน้ำใช้บริเวณพื้นที่ก่อสร้างและบ้านพักคนงาน	- ทุก 3 เดือน ตลอดระยะเวลาก่อสร้าง	- บริษัท ป่าสัก สปอร์ต แอนด์ เวล-บีอิง จำกัด
	- ส่วนเกราะ	- บันทึกการทำงานและการตรวจสอบ	- ตรวจสอบปริมาณตะกอนของส่วนเกราะ หากปริมาณตะกอนเต็มให้ประสานรถสูบล้างปฏิบัติตามกฎ	- ทุกสัปดาห์ ตลอดระยะเวลาก่อสร้าง	- บริษัท ป่าสัก สปอร์ต แอนด์ เวล-บีอิง จำกัด
	- ห้องส้วม บริเวณพื้นที่ก่อสร้างและบ้านพักคนงาน	- บันทึกการทำงานและการตรวจสอบ	- ตรวจสอบความสะอาดของห้องส้วมบริเวณพื้นที่ก่อสร้างและบ้านพักคนงาน	- ทุกสัปดาห์ ตลอดระยะเวลาก่อสร้าง	- บริษัท ป่าสัก สปอร์ต แอนด์ เวล-บีอิง จำกัด
	- บริเวณที่ติดตั้งถังดับเพลิง	- สภาพการใช้งาน	- ตรวจสอบสภาพการใช้งานของถังดับเพลิงแบบมือถือ	- ทุก 6 เดือน ตลอดระยะเวลาก่อสร้างหรือตามคำแนะนำของผู้ผลิต	- บริษัท ป่าสัก สปอร์ต แอนด์ เวล-บีอิง จำกัด
12. การป้องกันอัคคีภัย	- บริเวณพื้นที่ก่อสร้าง	- บันทึกสาเหตุการเกิดอัคคีภัย	- ตรวจสอบตามสาเหตุที่อาจก่อให้เกิดอัคคีภัย	- ทุกสัปดาห์ ตลอดระยะเวลาก่อสร้าง	- บริษัท ป่าสัก สปอร์ต แอนด์ เวล-บีอิง จำกัด

ตารางที่ 5-4 สรุปมาตรการติดตามตรวจสอบผลกระทบสิ่งแวดล้อมโครงการโรงแรม ควาฟ เวลส์บีอิง แอนด์ สเตย์ ช่วงก่อสร้าง (ต่อ)

ดัชนีคุณภาพสิ่งแวดล้อม	บริเวณที่ตรวจสอบ	พารามิเตอร์	วิธีการตรวจสอบ	ความถี่ในการตรวจวัด	ผู้รับผิดชอบดำเนินการ
13. อาชีวอนามัยและความปลอดภัย	- คนงานก่อสร้าง	- การสวมใส่อุปกรณ์	- ตรวจสอบการสวมใส่อุปกรณ์ป้องกันอันตรายส่วนบุคคล	- ทุกวัน ตลอดระยะเวลาก่อสร้าง	- บริษัท ป่าสัก สปอร์ต แอนด์ เวล-บีอิง จำกัด
	- บริเวณพื้นที่ก่อสร้าง	- สภาพพื้นที่ก่อสร้าง	- ตรวจสอบความเป็นระเบียบ และการทำความสะอาด	- ทุกวัน ตลอดระยะเวลาก่อสร้าง	- บริษัท ป่าสัก สปอร์ต แอนด์ เวล-บีอิง จำกัด
	- ห้องปฐมพยาบาล	- สภาพการใช้งาน	- ตรวจสอบสภาพของเครื่องมือปฐมพยาบาล	- ทุกวัน ตลอดระยะเวลาก่อสร้าง	- บริษัท ป่าสัก สปอร์ต แอนด์ เวล-บีอิง จำกัด
	- ผู้พักอาศัยใกล้เคียงพื้นที่ก่อสร้าง	- ความปลอดภัยและทรัพย์สิน	- สอบถามจากประชาชนที่อยู่ใกล้เคียงโครงการในเรื่องผลกระทบด้านความปลอดภัยและทรัพย์สิน	- ทุกสัปดาห์ ตลอดระยะเวลาก่อสร้าง	- บริษัท ป่าสัก สปอร์ต แอนด์ เวล-บีอิง จำกัด
	- บริเวณพื้นที่ก่อสร้างและบ้านพักคนงาน	- ความปลอดภัยและทรัพย์สิน	- ตรวจสอบสภาพรั้วโดยรอบ	- ทุกสัปดาห์ ตลอดระยะเวลาก่อสร้าง	- บริษัท ป่าสัก สปอร์ต แอนด์ เวล-บีอิง จำกัด
	- ร้านอาหาร และแผงขายที่กั้นรอบอาคาร	- ความปลอดภัยชีวิตและทรัพย์สิน	- ตรวจสอบสภาพร้านอาหารและแผงขายที่กั้นโดยรอบอาคาร	- ทุกวันตลอดระยะเวลาก่อสร้าง	- บริษัท ป่าสัก สปอร์ต แอนด์ เวล-บีอิง จำกัด
14. สุขภาพ	- บริเวณพื้นที่ก่อสร้าง	- สภาพการใช้งาน	- ตรวจสอบการชำรุดของวัสดุที่ใช้ปิดกั้นพื้นที่ก่อสร้าง	- ทุกเดือน ตลอดระยะเวลาก่อสร้าง	- บริษัท ป่าสัก สปอร์ต แอนด์ เวล-บีอิง จำกัด

หมายเหตุ กำหนดส่งรายงานผลการปฏิบัติตามมาตรการฯ ปีละ 1 ครั้งภายในเดือนมกราคมของปีถัดไป โดยในระยะก่อสร้างให้นำส่งไปยังองค์การบริหารส่วนตำบลเชิงทะเล

ตารางที่ 5-5 สรุปมาตรการติดตามตรวจสอบผลกระทบสิ่งแวดล้อมของโครงการโรงแรม ควาฟ เวลล์บีอิง แอนด์ สเตย์ ช่วงดำเนินการ

ดัชนีคุณภาพสิ่งแวดล้อม	บริเวณที่ตรวจสอบ	พารามิเตอร์	วิธีการตรวจสอบ	ความถี่ในการตรวจวัด	ผู้รับผิดชอบดำเนินการ
1. การเกิดแผ่นดินไหว	- บริเวณที่ติดตั้งแผนที่หินภัย	- สภาพการใช้งาน	- ตรวจสอบการจัดเส้นทางหนีภัยไว้ภายในบริเวณโครงการ	- ทุก 1 ปี ตลอดระยะเวลาดำเนินการ	- บริษัท ป่าสัก สปอร์ต แอนด์ เวล-บีอิง จำกัด
	- ภายในโครงการ	- การซ่อมแซมอพยพ	- ตรวจสอบการซ่อมแซมอพยพเพื่อความปลอดภัยของผู้ที่พักอาศัยและพนักงานในโครงการ	- ทุก 1 ปี ตลอดระยะเวลาดำเนินการ	- บริษัท ป่าสัก สปอร์ต แอนด์ เวล-บีอิง จำกัด
2. คุณภาพอากาศ	- บริเวณพื้นที่โครงการ (รูปที่ 5-1)	- ฝุ่นละอองรวม (TSP)	- ตรวจวัดโดยระบบกราวิเมตริก (Gravimetric) ด้วยเครื่องเก็บตัวอย่างอากาศ TSP ชนิดไฮโวลุ่ม (High Volume Air Sampler)	- ทุก 6 เดือน ตลอดระยะเวลาดำเนินการ	- บริษัท ป่าสัก สปอร์ต แอนด์ เวล-บีอิง จำกัด
		- ฝุ่นละอองขนาดเล็ก (PM10)	- ตรวจวัดโดยระบบกราวิเมตริก (Gravimetric) ด้วยเครื่องเก็บตัวอย่างอากาศ PM10 ชนิดไฮโวลุ่ม (High Volume Air Sampler)	- ทุก 6 เดือน ตลอดระยะเวลาดำเนินการ	- บริษัท ป่าสัก สปอร์ต แอนด์ เวล-บีอิง จำกัด

ตารางที่ 5-5 สรุปมาตรการติดตามตรวจสอบผลกระทบสิ่งแวดล้อมของโครงการโรงแรม ควาฟ เวลล์บีอิง แอนด์ สเตย์ ช่วงดำเนินการ

ดัชนีคุณภาพสิ่งแวดล้อม	บริเวณที่ตรวจสอบ	พารามิเตอร์	วิธีการตรวจสอบ	ความถี่ในการตรวจวัด	ผู้รับผิดชอบดำเนินการ
3. การใช้น้ำ	- เส้นท่อน้ำใช้	- สภาพการใช้งาน	- ตรวจสอบการรั่วไหลของน้ำประปาในเส้นท่อ	- ทุกเดือน ตลอดระยะเวลาดำเนินการ	- บริษัท ป่าสัก สปอร์ต แอนด์ เวล-บีอิง จำกัด
	- บริเวณก๊อกน้ำใช้ที่ผ่าน การกรองของโครงการแล้ว	- การตรวจสอบคุณภาพน้ำใช้	- ตรวจวิเคราะห์คุณภาพน้ำใช้ให้เป็นไปตามมาตรฐานคุณภาพน้ำประปาโดยเก็บตัวอย่างน้ำบริเวณก๊อกน้ำใช้ที่ผ่านการกรองของโครงการแล้ว กรณีที่มีการใช้น้ำซื้อจากรถบรรทุกน้ำเอกชน	- ทุก 3 เดือน ช่วง 1 ปี ของการเปิดดำเนินการ หลังจากนั้นทุก 6 เดือน หรือปีละ 2 ครั้ง	- บริษัท ป่าสัก สปอร์ต แอนด์ เวล-บีอิง จำกัด
	- ระบบปรับปรุงคุณภาพน้ำ	- สภาพการใช้งาน	- ตรวจสอบสภาพการใช้งานระบบปรับปรุงคุณภาพน้ำ หากพบว่ามี ส่วนประกอบใดชำรุดให้รีบซ่อมแซมหรือเปลี่ยนใหม่ทันที	- ทุก 3 เดือนตลอด ระยะเวลาดำเนินการ	- บริษัท ป่าสัก สปอร์ต แอนด์ เวล-บีอิง จำกัด
	- ถังกรองความขุ่น ถังกรองเหล็ก และถังกรองแมงกานีส และถังกรองคาร์บอน	- ตรวจบันทึกการทำความสะอาดสารกรอง	- ตรวจบันทึกการดูแลและทำความสะอาดถังกรอง โดยการล้างย้อน (Back wash)	- ทุก 6 เดือนตลอดระยะเวลาดำเนินการ หรือตามที่บริษัทผู้ผลิตกำหนด	- บริษัท ป่าสัก สปอร์ต แอนด์ เวล-บีอิง จำกัด
	- ถังเก็บน้ำใช้	- คลอรีนอิสระ	- เทียบสีที่เกิดขึ้นกับสีมาตรฐานคลอรีนอิสระคงเหลือ	- หลังจากล้างถังเก็บน้ำ ตลอดระยะเวลาดำเนินการ	- บริษัท ป่าสัก สปอร์ต แอนด์ เวล-บีอิง จำกัด

ตารางที่ 5-5 สรุปมาตรการติดตามตรวจสอบผลกระทบสิ่งแวดล้อมของโครงการโรงแรม ควาฟ เวลล์บีอิง แอนด์ สเตย์ ช่วงดำเนินการ (ต่อ)

ดัชนีคุณภาพสิ่งแวดล้อม	บริเวณที่ตรวจสอบ	พารามิเตอร์	วิธีการตรวจสอบ	ความถี่ในการตรวจวัด	ผู้รับผิดชอบดำเนินการ
4. การจัดการน้ำเสีย และสิ่งปฏิกูล	- บ่อตรวจคุณภาพน้ำก่อนเข้าระบบบำบัดน้ำเสีย	- การตรวจวัดคุณภาพน้ำก่อนเข้าระบบบำบัดน้ำเสีย <ul style="list-style-type: none"> ■ ความเป็นกรดต่าง ■ บีโอดี ■ สารแขวนลอย ■ ชัลโฟต์ ■ สารที่ละลายได้ทั้งหมด ■ ตะกอนหนัก ■ น้ำมันและไขมัน ■ ทีเคเอ็น ■ โคลิฟอร์มแบคทีเรียทั้งหมด 	- ตรวจวัดคุณภาพน้ำก่อนเข้าระบบบำบัดน้ำเสีย <ul style="list-style-type: none"> ■ pH meter ■ วิธี Azide Modification ■ วิธีการกรองผ่านกระดาษกรองใยแก้ว (Glass Fibre Filter Disc) ■ วิธี Titrate ■ วิธีการหะเหยแห้งระหว่างอุณหภูมิ 103-105 องศาเซลเซียส ใน 1 ชั่วโมง ■ วิธีการกรวยอิมฮอฟฟ์ (Imhoff cone) ■ วิธีการสกัดด้วยตัวทำละลาย ■ วิธี Kjeldahl ■ วิธี Multiple-tube fermentation technique 	- ทุกเดือน ตลอดระยะเวลาดำเนินการ	- บริษัท ป่าสัก สปอร์ต แอนด์ เวล-บีอิง จำกัด

ตารางที่ 5-5 สรุปมาตรการติดตามตรวจสอบผลกระทบสิ่งแวดล้อมของโครงการโรงแรม ควาฟ เวลล์บีอิง แอนด์ สเตย์ ช่วงดำเนินการ (ต่อ)

ดัชนีคุณภาพสิ่งแวดล้อม	บริเวณที่ตรวจสอบ	พารามิเตอร์	วิธีการตรวจสอบ	ความถี่ในการตรวจวัด	ผู้รับผิดชอบดำเนินการ
4. การจัดการน้ำเสีย และสิ่งปฏิกูล (ต่อ)	- บ่อตรวจคุณภาพน้ำหลังออกจากระบบบำบัดน้ำเสียรวมของโครงการ	- การตรวจสอบมาตรฐานการระบายน้ำทั้งจากอาคาร <ul style="list-style-type: none"> ■ ความเป็นกรดต่าง ■ บีโอดี ■ สารแขวนลอย ■ ชัลไฟต์ ■ สารที่ละลายได้ทั้งหมด ■ ตะกอนหนัก ■ น้ำมันและไขมัน ■ ทีเคเอ็น ■ โคลิฟอร์มแบคทีเรียทั้งหมด 	- ตรวจวัดตามมาตรฐานคุณภาพน้ำทิ้งจากอาคารประเภท ข. จากประกาศกระทรวงทรัพยากรธรรมชาติและสิ่งแวดล้อม เรื่อง กำหนดมาตรฐานควบคุมการระบายน้ำทิ้งจากอาคารบางประเภทและบางขนาด และจัดเก็บสถิติข้อมูลหรือบันทึก หรือรายงานมาตรการตามกฎหมายกำหนดหลักเกณฑ์ วิธีการ และแบบการเก็บสถิติและข้อมูลการจัดทำบันทึกรายละเอียดและรายงานสรุปผลการดำเนินงานของระบบบำบัดน้ำเสีย พ.ศ. 2555 <ul style="list-style-type: none"> ■ pH meter ■ วิธี Azide Modification ■ วิธีการกรองผ่านกระดาษกรองใยแก้ว (Glass Fibre Filter Disc) ■ วิธี Titrate ■ วิธีการระเหยแห้งระหว่างอุณหภูมิ 103-105 องศาเซลเซียส ใน 1 ชั่วโมง ■ วิธีการกรวยอิมฮอฟฟ์ (Imhoff cone) ■ วิธีการสกัดด้วยตัวทำละลาย ■ วิธี Kjeldahl ■ วิธี Multiple-tube fermentation technique 	- ทุกเดือน ตลอดระยะเวลาดำเนินการ	- บริษัท ป่าสัก สปอร์ต แอนด์ เวล-บีอิง จำกัด

ตารางที่ 5-5 สรุปมาตรการติดตามตรวจสอบผลกระทบสิ่งแวดล้อมของโครงการโรงแรม ควาฟ เวลล์บีอิง แอนด์ สเตย์ ช่วงดำเนินการ (ต่อ)

ดัชนีคุณภาพสิ่งแวดล้อม	บริเวณที่ตรวจสอบ	พารามิเตอร์	วิธีการตรวจสอบ	ความถี่ในการตรวจวัด	ผู้รับผิดชอบดำเนินการ
5. การระบายน้ำ	- ท่อระบายน้ำของโครงการ	- การแตกหรือการรั่วซึมของท่อ	- ตรวจสอบท่อระบายน้ำของโครงการเป็นประจำ	- ทุกเดือน ตลอดระยะเวลาดำเนินการ	- บริษัท ป่าสัก สปอร์ต แอนด์ เวล-บีอิง จำกัด
	- เครื่องสูบน้ำ	- อัตราการสูบน้ำ	- ตรวจสอบการทำงานของเครื่องสูบน้ำ	- ทุกเดือน ตลอดระยะเวลาดำเนินการ	- บริษัท ป่าสัก สปอร์ต แอนด์ เวล-บีอิง จำกัด
	- ท่อระบายน้ำของโครงการ	- ปริมาณตะกอน	- ตรวจสอบการขุดลอกตะกอนในท่อระบายน้ำ	- ทุกเดือน ตลอดระยะเวลาดำเนินการ	- บริษัท ป่าสัก สปอร์ต แอนด์ เวล-บีอิง จำกัด
6. การจัดการมูลฝอย	- ห้องพักขยะ	- สภาพของถังขยะ	- ตรวจสอบความสามารถในการรองรับของถังขยะ	- ทุกเดือน ตลอดระยะเวลาดำเนินการ	- บริษัท ป่าสัก สปอร์ต แอนด์ เวล-บีอิง จำกัด
		- การรั่วซึมของถังขยะ	- ตรวจสอบการรั่วซึมของถังขยะ	- ทุกเดือน ตลอดระยะเวลาดำเนินการ	- บริษัท ป่าสัก สปอร์ต แอนด์ เวล-บีอิง จำกัด
		- ปริมาณมูลฝอยตกค้าง	- ตรวจสอบปริมาณมูลฝอยตกค้างและทำความสะอาดถังขยะ และห้องพักขยะรวม	- ทุกสัปดาห์ ตลอดระยะเวลาดำเนินการ	- บริษัท ป่าสัก สปอร์ต แอนด์ เวล-บีอิง จำกัด
7. การจราจร	- บริเวณทางเข้า-ออกโครงการ	- การอำนวยความสะดวก	- ตรวจสอบการกีดขวางการจราจรและการอำนวยความสะดวกในการเข้าออกโครงการ	- ทุกวัน ตลอดระยะเวลาดำเนินการ	- บริษัท ป่าสัก สปอร์ต แอนด์ เวล-บีอิง จำกัด
	- บริเวณทางเข้า-ออกบนถนนสาธารณะและไหล่ทาง	- สภาพการใช้งาน	- ตรวจสอบสภาพการใช้งานของเครื่องหมายและสัญลักษณ์ห้ามจอดรถบริเวณหน้าโครงการให้มีสภาพพร้อมใช้งาน	- ทุก 6 เดือน ตลอดระยะเวลาดำเนินการ	- บริษัท ป่าสัก สปอร์ต แอนด์ เวล-บีอิง จำกัด
	- สถานีชาร์จรถไฟฟ้า (EV STATION)	- สภาพการใช้งาน	- ตรวจสอบประสิทธิภาพการทำงานของสถานีชาร์จรถไฟฟ้า (EV STATION) รวมถึงอุปกรณ์ต่างๆ ที่เกี่ยวข้องโดยผู้เชี่ยวชาญ	- ทุก 3 เดือน ตลอดระยะเวลาดำเนินการ	- บริษัท ป่าสัก สปอร์ต แอนด์ เวล-บีอิง จำกัด

ตารางที่ 5-5 สรุปมาตรการติดตามตรวจสอบผลกระทบสิ่งแวดล้อมของโครงการโรงแรม ควาฟ เวลล์บีอิง แอนด์ สเตย์ ช่วงดำเนินการ (ต่อ)

ดัชนีคุณภาพสิ่งแวดล้อม	บริเวณที่ตรวจสอบ	พารามิเตอร์	วิธีการตรวจสอบ	ความถี่ในการตรวจวัด	ผู้รับผิดชอบดำเนินการ
8. การสาธารณสุข	- เครื่องปรับอากาศ	- ความสะอาด	- ตรวจสอบ การทำความสะอาด เครื่องปรับอากาศเป็นประจำ	- ทุก 6 เดือน ตลอดระยะเวลาดำเนินการ	- บริษัท ป่าสัก สปอร์ต แอนด์ เวล-บีอิง จำกัด
	- บริเวณพื้นที่โครงการ	- การทำลายแหล่งเพาะพันธุ์ยุง	- ตรวจสอบและทำลายแหล่งเพาะพันธุ์ยุง	- ทุกเดือน ตลอดระยะเวลาดำเนินการ	- บริษัท ป่าสัก สปอร์ต แอนด์ เวล-บีอิง จำกัด
	- บริเวณพื้นที่สีเขียวภายในโครงการ	- พื้นที่สีเขียว	- จัดให้มีเจ้าหน้าที่ดูแลรักษาพื้นที่สีเขียวให้มีสภาพน่าดูอยู่เสมอ	- ทุกเดือน ตลอดระยะเวลาดำเนินการ	- บริษัท ป่าสัก สปอร์ต แอนด์ เวล-บีอิง จำกัด
9. การป้องกันอัคคีภัย	- บริเวณที่ติดตั้งอุปกรณ์ป้องกันอัคคีภัย และสัญญาณแจ้งเหตุเพลิงไหม้	- สภาพการใช้งาน	- ตรวจสอบสภาพการใช้งานของอุปกรณ์ป้องกันอัคคีภัยทุกชนิด หากพบว่าชำรุดต้องเปลี่ยนใหม่ทันที	- ทุก 6 เดือน ตลอดระยะเวลาดำเนินการหรือตามคำแนะนำของผู้ผลิต	- บริษัท ป่าสัก สปอร์ต แอนด์ เวล-บีอิง จำกัด
10. อาชีวอนามัยและความปลอดภัย	- จุดติดตั้งโทรทัศน์วงจรปิด (CCTV)	- ระบบโทรทัศน์วงจรปิด (CCTV)	- ตรวจสอบการทำงานของระบบโทรทัศน์วงจรปิด (CCTV)	- ทุก 6 เดือน ตลอดระยะเวลาดำเนินการ	- บริษัท ป่าสัก สปอร์ต แอนด์ เวล-บีอิง จำกัด

หมายเหตุ กำหนดส่งรายงานผลการปฏิบัติตามมาตรการฯ ปีละ 1 ครั้งภายในเดือนมกราคมของปีถัดไป โดยในระยะดำเนินการให้นำส่งไปยังผู้ว่าราชการจังหวัดภูเก็ต



สัญลักษณ์



พื้นที่โครงการ



จุดตรวจวัดคุณภาพอากาศ เสียง และความสั่นสะเทือนบริเวณพื้นที่โครงการ

รูปที่ 5-1 ผังแสดงจุดตรวจวัดคุณภาพอากาศ เสียง และความสั่นสะเทือน บริเวณพื้นที่โครงการ

ที่มา : ปรับปรุงจาก www.googleearth.com, 2567

5.3 รูปแบบรายงานผลการดำเนินการตามมาตรการต่าง ๆ

โครงการจะบันทึกผลการติดตามตรวจสอบการดำเนินการหรือปฏิบัติตามมาตรการป้องกันและแก้ไขผลกระทบสิ่งแวดล้อมตามที่เสนอในรายงานฯ และส่งรายงานผลทุกครั้งที่มีการตรวจสอบและหรือมีการปรับปรุงแก้ไขหรือพัฒนาระบบต่าง ๆ ไปยังหน่วยงานผู้อนุญาต โดยรายงานผลการปฏิบัติตามมาตรการที่จัดทำขึ้น จะส่งให้หน่วยงานที่เกี่ยวข้องพิจารณา คือ องค์การบริหารส่วนตำบลเชิงทะเล จำนวน 2 ฉบับ พร้อม CD-ROM 2 ชุด ระยะก่อสร้าง และผู้ว่าราชการจังหวัดภูเก็ต จำนวน 2 ฉบับ พร้อม CD-ROM 2 ชุด ระยะดำเนินการ

ระยะเวลาที่จัดส่ง โครงการจะส่งปี 1 ครั้ง ภายในเดือนมกราคมของปีถัดไป

สำหรับรูปแบบรายงานผลการดำเนินการตามมาตรการต่าง ๆ เป็นดังนี้

- 1) รายงานผลการปฏิบัติตามเงื่อนไขของมาตรการป้องกันและแก้ไขผลกระทบสิ่งแวดล้อมและมาตรการติดตามตรวจสอบผลกระทบสิ่งแวดล้อม
- 2) รายงานผลการปฏิบัติตามมาตรการป้องกันและแก้ไขผลกระทบสิ่งแวดล้อม และมาตรการติดตามตรวจสอบผลกระทบสิ่งแวดล้อม
- 3) แบบบันทึกผลการตรวจวัดเสียง
- 4) แบบบันทึกผลการตรวจวัดความสั่นสะเทือน
- 5) แบบบันทึกผลการวิเคราะห์คุณภาพน้ำทิ้ง

รายงานผลการปฏิบัติตามเงื่อนไขของมาตรการป้องกันและแก้ไขผลกระทบสิ่งแวดล้อม
และมาตรการติดตามตรวจสอบผลกระทบสิ่งแวดล้อม
โครงการโรงแรม ควาล เวลล์บีอิง แอนด์ สเตย์

1. ชื่อโครงการ โรงแรม ควาล เวลล์บีอิง แอนด์ สเตย์
 2. สถานที่ตั้ง หมู่ที่ 4 ตำบลเชิงทะเล อำเภอถลาง จังหวัดภูเก็ต
 3. ชื่อเจ้าของโครงการ บริษัท ปาสัก สपोर्ट แอนด์ เวล-บีอิง จำกัด
 4. โครงการฯ ผ่านการพิจารณาของคณะกรรมการผู้ชำนาญการ เมื่อวันที่..... เดือน..... พ.ศ.....
 5. โครงการฯ ได้นำเสนอรายงานและผลการปฏิบัติ ครังสุดท้ายเมื่อวันที่ เดือน..... พ.ศ.....
 6. รายงานผลการปฏิบัติ ครังนี้ จัดทำโดย.....
 7. รายละเอียดโครงการ
 - 7.1 ลักษณะ/ประเภท โครงการ โรงแรม
 - 7.2 ขนาดพื้นที่โครงการ 4-0-17.10 ไร่ หรือ 6,468.40 ตารางเมตร
 - 7.3 จำนวน 104 ห้องพัก ความสูงของอาคารที่สูงที่สุด 22.60 เมตร
 - 7.4 การบำบัดน้ำเสีย
โครงการได้จัดให้มีถังบำบัดน้ำเสียรวม (WWTP) จำนวน 2 ชุด และถังดักไขมัน (GT) จำนวน 2 ชุด เพื่อรองรับปริมาณน้ำเสียที่เกิดขึ้นจากอาคาร A และอาคาร B โดยมีรายละเอียดของถังบำบัดน้ำเสีย ดังนี้
อาคาร A
 1. ถังดักไขมัน (GT-1) ขนาด 3.50 ลูกบาศก์เมตร จำนวน 1 ชุด รองรับน้ำเสียจากการล้างชามและอ่างล้างมือเท่ากับ 3.00 ลูกบาศก์เมตร/วัน ปริมาณ BOD_๕ 600 มิลลิกรัม/ลิตร และมีประสิทธิภาพในการบำบัดให้ค่า BOD_{๑๐๐} 540 มิลลิกรัม/ลิตร จากนั้นน้ำเสียจากถังดักไขมัน (GT-1) จะไหลเข้าสู่ถังบำบัดน้ำเสียรวม WWTP-1 ต่อไป
 2. ถังบำบัดน้ำเสียรวมระบบผสมชนิดกรองไร้อากาศและเติมอากาศผ่านผิวดักกลาง (WWTP-1) จำนวน 1 ชุด ซึ่งรองรับน้ำเสียรวมจากอาคาร A มีปริมาณน้ำเสีย 28.53 ลูกบาศก์เมตร/วัน โดยถังบำบัดน้ำเสียสามารถรองรับน้ำเสียได้ 30.00 ลูกบาศก์เมตร/วัน ปริมาณ BOD_๕ 250 มิลลิกรัม/ลิตร และมีประสิทธิภาพในการบำบัดให้ค่า BOD_{๑๐๐} 20 มิลลิกรัม/ลิตรอาคาร B
 1. ถังดักไขมัน (GT-2) ขนาด 3.50 ลูกบาศก์เมตร จำนวน 1 ชุด รองรับน้ำเสียจากชามและห้องทานอาหารเท่ากับ 3.00 ลูกบาศก์เมตร/วัน ปริมาณ BOD_๕ 600 มิลลิกรัม/ลิตร และมีประสิทธิภาพในการบำบัดให้ค่า BOD_{๑๐๐} 540 มิลลิกรัม/ลิตร จากนั้นน้ำเสียจากถังดักไขมัน (GT-1) จะไหลเข้าสู่ถังบำบัดน้ำเสียรวม WWTP-2 ต่อไป
 2. ถังบำบัดน้ำเสียรวมระบบผสมชนิดกรองไร้อากาศและเติมอากาศผ่านผิวดักกลาง (WWTP-2) จำนวน 1 ชุด ซึ่งรองรับน้ำเสียรวมจากอาคาร B มีปริมาณน้ำเสีย 68.755 ลูกบาศก์เมตร/วัน โดยถังบำบัดน้ำเสียสามารถรองรับน้ำเสียได้ 80.00 ลูกบาศก์เมตร/วัน ปริมาณ BOD_๕ 250 มิลลิกรัม/ลิตร และมีประสิทธิภาพในการบำบัดให้ค่า BOD_{๑๐๐} 20 มิลลิกรัม/ลิตร
- โครงการโรงแรม ควาล เวลล์บีอิง แอนด์ สเตย์ เป็นโครงการประกอบกิจการประเภทโรงแรมที่มีจำนวนห้องพักรวมกันทุกชั้นในอาคารรวมทั้งสิ้น 104 ห้องพัก ซึ่งจัดอยู่ในอาคารประเภท ข. ตามประกาศกระทรวงทรัพยากรธรรมชาติและสิ่งแวดล้อม เรื่อง กำหนดมาตรฐานควบคุมการระบายน้ำทิ้งจากอาคารบางประเภทและบางขนาด กำหนดค่า BOD_{๑๐๐} ไม่เกิน 30 มิลลิกรัม/ลิตร โดยน้ำเสียที่ผ่านการบำบัดแล้ว มีค่า BOD_{๑๐๐} 20 มิลลิกรัม/ลิตรเป็นไปตามประกาศกระทรวงทรัพยากรธรรมชาติและสิ่งแวดล้อมดังกล่าว

8. เอกสารประกอบการพิจารณารายงานผลการปฏิบัติ มีดังนี้
- 8.1 ตารางรายงานผลการปฏิบัติตามเงื่อนไขของมาตรการป้องกันและแก้ไขผลกระทบสิ่งแวดล้อมและมาตรการติดตามตรวจสอบผลกระทบสิ่งแวดล้อม
 - 8.2 แบบบันทึกผลการตรวจวัดเสียง
 - 8.3 แบบบันทึกผลการตรวจคุณภาพน้ำทิ้ง
 - 8.4 รูปจุดเก็บตัวอย่างคุณภาพน้ำทิ้ง
 - 8.5 ภาพถ่ายต่าง ๆ เช่น ที่พักขยะรวม และอุปกรณ์ดับเพลิง เป็นต้น
 - 8.6 อื่นๆ

แบบรายงานผลการปฏิบัติตามมาตรการป้องกันและแก้ไขผลกระทบสิ่งแวดล้อม
และมาตรการติดตามตรวจสอบผลกระทบสิ่งแวดล้อม
โครงการโรงแรม ควาฟ เวลส์บีอิง แอนด์ สเตย์

มาตรการป้องกันและแก้ไขผลกระทบ	ผลการปฏิบัติตามมาตรการฯ	ปัญหา อุปสรรค ที่ไม่สามารถปฏิบัติตามมาตรการ และแนวทางแก้ไข

ผู้รายงาน.....
(.....)
ตำแหน่ง/หน้าที่รับผิดชอบ
วัน/เดือน/ปี

ลักษณะเสียงของแหล่งกำเนิด <input type="radio"/> เสียงเกิดขึ้นต่อเนื่องตั้งแต่ ๑ ชั่วโมงขึ้นไป <input type="radio"/> เกิดขึ้น ๑ ช่วงเวลาภายใน ๑ ชั่วโมง <input type="radio"/> เกิดขึ้นมากกว่า ๑ ช่วงเวลาภายใน ๑ ชั่วโมง <input type="radio"/> มีเสียงลักษณะพิเศษร่วมด้วย เช่น เสียงกระแทก เสียงแหลมดัง เสียงที่มีความถี่ต่อเนื่อง (ระบุ)	
ช่วงเวลา/ พื้นที่ที่เกิดเสียง <input type="radio"/> กลางวัน (๐๖.๐๐-๑๒.๐๐ น.) <input type="radio"/> กลางคืน (๑๒.๐๐-๐๖.๐๐ น.) <input type="radio"/> พื้นที่ที่ต้องการความเงียบสงบ (ระบุ)	
เครื่องมือตรวจวัดเสียง ยี่ห้อ รุ่น มาตรฐาน IEC	
สถานที่ วัน และเวลาการตรวจวัดเสียง การตรวจวัดระดับเสียงพื้นฐาน สถานที่ วันที่ เวลา น. การตรวจวัดระดับเสียงขณะไม่มีการรบกวน สถานที่ วันที่ เวลา น. การตรวจวัดระดับเสียงขณะมีการรบกวน สถานที่ วันที่ เวลา น. สภาพแวดล้อมของสถานที่ตรวจวัด	
ผลการตรวจวัด ผลการคำนวณระดับเสียง ระดับเสียงพื้นฐาน เดซิเบลเอ ระดับเสียงขณะไม่มีการรบกวน เดซิเบลเอ ระดับเสียงขณะมีการรบกวน เดซิเบลเอ ค่าระดับการรบกวน เดซิเบลเอ	สรุปผล <input type="radio"/> เป็นเสียงรบกวน (มากกว่า ๕๐ เดซิเบลเอ) <input type="radio"/> ไม่เป็นเสียงรบกวน
ความเห็น/ ข้อเสนอแนะ 	
..... (.....) ตำแหน่ง..... ผู้ตรวจวัดและบันทึกผล (.....) ตำแหน่ง..... ผู้ตรวจตอบข้อมูล

บริษัท ป่าสัก สปอร์ต แอนด์ เวล-บีอิง จำกัด

แบบบันทึกผลการตรวจวัดความสั่นสะเทือน
โครงการโรงแรม ควาฟ เวลล์บีอิง แอนด์ สเตย์
ตั้งอยู่ที่ หมู่ที่ 4 ตำบลเชิงทะเล อำเภอถลาง จังหวัดภูเก็ต
ครั้งที่..... ประจำปี พ.ศ.....
วันที่ เดือน..... พ.ศ.....

จุดตรวจวัด	ค่ามาตรฐานความสั่นสะเทือน	ผลการตรวจวัด

หมายเหตุ : ¹ มาตรฐานความสั่นสะเทือน จากประกาศคณะกรรมการสิ่งแวดล้อมแห่งชาติ ฉบับที่ 37 (พ.ศ. 2553) ออกตามความ
ในราชกิจจานุเบกษา เล่ม 127 ตอนพิเศษ 69 ง ลงวันที่ 2 มิถุนายน พ.ศ. 2553

หน่วยงานหรือบริษัทผู้ตรวจวิเคราะห์.....
หมายเหตุ: สรุปความเห็นผลการตรวจวัดความสั่นสะเทือนมีค่าเกินกว่ามาตรฐาน เนื่องจากสาเหตุ.....
.....
ข้อเสนอแนะ/แนวทางแก้ไข.....

ผู้สรุปความเห็น.....
(.....)
คุณวุฒิ.....
วัน/เดือน/ปี.....

แบบบันทึกผลการวิเคราะห์คุณภาพน้ำทิ้ง
โครงการโรงแรม ควาล์ เวลล์บีอิง แอนด์ สเตย์
ตั้งอยู่ที่ หมู่ที่ 4 ตำบลเชิงทะเล อำเภอถลาง จังหวัดภูเก็ต
ครั้งที่..... ประจำปี พ.ศ.....
วันที่ เดือน..... พ.ศ.....

จุดเก็บตัวอย่างน้ำ	ดัชนีตรวจวัด							
	พีเอช	บีโอดี (มก./ลิตร)	สารแขวนลอย (มก./ลิตร)	ซัลไฟด์ (มก./ลิตร)	สารที่ละลายได้ทั้งหมด (มก./ลิตร)	ตะกอนหนัก (มก./ลิตร)	น้ำมีกลิ่นและไขมัน (มก./ลิตร)	ที่เคเอ็น (มก./ลิตร)
คุณภาพน้ำทิ้งของโครงการ								
ค่ามาตรฐาน ¹	5-9	ไม่เกิน 30	ไม่เกิน 40	ไม่เกิน 1.0	ไม่เกิน 500	ไม่เกิน 0.5	ไม่เกิน 20	ไม่เกิน 35

หมายเหตุ : ¹ มาตรฐานคุณภาพน้ำทิ้งจากอาคารประเภท ข. จากประกาศกระทรวงทรัพยากรธรรมชาติและสิ่งแวดล้อม
เรื่อง กำหนดมาตรฐานควบคุมการระบายน้ำทิ้งจากอาคารบางประเภทและบางขนาด

หน่วยงานหรือบริษัทผู้ตรวจวิเคราะห์.....

หมายเหตุ: สรุปความเห็นผลการตรวจคุณภาพน้ำทิ้งมีค่าเกินกว่ามาตรฐาน เนื่องจากสาเหตุ.....

.....

ข้อเสนอแนะ/แนวทางแก้ไข.....

.....

ผู้สรุปความเห็น.....

(.....)

คุณวุฒิ.....

วัน/เดือน/ปี.....

**แบบบันทึกรายละเอียดของสถิติและข้อมูล
ซึ่งแสดงผลการทำงานของระบบบำบัดน้ำเสียของแหล่งกำเนิดมลพิษ**

แหล่งกำเนิดมลพิษโครงการโรงแรม ควาฟ เวลล์บีอิง แอนด์ สเตย์ ตั้งอยู่ที่ หมู่ที่ 4 ตำบลเชิงทะเล
อำเภอถลาง จังหวัดภูเก็ต โทรศัพท์..... โทรสาร.....มี บริษัท ปาสัก สपोर्ट แอนด์
เวล-บีอิง จำกัด เป็นเจ้าของหรือผู้ครอบครองแหล่งกำเนิดมลพิษ ประกอบกิจการประเภทโรงแรม ใบอนุญาต
เลขที่ (ถ้า)..... ออกให้โดย..... หมดยุ.....

ซึ่งมีแผนผังแสดงการทำงานของระบบบำบัดน้ำเสีย แสดงดังรูปที่ 5-2 ถึงรูปที่ 5-3 และจัดเก็บสถิติ
และข้อมูล แสดงผลการดำเนินงานของระบบบำบัดน้ำเสียปรากฏตามตารางบันทึกสถิติและข้อมูลที่เก็บจาก
แหล่งกำเนิดมลพิษ

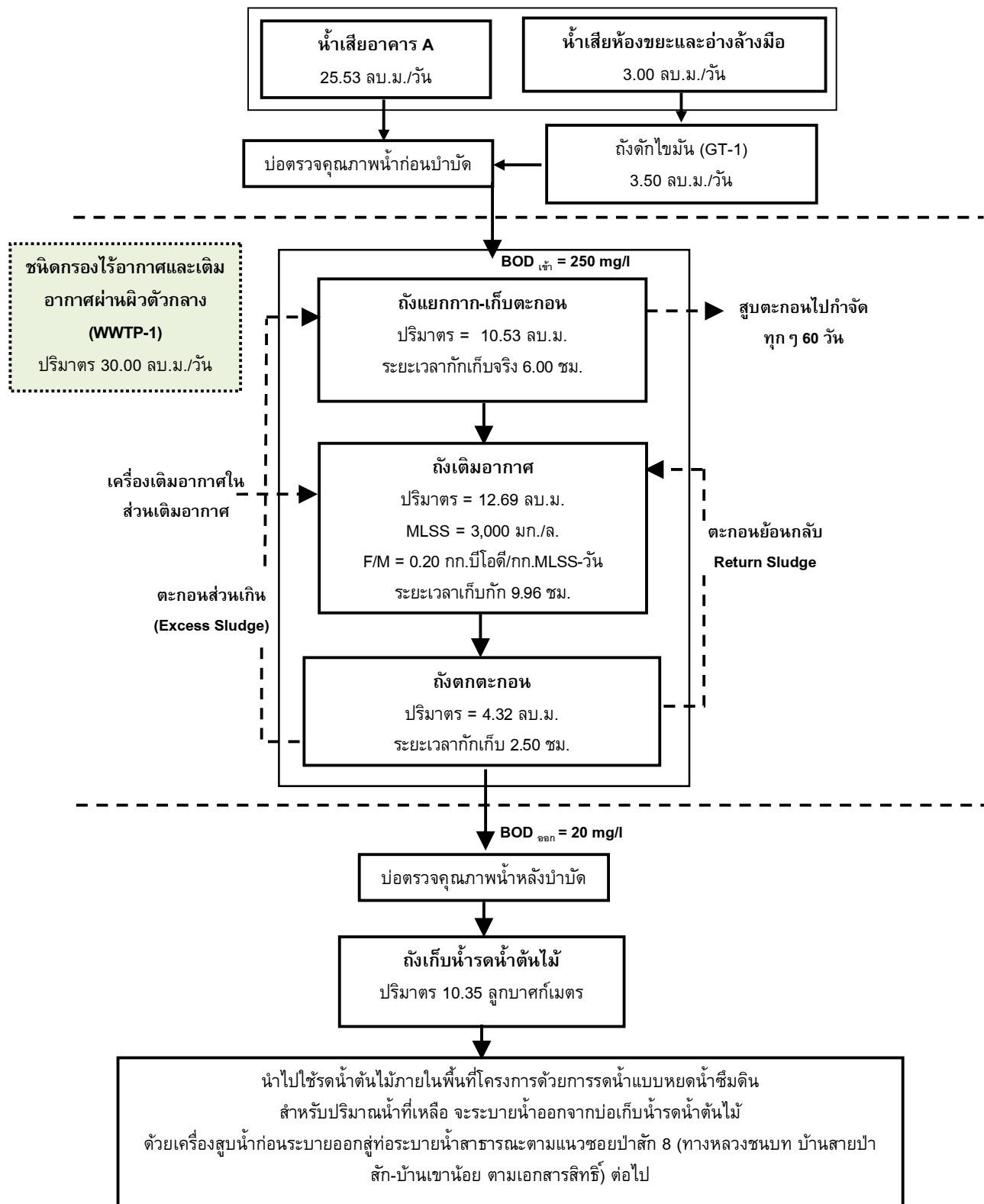

รูปที่ 5-2 แผนผังแสดงขั้นตอนการบำบัดน้ำเสียของโครงการ (WWTP-1)

ที่มา : บริษัท ป่าสัก สपोर्ट แอนด์ เวล-บีอิง จำกัด

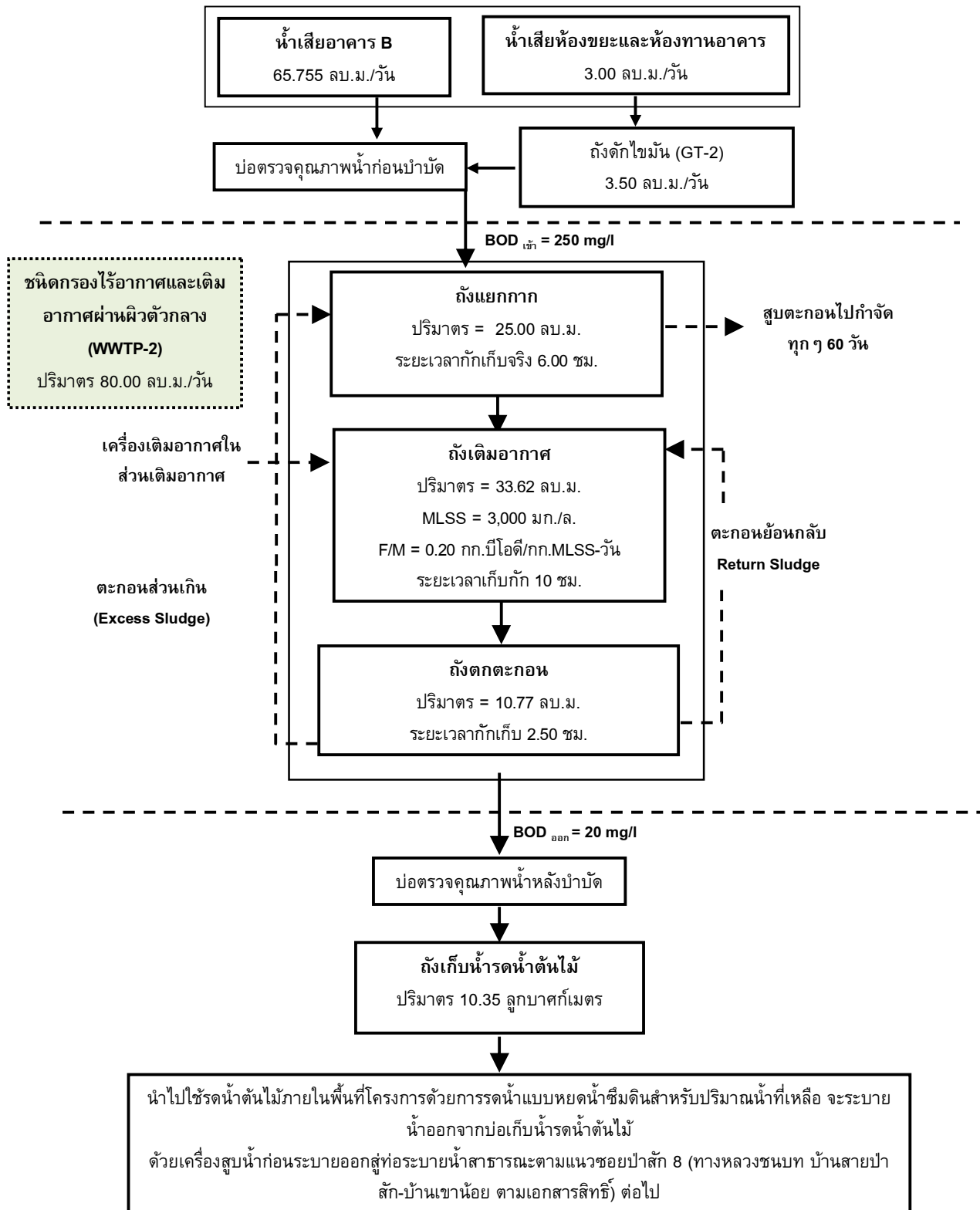

รูปที่ 5-3 แผนผังแสดงขั้นตอนการบำบัดน้ำเสียของโครงการ (WWTP-2)

ที่มา : บริษัท ป้าสัก สपोर्ट แอนด์ เวล-บีอิง จำกัด

หมายเหตุ 1. ให้กรอกสถิติและข้อมูลเฉพาะในกรณีที่มีสถิติและข้อมูลนั้นๆ ในแต่ละวัน
2. ในกรณีระบบบำบัดน้ำเสียที่มีการติดตั้งเครื่องตรวจวัดคุณภาพน้ำทั้งแบบอัตโนมัติ ให้แนบผลการตรวจวัดคุณภาพน้ำทั้งทุกวัน
แยกตามพารามิเตอร์ที่ตรวจวัดและทำการสรุปผลเป็นสถิติและข้อมูลรายเดือน

ขอรับรองว่าการบันทึกสถิติและข้อมูลตามตารางข้างต้นถูกต้องทุกประการ
.....เจ้าของหรือผู้ครอบครองแหล่งกำเนิด
มลพิษ

(.....)

.....ผู้ควบคุมระบบบำบัดน้ำเสีย

(.....)

ใบอนุญาตเลขที่..... หมดอายุ.....

ออกให้โดย.....

.....ผู้รับจ้างให้บริการบำบัดน้ำเสีย

(.....)

ใบอนุญาตเลขที่..... หมดอายุ.....

ออกให้โดย.....

แบบ ทส.2

รายงานสรุปผลการทำงานของระบบบำบัดน้ำเสีย

(1) ข้อมูลทั่วไป

แหล่งกำเนิดมลพิษโครงการโรงแรม ควาล์ เวลล์บีอิง แอนด์ สเตย์ ตั้งอยู่ที่ หมู่ที่ 4 ตำบลเชิงทะเล อำเภอถลาง จังหวัดภูเก็ต จังหวัดภูเก็ต โทรศัพท์..... โทรสาร..... มี บริษัท ป่าสัก สปอร์ต แอนด์ เวล-บีอิง จำกัด เป็นเจ้าของหรือผู้ครอบครองแหล่งกำเนิดมลพิษ ประกอบกิจการประเภทโรงแรม ใบอนุญาตเลขที่ (ถ้า)..... ออกให้โดย..... หมดอายุ.....ออกให้โดย..... หมดอายุ.....

ในการนี้ ขอรายงานสรุปผลการทำงานของระบบบำบัดน้ำเสียของแหล่งกำเนิดมลพิษสำหรับเดือน พ.ศ. ตามที่ได้กำหนดในมาตรา 80 แห่งพระราชบัญญัติส่งเสริมและรักษาคุณภาพสิ่งแวดล้อมแห่งชาติ พ.ศ. 2535 ในฐานะ

.....เจ้าของหรือผู้ครอบครองแหล่งกำเนิดมลพิษ
(.....)
.....ผู้ควบคุมระบบบำบัดน้ำเสีย
(.....)
ใบอนุญาตเลขที่..... หมดอายุ.....
ออกให้โดย.....
.....ผู้รับจ้างให้บริการบำบัดน้ำเสีย
(.....)
ใบอนุญาตเลขที่..... หมดอายุ.....
ออกให้โดย.....

(2) ข้อมูลเกี่ยวกับระบบบำบัดน้ำเสีย และแหล่งรองรับน้ำทิ้ง

- ประเภท/ชนิดของระบบบำบัดน้ำเสีย.....
ความสามารถในการรองรับน้ำเสียของระบบบำบัดน้ำเสีย.....ลบ.ม./วัน
- การทำงานของระบบบำบัดน้ำเสีย ☐ แบบต่อเนื่องชั่วโมง/วัน
☐ แบบไม่ต่อเนื่อง (ระบุ)
- อุปกรณ์และเครื่องมือที่ใช้ในระบบบำบัดน้ำเสีย
☐ เครื่องสูบน้ำ ☐ เครื่องเติมอากาศ
☐ เครื่องกวน/ผสมน้ำเสีย ☐ เครื่องกวน/ผสมสารเคมี
☐ เครื่องสูบลำตะกอน ☐ อื่นๆ (ระบุ)
- แหล่งรองรับน้ำทิ้ง (ระบุ)
- วิธีการจัดการตะกอนที่เกิดขึ้นจากระบบบำบัดน้ำเสียและวิธีการกำจัด

(3) สรุปผลการทำงานของระบบบำบัดน้ำเสียเป็นรายเดือน

- ปริมาณการใช้ไฟฟ้าของระบบบำบัดน้ำเสีย (หน่วย)
- ปริมาณน้ำใช้ในกิจกรรมของแหล่งกำเนิดมลพิษ (ลบ.ม.)
- ปริมาณน้ำเสียที่เข้าระบบบำบัดน้ำเสีย (ลบ.ม.)
- การระบายน้ำทิ้งจากระบบบำบัดน้ำเสีย

- ปริมาณสารเคมีหรือสารสกัดชีวภาพที่ใช้ (ลิตรหรือกิโลกรัม)
- การทำงานระบบบำบัดน้ำเสีย
 - ระบบบำบัดน้ำเสีย ☐ ปกติ ☐ ผิดปกติ (ระบุ)
 - เครื่องสูบน้ำ ☐ ปกติ ☐ ผิดปกติ (ระบุ)
 - เครื่องเติมอากาศ ☐ ปกติ ☐ ผิดปกติ (ระบุ)
 - เครื่องกวน/ผสมน้ำเสีย ☐ ปกติ ☐ ผิดปกติ (ระบุ)
 - เครื่องกวน/ผสมสารเคมี ☐ ปกติ ☐ ผิดปกติ (ระบุ)
 - เครื่องสูบลบตะกอน ☐ ปกติ ☐ ผิดปกติ (ระบุ)
 - อื่นๆ ☐ ปกติ ☐ ผิดปกติ (ระบุ)
- (7) ปริมาณตะกอนส่วนเกินที่เกิดขึ้นจากระบบบำบัดน้ำเสียที่นำไปกำจัด (ลบ.ม.).....
- (8) ปัญหา อุปสรรค และแนวทางแก้ไข.....
.....

- คำเตือน 1. เจ้าของหรือผู้ครอบครองแหล่งกำเนิดมลพิษ ผู้ควบคุมระบบบำบัดน้ำเสีย หรือผู้รับจ้างให้บริการบำบัดน้ำเสีย ผู้ใดไม่จัดเก็บสถิติ ข้อมูล หรือไม่ทำบันทึกหรือรายงานตามมาตรา 80 ต้องระวางโทษจำคุกไม่เกินหนึ่งเดือน หรือปรับไม่เกินหนึ่งหมื่นบาท หรือทั้งจำทั้งปรับตามมาตรา 106
2. ผู้ควบคุมระบบบำบัดน้ำเสียหรือผู้รับจ้างให้บริการบำบัดน้ำเสีย ผู้ใดทำบันทึกหรือรายงานโดยแสดงข้อความอันเป็นเท็จ ต้องระวางโทษจำคุกไม่เกินหนึ่งปี หรือปรับไม่เกินหนึ่งแสนบาท หรือทั้งจำทั้งปรับตามมาตรา 107

เอกสารอ้างอิง

เอกสารอ้างอิง

- กรมควบคุมมลพิษ. 2566. ข้อมูลคุณภาพอากาศรายวัน มกราคม-ธันวาคม 2565 [ออนไลน์]
แหล่งที่มา: <http://www.pcd.go.th/AirQuality/Regional/QueryAirThai.cfm?task=findsite>
[30 กันยายน 2566].
- กรมควบคุมมลพิษ. 2565. ข้อมูลผลการตรวจวัดระดับเสียง ปี 2565 แหล่งที่มา:
<http://www.pcd.go.th/Noise/Regional/NoiseThai.cfm?task=findsite> [30 กันยายน 2566].
- กรมอุตุนิยมวิทยา. 2566. สถิติภูมิอากาศของประเทศไทยในคาบ 30 ปี (พ.ศ. 2536-2565).
กรุงเทพมหานคร: กลุ่มภูมิอากาศ สำนักพัฒนาอุตุนิยมวิทยา กรมอุตุนิยมวิทยา.
- กระทรวงมหาดไทย. 2554. แผนที่ท้ายกฎกระทรวงให้ใช้บังคับผังเมืองรวมจังหวัดภูเก็ต (ฉบับที่ 4)
พ.ศ. 2558 ออกตามความในพระราชบัญญัติการผังเมือง พ.ศ. 2518.
- เกรียงศักดิ์ อุทุมสินโรจน์. 2536. วิศวกรรมการประปา. กรุงเทพมหานคร: มิตรนราการพิมพ์.
- กองวิศวกรรม. การออกแบบและวางผังถนนในเมือง. สำนักผังเมือง.
- กรมพัฒนาที่ดิน. คู่มือการจัดการดินจังหวัดภูเก็ตของสำนักสำรวจดินและวางแผนการใช้ที่ดิน. กรม
พัฒนาที่ดิน, 2550.
- คณะกรรมการสาขาวิศวกรรมไฟฟ้า 2556. มาตรฐานการติดตั้งทางไฟฟ้า สำหรับประเทศไทย พ.ศ.
2556: วิศวกรรมสถานแห่งประเทศไทย ในพระบรมราชูปถัมภ์.
- จำเนียร วรรัตนชัยพันธ์,ดร. 2548, เอกสารประกอบการสัมมนา ในรายงานการสัมมนาระดม
ความคิดเห็น แนวทางการประสานความร่วมมือระหว่างภาครัฐและภาคเอกชนในการใช้
มาตรการทางด้านเศรษฐศาสตร์เพื่อการเพิ่มและการจัดพื้นที่สีเขียวของชุมชน.
- เดชา บุญค้ำ. 2543. ต้นไม้ใหญ่ในงานก่อสร้างและพัฒนาเมือง. สำนักพิมพ์จุฬาลงกรณ์มหาวิทยาลัย
- ธีระวุฒิ เอกะกุล. 2542. การวัดเจตคติ. เอกสารประกอบการสอน คณะครุศาสตร์ สถาบันราชภัฏ
อุบลราชธานี.
- บุญส่ง ไชเกษ. 2537. การบำบัดและกำจัดน้ำเสียจากบ้านพักอาศัยด้วยระบบติดกับที่.
กรุงเทพมหานคร: สำนักงานคณะกรรมการสิ่งแวดล้อมแห่งชาติ.
- บัณฑิต จุลาสัย. 2540. แนวทางการพิจารณารายงานการวิเคราะห์ผลกระทบสิ่งแวดล้อมด้าน
สุนทรียภาพ สำหรับโครงการที่พักอาศัย บริการชุมชน และสถานที่พักตากอากาศ.
กรุงเทพมหานคร: สำนักงานนโยบายและแผนสิ่งแวดล้อม (อัสส่าน).
- ประเสริฐ อังกรวัฒน์. 2540. วิทยานิพนธ์เรื่อง การประเมินค่า Emission Factor ของก๊าซมลพิษจาก
ยานพาหนะชนิดต่างๆในเขตพื้นที่ชั้นในและพื้นที่ชั้นกลางของกรุงเทพมหานคร.
มหาวิทยาลัยเทคโนโลยีพระจอมเกล้าธนบุรี.

เอกสารอ้างอิง (ต่อ)

- เผ่าพงศ์ นิจจันทร์พันธ์ศรี. 2540. วิศวกรรมทาง. กรุงเทพมหานคร: ซีเอ็ดยูเคชั่น.
- เพ็ญแข แสงแก้ว. 2541. การวิจัยทางสังคมศาสตร์. พิมพ์ครั้งที่ 3. กรุงเทพมหานคร: โรงพิมพ์มหาวิทยาลัยธรรมศาสตร์.
- สำนักงานนโยบายและแผนสิ่งแวดล้อม. 2540. สถานภาพทรัพยากรชีวภาพของประเทศไทย: รายงานการประชุม. กรุงเทพมหานคร: สำนักงานนโยบายและแผนสิ่งแวดล้อม.
- สำนักงานนโยบายและแผนทรัพยากรธรรมชาติและสิ่งแวดล้อม. 2560. แนวทางการจัดทำรายงานวิเคราะห์ผลกระทบสิ่งแวดล้อมโครงการที่พักอาศัย บริการชุมชน และสถานที่พักตากอากาศ. กรุงเทพมหานคร: กลุ่มงานโครงการบริการชุมชนและที่พักอาศัย กองวิเคราะห์ผลกระทบสิ่งแวดล้อม สำนักงานนโยบายและแผนสิ่งแวดล้อม.
- สำนักงานสิ่งแวดล้อมภาคที่ 15 (ภูเก็ต). 2553. โครงการติดตามตรวจสอบและประเมินประสิทธิภาพระบบรวบรวมและระบบบำบัดน้ำเสีย ประจำปี 2553.
- สำนักงานสิ่งแวดล้อมภาคที่ 15 (ภูเก็ต). 2553. รายงานการสนับสนุนและเสริมสร้างสมรรถนะให้กับองค์กรปกครองส่วนท้องถิ่นในการบริหารจัดการขยะมูลฝอยและของเสียอันตรายจากชุมชนเทศบาลเมืองกะทู้ จังหวัดภูเก็ต ปี 2553.
- องค์การบริหารส่วนตำบลเชิงทะเล 2566. แผนพัฒนาท้องถิ่น พ.ศ. 2561-2565. องค์การบริหารส่วนตำบลเชิงทะเล
- อำไพ ทองภิญโญชัย. 2538. ธรณีวิทยาจังหวัดภูเก็ต. ภูเก็ต: ฝ่ายพัฒนาเหมืองแร่ สำนักงานทรัพยากรธรณีเขต 2 ภูเก็ต (อัดสำเนา).
- Metcalf, G.T. and Eddy, L.B., 1991, Wastewater Engineering Treatment and Disposal Reuse. Third Edition. Singapore : McGraw-Hill, Inc.
- Pollution Control Department. 1994. Final Report; Air and Noise Emission Database, Thailand.
- Transportation Research Board. 1994. Special Report 209; Highway Capacity Manual. Third Edition. Washington, D.C.: National Research Council.
- U.S. EPA .1972. Report to Besident and Congress on Noise. g 2nd Congress. 2nd Session, Doc 96-63, Washington, D.C. อ้างอิงใน Canter, L. W. 1996. Environmental Impact Assessment. New York : McGraw-Hill Book Company.



บริษัท ภูเก็ต เอ็นไวรอนเมนทอล เซอร์วิส จำกัด

125/512 ม.5 ต.รัษฎา อ.เมือง จ.ภูเก็ต 83000 Tel./Fax. 076-540968

Mobile 081-9345576 E-mail: phuketenvi@yahoo.com www.phuketenvi.com